



45 ปี  
มสธ.

มหาวิทยาลัยสุโขทัยธรรมมาธิราช  
Sukhothai Thammathirat Open University



# ระเบียบการสมัคร เป็น **นักศึกษา** และ ลงทะเบียนเรียน

ปีการศึกษา

ภาคต้น

และ

ภาคปลาย

2 5 6 7



## การรับสมัครนักศึกษาใหม่ ปีการศึกษา 2567

1. การรับสมัครนักศึกษาใหม่ ผู้สนใจหรือผู้สมัครสามารถดาวน์โหลดระเบียบการสมัครเป็นนักศึกษา และใบสมัครฯ (มสธ.1) ได้ที่เว็บไซต์ของมหาวิทยาลัย <https://www.stou.ac.th> → การสมัครเรียนกับ มสธ. → ระดับปริญญาตรี โดยไม่มีค่าใช้จ่าย
2. มหาวิทยาลัยเปิดรับสมัครนักศึกษา ปีการศึกษาละ 2 ครั้ง ดังนี้

ภาคการศึกษาที่รับสมัคร	กำหนดเวลา
สมัครเรียนภาคต้น/2567 แบ่งเป็น 2 ช่วง	ช่วงที่ 1 ตั้งแต่วันที่ 1 เมษายน 2567 ถึงวันที่ 20 มิถุนายน 2567
	ช่วงที่ 2 ตั้งแต่วันที่ 1 กรกฎาคม 2567 ถึงวันที่ 1 กันยายน 2567
สมัครเรียนภาคปลาย/2567	ตั้งแต่วันที่ 1 พฤศจิกายน 2567 ถึงวันที่ 16 กุมภาพันธ์ 2568

3. วิธีการสมัครและการชำระเงินค่าสมัครเป็นนักศึกษา
  - 3.1 สมัครทางออนไลน์ ที่เว็บไซต์ของมหาวิทยาลัย <https://www.stou.ac.th> → การสมัครเรียนกับ มสธ. → ระดับปริญญาตรี → สมัครเรียนออนไลน์
  - 3.2 สมัครทางไปรษณีย์ (กรณีไม่พร้อมสมัครเรียนทางออนไลน์ได้) ในการชำระเงินค่าสมัครให้ผู้สมัครแสดงบัตรประจำตัวประชาชนของผู้สมัคร และใบสมัครฯ (มสธ.1) เพื่อชำระเงินได้ที่ ร้าน 7-ELEVEN หรือจุดบริการรับชำระเงินเคาน์เตอร์เซอร์วิส หรือที่ทำการไปรษณีย์ ด้วยบริการ Pay at Post เท่านั้น (ยกเว้นไปรษณีย์อนุญาโตเอกชน)

## ปฏิทินการศึกษา ปีการศึกษา 2567<sup>(1)</sup>

### สำหรับนักศึกษาที่สมัครเรียน ภาคต้น/2567

17 ก.ค.-30 ก.ย. 2567	ลงทะเบียนเพิ่มชุดวิชา
8 ก.ย. 2567	ปฐมนิเทศนักศึกษาใหม่ผ่านสื่อ <sup>(2)</sup>
15 ก.ย. 2567	วันเปิดภาคการศึกษา
15 ก.ย. 2567	ปฐมนิเทศนักศึกษาใหม่รูปแบบเผชิญหน้า <sup>(2)</sup>
16 ก.ย.-15 ธ.ค. 2567	รับสมัครสอบตามความพร้อมของนักศึกษารายบุคคลด้วยคอมพิวเตอร์ ภาคต้น/2567 <sup>(3)</sup>
16 ต.ค. 2567	วันสุดท้ายของการขอถอนชุดวิชา
24 พ.ย. 2567	วันสอบกลางภาคต้น/2567 (แผนการศึกษา ก3 สอบเฉพาะรูปแบบออนไลน์)
30 พ.ย.-22 ธ.ค. 2567 (เฉพาะวันเสาร์และอาทิตย์)	ช่วงการสอบตามความพร้อมของนักศึกษารายบุคคลด้วยคอมพิวเตอร์ ภาคต้น/2567
18 ม.ค. 2568	วันสุดท้ายของการศึกษาประจำภาคต้น/2567
25 และ 26 ม.ค. 2568	วันสอบไล่ประจำภาคต้น/2567
1-18 มี.ค. 2568	ช่วงเวลาการลงทะเบียนสอบซ่อม
3 และ 4 พ.ค. 2568	วันสอบซ่อมประจำภาคต้น/2567

### สำหรับนักศึกษาที่สมัครเรียน ภาคปลาย/2567

17 ม.ค.-30 มี.ค. 2568	ลงทะเบียนเพิ่มชุดวิชา
1 และ 2 มี.ค. 2568	ปฐมนิเทศนักศึกษาใหม่ผ่านสื่อ <sup>(2)</sup>
15 มี.ค. 2568	วันเปิดภาคการศึกษา
15 มี.ค.-22 มิ.ย. 2568	รับสมัครสอบตามความพร้อมของนักศึกษารายบุคคลด้วยคอมพิวเตอร์ ภาคปลาย/2567 <sup>(3)</sup>
15 เม.ย. 2568	วันสุดท้ายของการขอถอนชุดวิชา
25 พ.ค. 2568	วันสอบกลางภาคปลาย/2567 (แผนการศึกษา ก3 สอบเฉพาะรูปแบบออนไลน์)
7-29 มิ.ย. 2568 (เฉพาะวันเสาร์และอาทิตย์)	ช่วงการสอบตามความพร้อมของนักศึกษารายบุคคลด้วยคอมพิวเตอร์ ภาคปลาย/2567 <sup>(3)</sup>
18 ก.ค. 2568	วันสุดท้ายของการศึกษาประจำภาคปลาย/2567
19 และ 20 ก.ค. 2568	วันสอบไล่ประจำภาคปลาย/2567
1-17 ก.ย. 2568	ช่วงเวลาการลงทะเบียนสอบซ่อม
1 และ 2 พ.ย. 2568	วันสอบซ่อมประจำภาคปลาย/2567

หมายเหตุ <sup>(1)</sup> โปรดตรวจสอบกำหนดวันของการดำเนินกิจกรรมต่าง ๆ จากปฏิทินการศึกษาของปี/ภาคการศึกษาถัดไปได้จาก

คู่มือการลงทะเบียนเรียนที่เว็บไซต์มหาวิทยาลัย <https://reg.stou.ac.th/registration-handbook/>

<sup>(2)</sup> ศึกษารายละเอียดการปฐมนิเทศนักศึกษาใหม่จากเว็บไซต์ <https://www.stou.ac.th>

<sup>(3)</sup> ศึกษารายละเอียดการสอบตามความพร้อมของนักศึกษารายบุคคลด้วยคอมพิวเตอร์เพิ่มเติมจากเว็บไซต์ <https://www.stou.ac.th>



## สารจากอธิการบดี

มหาวิทยาลัยสุโขทัยธรรมมาธิราช เป็นมหาวิทยาลัยเปิดที่จัดการเรียนการสอนที่มีความโดดเด่นและแตกต่างจากสถาบันการศึกษาอื่น ๆ ด้วยระบบการศึกษาทางไกล ยึดหลักการศึกษาลดชีวิต มุ่งพัฒนาคุณภาพของประชาชนทั่วไป เพิ่มพูนวิทยฐานะแก่ผู้ประกอบการอาชีพและขยายโอกาสทางการศึกษาให้ทุกคนเข้าถึงได้อย่างเท่าเทียม

มหาวิทยาลัยสุโขทัยธรรมมาธิราช มุ่งมั่นพัฒนาระบบการศึกษาทางไกล “ที่ไหน เวลาใด ใครก็เรียนได้” มีการจัดการศึกษาให้สอดคล้องกับความต้องการของผู้เรียนและความต้องการของตลาดแรงงานด้วยหลักสูตรแบบบูรณาการข้ามศาสตร์และได้มีการพัฒนาหลักสูตรร่วมกับองค์กรต่าง ๆ เพื่อผลิตบัณฑิตที่มีผลสัมฤทธิ์เชิงสมรรถนะและผู้เรียนที่มีทักษะที่เกิดขึ้นจริงตามนโยบายและยุทธศาสตร์ของการพัฒนาประเทศ โดยการนำเอาเทคโนโลยีดิจิทัลและนวัตกรรมทางการศึกษามาพัฒนาการจัดการเรียนการสอนออนไลน์สมบูรณ์แบบสำหรับการเรียนรู้ของผู้เรียนที่มีความแตกต่างกันด้วยแผนการศึกษา ก1 ก2 และ ก3 และสนับสนุนการให้บริการดิจิทัล (Digital Service) เพื่อสะดวกเรียนสะดวกรู้แบบครบวงจร ซึ่งจะช่วยเหลือเสริม เติมเต็ม และสามารถพัฒนาตนเองได้อย่างต่อเนื่องตลอดเวลา นักศึกษาที่ติดตามกิจกรรมและข่าวสารของมหาวิทยาลัยจะสามารถเข้าใจระบบการเรียนการสอน การช่วยเหลือสนับสนุนการเรียนการสอนพร้อมทั้งกิจกรรมต่าง ๆ ที่มหาวิทยาลัยจัดให้เป็นอย่างดี

ในโอกาสนี้ จึงขอเชิญชวนทุกท่านสมัครเรียนกับมหาวิทยาลัยสุโขทัยธรรมมาธิราช ในหลักสูตรหรือสาขาวิชาที่สนใจ มหาวิทยาลัยมั่นใจในระบบการศึกษาทางไกลและการให้บริการการศึกษาด้วยเทคโนโลยีสารสนเทศที่ทันสมัย เรียนรู้กับสื่อการศึกษาทางไกลอย่างมีความสุข และประสบความสำเร็จเป็นบัณฑิตที่มีคุณภาพตามที่มุ่งหวังและตั้งใจไว้ทุกประการ

พนม

(ผู้ช่วยศาสตราจารย์ ดร.พนมพัทธ์ สมิตานนท์)

กรรมการสภามหาวิทยาลัย

รักษาการแทนอธิการบดีมหาวิทยาลัยสุโขทัยธรรมมาธิราช

## ระเบียบการสมัครเป็นนักศึกษา วิธีการสมัครเรียน และแนวทางการศึกษา

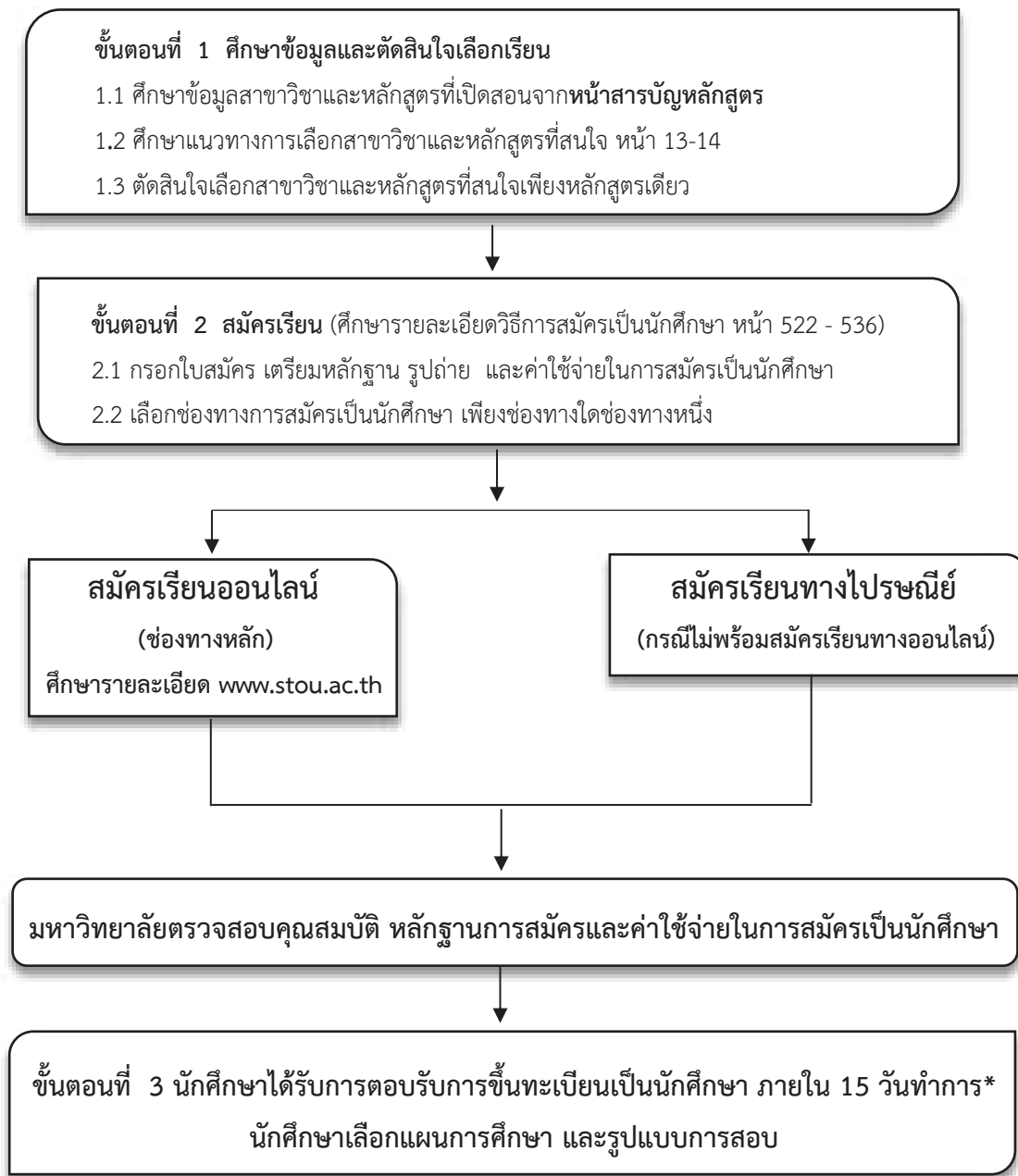

\* ระยะเวลาการตอบรับขึ้นทะเบียนเป็นนักศึกษาอาจใช้เวลามากกว่า 15 วันทำการ ในกรณี การกรอกเอกสารหลักฐานหรือค่าใช้จ่ายในการสมัครเป็นนักศึกษาไม่ถูกต้อง ไม่ครบถ้วน หรือที่อยู่ของนักศึกษาไม่ชัดเจน ดังนั้นเพื่อประโยชน์ของท่าน โปรดตรวจสอบเอกสารและหลักฐานต่าง ๆ ให้เรียบร้อยก่อนส่งใบสมัคร

## การจัดการเรียนการสอนออนไลน์สมบูรณ์แบบ

มหาวิทยาลัยสุโขทัยธรรมมาธิราชเป็นมหาวิทยาลัยระบบเปิด จัดระบบการเรียนการสอนทางไกลที่ผู้เรียนศึกษาจากสื่อต่าง ๆ ด้วยตนเอง โดยไม่ต้องเข้าชั้นเรียนตามปกติ ในปีการศึกษา 2565 มหาวิทยาลัยสุโขทัยธรรมมาธิราชได้นำเทคโนโลยีและนวัตกรรมการศึกษาทางไกลมาใช้เพื่อสร้างโอกาสการเรียนรู้ด้วยตนเองตลอดชีวิตสำหรับทุกคน ด้วยการพัฒนาระบบการเรียนการสอนออนไลน์สมบูรณ์แบบขึ้น ให้บริการตั้งแต่การรับสมัครนักศึกษาใหม่และลงทะเบียนเรียนออนไลน์ การเลือกแผนการศึกษา ก1 ก2 และ ก3 ออนไลน์ การจัดสอบออนไลน์และการจัดการเรียนการสอนออนไลน์ ชุดวิชาในหมวดวิชาศึกษาทั่วไปกับนักศึกษาใหม่ทั่วไป ยกเว้น นักศึกษาผู้ต้องขัง นักศึกษาพิการทางการเห็น ทางทางกรได้ยื่นหรือสื่อความหมายพิการขอทิสติกระดับ 3 ขึ้นไป

สำหรับชุดวิชาที่มีการใช้รูปแบบการเรียนการสอนออนไลน์สมบูรณ์แบบ นักศึกษาสามารถศึกษาด้วยตนเอง ทุกที่ ทุกเวลา ทุกสถานที่ที่สะดวกตามความพร้อมของนักศึกษา โดยนักศึกษาต้องมีอุปกรณ์ ดังนี้ เครื่องคอมพิวเตอร์ หรือโน้ตบุ๊ก หรือแท็บเล็ต หรือโทรศัพท์เคลื่อนที่ ใดอย่างใดอย่างหนึ่งที่มีกล้อง มีระบบเสียง (Audio) และเครือข่ายอินเทอร์เน็ตที่มีความเร็วอย่างน้อย 10 Mbps ที่จะใช้สื่อสารระหว่างกัน

ในการสอบออนไลน์ กรณีเครื่องคอมพิวเตอร์ หรือโน้ตบุ๊กไม่สามารถใช้กล้องได้ นักศึกษาสามารถใช้โทรศัพท์เคลื่อนที่หรือแท็บเล็ตที่มีกล้องในตัวเพื่อยืนยันตัวตนประกอบการสอบและใช้ถ่ายภาพกระดาษคำตอบหรือกระดาษทดได้ในการสอบอัตนัยหรือชุดวิชาที่มีการคำนวณ

นักศึกษาสามารถศึกษาผ่านสื่อสิ่งพิมพ์เอกสารการสอน และสื่อเสริมเติมเต็มรูปแบบดิจิทัลในลักษณะ e-book การเรียนการสอนออนไลน์ผ่านระบบ e-Learning ของมหาวิทยาลัยสุโขทัยธรรมมาธิราช รวมทั้งกิจกรรมปฏิสัมพันธ์อื่น ๆ ได้แก่ การสอนเสริม และการจัดกิจกรรมร่วมเรียนรู้ ผ่านระบบการเรียนการสอนออนไลน์ด้วย Microsoft Teams ตามวันและเวลาที่มหาวิทยาลัยกำหนดซึ่งจะแจ้งให้นักศึกษาทราบในแต่ละชุดวิชา



## การเลือกแผนการศึกษาตามชุดวิชา มหาวิทยาลัยสุโขทัยธรรมมาธิราช

ในฐานะมหาวิทยาลัยสุโขทัยธรรมมาธิราชเป็นมหาวิทยาลัยเปิดที่ใช้ระบบการศึกษาทางไกล และมีความมุ่งหวังที่จะปรับปรุง และพัฒนาระบบการจัดการศึกษาทางไกลให้มีประสิทธิภาพ ทันสมัย สะดวก เรียนอย่างมีความสุขและสนุกกับการเรียนอย่างมีคุณภาพและได้มาตรฐาน จึงให้โอกาสนักศึกษาได้เลือกเรียนแผนการศึกษาใดแผนการศึกษาหนึ่งในชุดวิชาต่าง ๆ ดังต่อไปนี้

**แผนการศึกษา ก1** คือการจัดการศึกษาชุดวิชาแบบการเรียนออนไลน์ โดยศึกษาด้วยตนเองและสอบประจำภาค 100 คะแนน ในการประเมินการเรียนรู้เนื้อหาชุดวิชา หน่วยที่ 1-15

**แผนการศึกษา ก2** คือการจัดการศึกษาชุดวิชาแบบการเรียนออนไลน์ และจัดให้มีการสอนเสริมเก็บคะแนนรูปแบบออนไลน์ 40 คะแนน และการสอบประจำภาคแบบออนไลน์หรือสนามสอบในการประเมินผลการเรียนรู้ 60 คะแนน

**แผนการศึกษา ก3** คือการจัดการศึกษาชุดวิชาแบบการเรียนออนไลน์ และการจัดกิจกรรมร่วมเรียนรู้ (Blended learning) ในช่องทางออนไลน์ ตามวันและเวลาที่มหาวิทยาลัยกำหนด มีคะแนนเก็บ 40 คะแนน มีการสอบกลางภาคออนไลน์ และการสอบประจำภาคแบบออนไลน์หรือสนามสอบ รวม 60 คะแนน

### แผนการจัดการศึกษาทางไกล มหาวิทยาลัยสุโขทัยธรรมมาธิราช ระดับปริญญาตรี (เริ่มปีการศึกษา 2565)

(27 พฤษภาคม 2565)

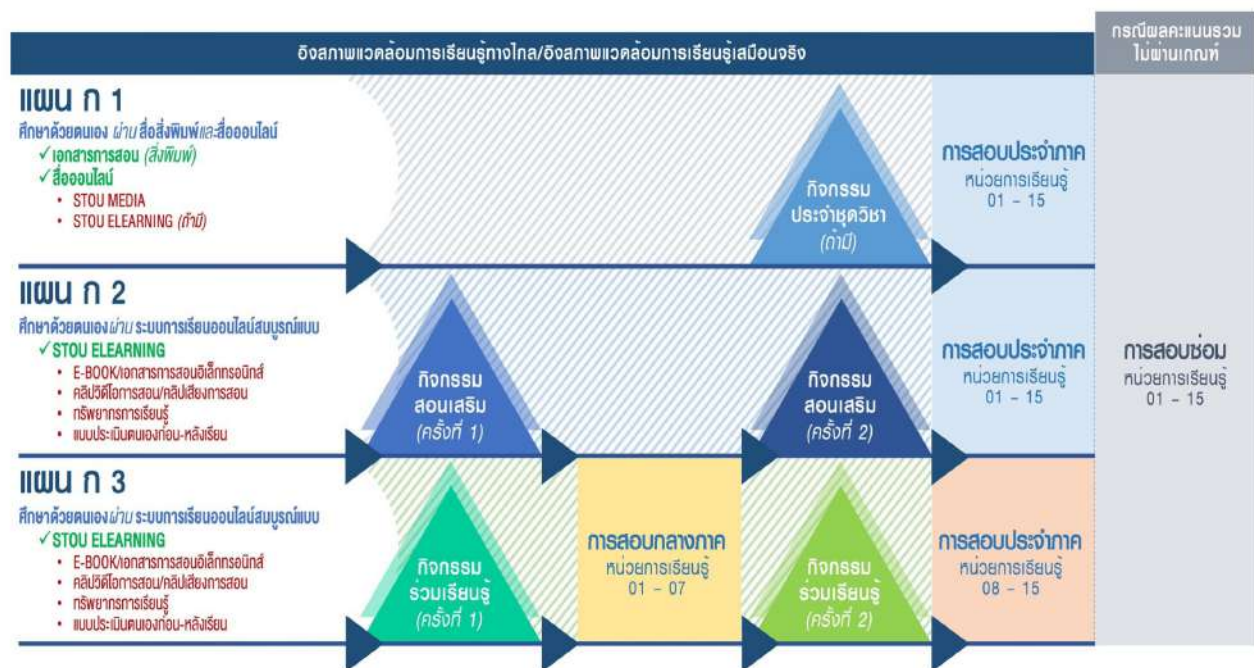

หมายเหตุ : รูปแบบการจัดการกิจกรรมสอนเสริม กิจกรรมร่วมเรียนรู้ การสอบประจำภาค และ การสอบพร้อม สามารถจัดได้ 2 รูปแบบ ทั้งแบบ แบบ Online/Virtual Face-to-Face และ แบบ Onsite/แบบเผชิญหน้า ขึ้นอยู่กับจำนวนนักศึกษา  
 ที่ลงทะเบียนเข้าร่วมกิจกรรมดังกล่าว และสถานที่ที่เข้าร่วม ส่วนการสอบกลางภาคจะเป็นแบบ Online เพียงแบบเดียว



## ข้อกำหนดและเงื่อนไขการเลือกแผนการศึกษา

1. นักศึกษาสามารถเลือกแผนการศึกษาของแต่ละชุดวิชาที่ประสงค์จะลงทะเบียนเรียนที่เหมือนหรือต่างกันได้ โดยเลือกแผนการศึกษาให้เป็นไปตามที่มหาวิทยาลัยกำหนด
2. นักศึกษาเลือกแผนการศึกษาของชุดวิชาที่ลงทะเบียนเรียนชุดวิชาในภาคการศึกษานั้นแล้ว จะไม่สามารถเปลี่ยนแผนการศึกษาภายหลังได้ จนกว่าจะลงทะเบียนเรียนใหม่ในภาคการศึกษาถัดไป
3. นักศึกษาต้องเลือกแผนการศึกษาตามช่วงเวลาที่มีมหาวิทยาลัยกำหนดเท่านั้น ศึกษารายละเอียดช่วงเวลาเลือกแผนการศึกษาที่ <https://dssj.stou.ac.th/chooseplan>  
หากพ้นเวลาที่กำหนดให้เลือกแผนการศึกษาไปแล้วชุดวิชาที่ลงทะเบียนเรียนนั้นจะถูกกำหนดให้เป็นแผนการศึกษา ก1
4. กรณีนักศึกษาไม่แจ้งความประสงค์จะเลือกแผนการศึกษา ชุดวิชาลงทะเบียนเรียนนั้นจะถูกกำหนดเป็นแผนการศึกษา ก1
5. กรณีที่นักศึกษาลงทะเบียนเรียนเพิ่มชุดวิชาในช่วงที่พ้นระยะเวลาที่กำหนดให้เลือกแผนการศึกษาไปแล้ว จะไม่สามารถเลือกแผนการศึกษาอื่นได้โดยชุดวิชาที่ลงทะเบียนเรียนเพิ่มชุดวิชานั้นจะถูกกำหนดให้เป็นแผนการศึกษา ก1
6. นักศึกษาสามารถเลือกแผนการศึกษาใดแผนการศึกษาหนึ่ง ได้แก่ แผนการศึกษา ก1 ก2 หรือ ก3 ก็ได้ตามแต่ละชุดวิชาที่ได้แจ้งไว้ตอนลงทะเบียน ยกเว้น นักศึกษาลักษณะพิเศษ นักศึกษาผู้ต้องขังให้ลงทะเบียนเรียนเฉพาะแผนการศึกษา ก1 เท่านั้น
7. ชุดวิชาที่นักศึกษามีสิทธิเลือกแผนการศึกษา ก2 และ ก3 จะต้องเป็นชุดวิชาที่กำหนดให้เลือกได้สำหรับชุดวิชาที่มีการจัดในลักษณะอย่างอื่นจะแจ้งให้ทราบล่วงหน้า
8. นักศึกษาที่ลงทะเบียนเรียนและเลือกแผนการศึกษา ก3 ในชุดวิชาที่มีลักษณะข้อสอบปรนัยผสมอัตนัยในการสอบปลายภาค (หน่วยที่ 8-15) นักศึกษาจะต้องศึกษาเนื้อหาชุดวิชาหน่วยที่ 1-7 ในการทำข้อสอบอัตนัยด้วยเนื่องจากข้อสอบอัตนัยบางชุดวิชาเป็นข้อสอบเชิงบูรณาการที่มีเนื้อหาเกี่ยวเนื่องสัมพันธ์กันทั้ง 15 หน่วย
9. ชุดวิชาแผนการศึกษา ก3
  - กรณีที่มีนักศึกษาเลือกแผนการศึกษา ก3 **ไม่ถึงเกณฑ์**ที่มหาวิทยาลัยกำหนด นักศึกษาจะถูกเปลี่ยนแผนการศึกษาของชุดวิชานั้นไปเป็นแผนการศึกษา ก1
  - แผนการศึกษา ก3 **ไม่มีศูนย์การเรียนรู้** เป็นการเรียนการสอนรูปแบบออนไลน์อย่างเดียว

ศึกษารายละเอียดชุดวิชาที่จัดให้เลือกแผนการศึกษาที่เว็บไซต์

<https://www.stou.ac.th>

## การสอบกลางภาคแบบออนไลน์

1. **นักศึกษาที่เลือกแผนการศึกษา ก3** จะต้องเข้าสอบกลางภาคแบบออนไลน์ ตามวันและเวลาที่มหาวิทยาลัยกำหนด โดยให้สอบหน่วยที่ 1-7 ส่วนการสอบปลายภาค (สอบประจำภาค) สอบหน่วยที่ 8-15
2. การสอบกลางภาคแบบออนไลน์ใช้เวลาสอบคาบละ **1 ชั่วโมงครึ่ง** โดยมหาวิทยาลัยจะจัดสอบกลางภาคแบบออนไลน์ในวันอาทิตย์สุดท้ายของเดือนพฤศจิกายนสำหรับภาคต้น และเดือนพฤษภาคมสำหรับภาคปลาย
3. **คาบเวลาสอบกลางภาคแบบออนไลน์**

คาบที่ 1 เวลา 09.00-10.30 น.	คาบที่ 3 เวลา 09.00-10.30 น.
คาบที่ 2 เวลา 13.00-14.30 น.	คาบที่ 4 เวลา 13.00-14.30 น.

ทั้งนี้ให้นักศึกษาติดตามการประกาศวันและเวลาสอบกลางภาคแบบออนไลน์จากมหาวิทยาลัยในการสอบแต่ละครั้งต่อไป
4. **นักศึกษาที่เข้าสอบกลางภาคแบบออนไลน์แล้ว** มหาวิทยาลัยจะยังไม่ประกาศผลสอบ หน่วยที่ 1-7 โดยผลสอบกลางภาคจะต้องนำไปรวมกับผลการสอบปลายภาค หน่วยที่ 8-15 จึงจะถือว่าผลสอบสมบูรณ์ มหาวิทยาลัยจึงจะประกาศผลการสอบ หากนักศึกษาขาดสอบกลางภาคแบบออนไลน์หรือขาดสอบปลายภาคจะถือว่าผลการสอบไม่สมบูรณ์หรือจะดูลำดับชั้น | ทั้งนี้ นักศึกษาที่เลือกสอบกลางภาคมหาวิทยาลัยจะใช้เฉพาะคะแนนจากการสอบกลางภาคและคะแนนสอบปลายภาคในการประเมินผลเท่านั้น
5. **นักศึกษาต้องมีอุปกรณ์** ดังนี้ เครื่องคอมพิวเตอร์ หรือโน้ตบุ๊กที่มีกล้อง มีระบบเสียง (Audio) และเครือข่ายอินเทอร์เน็ตที่มีความเร็วอย่างน้อย 10 Mbps ที่จะใช้สื่อสารระหว่างกันตลอดคาบสอบ  
กรณีเครื่องคอมพิวเตอร์ หรือโน้ตบุ๊กไม่สามารถใช้กล้องได้ นักศึกษาสามารถใช้โทรศัพท์เคลื่อนที่หรือแท็บเล็ตที่มีกล้องในตัวเพื่อยืนยันตัวตนประกอบการสอบและใช้ถ่ายภาพกระดาษคำตอบหรือกระดาษทดได้ในการสอบอัตนัยหรือชุดวิชาที่มีการคำนวณ
6. นักศึกษาสามารถทดลองเข้าทดสอบการใช้ระบบสอบออนไลน์ตามอัธยาศัยได้ทุกวันที่ <https://etesting.stou.ac.th>
7. ก่อนวันสอบออนไลน์ นักศึกษาจะต้องเข้าทดสอบออนไลน์เสมือนจริง ตามวันและเวลาที่มหาวิทยาลัยกำหนดไว้ในแต่ละภาคการศึกษา





8. การยืนยันตัวตนเข้าสอบออนไลน์ นักศึกษาสามารถยืนยันตัวตนได้ 2 วิธี ได้แก่

8.1 นักศึกษาต้องเตรียมบัตรประจำตัวนักศึกษา และบัตรประจำตัวประชาชน หรือบัตรประจำตัวเจ้าหน้าที่ของรัฐ หรือหนังสือเดินทาง หรือหนังสือสุทธิ หรือบัตรอื่นใดที่ออกโดยหน่วยงานของรัฐที่แสดงรูปถ่ายและเลขประจำตัวประชาชนสิบสามหลักทั้งสองบัตรมาแสดงตนในการเข้าสอบออนไลน์ หากนักศึกษาขาดบัตรใดบัตรหนึ่งให้ยื่นคำร้องขอทำบัตรเข้าสอบออนไลน์ (บัตรเหลือง) หรือศึกษาขั้นตอนการเข้าสอบออนไลน์ได้ที่เว็บไซต์ของมหาวิทยาลัย <https://onlineexam.stou.ac.th>

8.2 หลักฐานการแสดงตนใน Menu “นักศึกษา” ที่แสดงถึงประวัติส่วนตัวและข้อมูลทั่วไปของนักศึกษาที่ปรากฏบนแอปพลิเคชัน STOU SISA

สอบถามเพิ่มเติมได้ที่ศูนย์สารสนเทศ โทร. 0 2504 7788 หรือ

Line @examstou



## เรียน มสธ. ได้อย่างไร

การเรียนด้วยตนเองในระบบการศึกษาทางไกลแบบออนไลน์สมบูรณ์แบบ เป็นการเรียนที่มีความเป็นอิสระ นักศึกษาสามารถเลือกเรียนโดยแบ่งเวลาให้มีความเหมาะสมกับตนเองตามความพร้อมเพื่อให้การศึกษาประสบความสำเร็จและสามารถทำงานไปในเวลาเดียวกัน ดังนั้น การศึกษากับมหาวิทยาลัยสุโขทัยธรรมาราชจึงมีข้อดี ดังนี้

- 1) ปริญญาของ มสธ. มีศักดิ์และสิทธิ์เช่นเดียวกับปริญญาของมหาวิทยาลัยของรัฐทุกประการ
- 2) อยู่ที่ไหน เวลาใดก็เรียนได้
- 3) ประกอบอาชีพในระหว่างเรียนได้
- 4) เรียนควบคู่ไปกับการเรียนในสถาบันการศึกษาอื่นเพื่อเสริมเพิ่มพูนความรู้
- 5) อิสระในการจัดตารางเรียนตามความพร้อมและความสะดวกของแต่ละบุคคล โดยไม่ต้องเข้าชั้นเรียนปกติ
- 6) ชุดวิชาของ มสธ. แบบออนไลน์ และเอกสารการสอน เป็นชุดวิชาที่มีคุณภาพที่นักศึกษาสามารถศึกษาได้ด้วยตนเอง
- 7) ค้นคว้าเพิ่มเติมได้จาก <https://library.stou.ac.th> ห้องสมุดและแหล่งเรียนรู้เพิ่มเติมออนไลน์ต่าง ๆ ที่แต่ละชุดวิชากำหนด นอกจากนี้แล้วสามารถค้นคว้าได้ที่ ห้องสมุดของ มสธ. ณ ที่ทำการมหาวิทยาลัยสุโขทัยธรรมาราช จังหวัดนนทบุรี ห้องสมุดศูนย์วิทยบริการและชุมชนสัมพันธ์ หรือ “มุม มสธ.” ที่ห้องสมุดประชาชนประจำจังหวัดทุกจังหวัด
- 8) มีการจัดสอนเสริมเก็บคะแนนและกิจกรรมร่วมเรียนรู้รูปแบบออนไลน์ ตามที่ระบุไว้ในแต่ละชุดวิชา
- 9) นักศึกษาสามารถเข้าสอบออนไลน์ ณ ที่พำนักของนักศึกษา หรือ ณ สนามสอบในภูมิลำเนาของนักศึกษา ตามที่มหาวิทยาลัยกำหนด
- 10) นักศึกษาที่เลือกแผนการศึกษา ก1 ก2 หรือ ก3 สามารถสมัครสอบตามความพร้อมด้วยระบบคอมพิวเตอร์ Walk-in Exam ในบางชุดวิชาก่อนการสอบประจำภาคปกติ โดยทราบผลทันทีเมื่อสอบเสร็จ สถานที่จัดสอบ ณ ที่ตั้งมหาวิทยาลัยสุโขทัยธรรมาราช จังหวัดนนทบุรี และศูนย์วิทยบริการและชุมชนสัมพันธ์ มสธ. ทั่วประเทศ
- 11) นักศึกษาสามารถรับข้อมูลข่าวสารต่าง ๆ จากวิทยาลัยผ่านทางต่าง ๆ ได้แก่ <https://www.stou.ac.th/> แอปพลิเคชัน STOU SISA และ SMS จากสำนักทะเบียนและวัดผล
- 12) ขอผ่อนผันการเข้ารับราชการทหารได้
- 13) สมัครเรียนวิชาทหารได้
- 14) มีทุนการศึกษาให้ตามที่มหาวิทยาลัยประกาศในแต่ละปีการศึกษา



## สารบัญทั่วไป

<b>1. ความรู้เกี่ยวกับมหาวิทยาลัย</b>	<b>หน้า</b>
1.1 ความเป็นมา.....	2
1.2 การจัดการศึกษา.....	3
1.3 ระบบการเรียนการสอน.....	4
1.4 การวัดและประเมินผลการศึกษา.....	5
1.5 การลงทะเบียนเรียน.....	8
1.6 การเพิ่มชุดวิชา และการถอนชุดวิชา.....	8
1.7 ค่าใช้จ่ายในการสมัครเป็นนักศึกษาใหม่.....	9
<b>2. โอกาสทางการศึกษาสำหรับคนพิการ.....</b>	<b>9</b>
<b>3. โอกาสทางการศึกษาสำหรับผู้ด้อยชั้น.....</b>	<b>11</b>
<b>4. โอกาสทางการศึกษาสำหรับผู้ทำนุในต่างประเทศ.....</b>	<b>12</b>
<b>5. แนวทางการเลือกสาขาวิชา.....</b>	<b>13</b>
<b>6. สาขาวิชาที่เปิดรับนักศึกษา ปีการศึกษา 2567.....(ดูสารบัญหลักสูตร)</b>	
<b>7. วิธีการสมัครเป็นนักศึกษาใหม่</b>	
7.1 แผนภูมิขั้นตอนการสมัครและการขึ้นทะเบียนเป็นนักศึกษา.....	522
7.2 การสมัครเป็นนักศึกษาออนไลน์.....	523
7.3 การสมัครเรียนทางไปรษณีย์.....	524
7.4 เอกสารที่ใช้เป็นหลักฐานประกอบการสมัครเข้าศึกษา.....	525
7.5 การลงทะเบียนเรียน.....	526
7.6 รายละเอียดอัตราค่าใช้จ่ายที่ผู้สมัครต้องชำระในการสมัครเป็นนักศึกษาใหม่.....	527
7.7 สนามสอบ.....	528
7.8 ตัวอย่างการกรอกใบสมัครและขึ้นทะเบียนเป็นนักศึกษา (มสธ.1).....	531
<b>8. แบบฟอร์มที่ผู้สมัครต้องกรอกเพิ่มเติม</b>	
8.1 แบบกรอกข้อมูลเพิ่มเติมสำหรับผู้สมัครที่เป็นคนพิการ.....	533
8.2 แบบกรอกข้อมูลเพิ่มเติมสำหรับผู้สมัครที่เป็นผู้ด้อยชั้น.....	534
8.3 แบบฟอร์มขอลาออกจากสถานภาพนักศึกษาเดิม เพื่อสมัครเป็นนักศึกษาใหม่	
- แบบฟอร์มขอลาออกจากสถานภาพนักศึกษาเดิม สำหรับผู้สมัครที่มีสถานภาพการเป็นนักศึกษา และไม่ได้ลงทะเบียนเรียนไว้ในสถานภาพเดิม.....	534
- แบบฟอร์มขอลาออกจากสถานภาพนักศึกษาเดิม สำหรับผู้สมัครที่มีการลงทะเบียนเรียน ในภาคการศึกษาก่อนที่ทำการสมัคร.....	535
8.4 แบบฟอร์มกรอกข้อมูลเพิ่มเติมสำหรับผู้สมัครเป็นนักศึกษาที่ใช้วุฒิการศึกษาระดับมัธยมศึกษาตอนต้นหรือเทียบเท่า เพื่อใช้ในการเทียบประสบการณ์เทียบเท่าระดับมัธยมศึกษาตอนปลาย (มสธ. 31) .....	536
<b>9. วันและคาบเวลาสอบไล่ และอัตราค่าชุดวิชาสำหรับนักศึกษาใหม่ ภาคต้น ปีการศึกษา 2567.....</b>	<b>537</b>
<b>10. วันและคาบเวลาสอบไล่ และอัตราค่าชุดวิชาสำหรับนักศึกษาใหม่ ภาคปลาย ปีการศึกษา 2567.....</b>	<b>553</b>
<b>11. การปฐมนิเทศนักศึกษาใหม่.....</b>	<b>569</b>
<b>12. ข้อมูลเพิ่มเติมที่นักศึกษาใหม่ควรทราบ.....</b>	<b>570</b>
<b>13. การติดต่อกับมหาวิทยาลัย.....</b>	<b>571</b>
<b>14. บริการข้อมูลสำหรับการสมัครเป็นนักศึกษาใหม่ ระดับปริญญาตรี.....</b>	<b>576</b>

## สารบัญหลักสูตร

## สาขาวิชาที่เปิดรับสมัครนักศึกษาใหม่ ประจำปีการศึกษา 2567

สาขาวิชา/หลักสูตร/แขนงวิชา/วิชาเอก (รหัส)	ใช้เวลารเรียน		หน้า			
	ม.3/ม.6/ ปวช.	ปวท./ปวส./ อนุป.ปตรี	คุณสมบัติ การสมัคร	โครงสร้าง หลักสูตร	โปรแกรมลงทะเบียนเรียน	
					ภาคต้น	ภาคปลาย
<b>1. สาขาวิชาศิลปศาสตร์ (10)</b>						
<b>1.1 หลักสูตรศิลปศาสตรบัณฑิต</b>						
1) แขนงวิชาสารสนเทศศาสตร์ (10454)	3½ ปี	2-2½ ปี	18	19 - 31	60 - 65	71 - 76
2) แขนงวิชาภาษาอังกฤษ (10614) (เปิดเฉพาะภาคต้น)	4 ปี	3½ ปี	32	33 - 36	65	-
3) แขนงวิชาไทยคดีศึกษา (10224)	3½ ปี	2 ปี	37	38 - 43	66 - 67	76 - 77
<b>1.2 หลักสูตรประกาศนียบัตร</b>						
1) ประกาศนียบัตรวิชาภาษาอังกฤษเฉพาะอาชีพ (10111)	1 ปี	1 ปี	44 - 45	46	68	79
2) ประกาศนียบัตรวิชาศึกษาทั่วไป (10511)	1 ปี	1 ปี	47	48	67	78
3) ประกาศนียบัตรวิชางานสารสนเทศ (10451)	1 ปี	1 ปี	49	50 - 51	68 - 69	80 - 81
4) ประกาศนียบัตรภาษาจีนเพื่อการสื่อสาร (10713)	1 ปี	1 ปี	52	53	69	82
5) ประกาศนียบัตรวิชาภาษาเขมร (10811)	1 ปี	1 ปี	54	55	70	82
6) ประกาศนียบัตรวิชาภาษาไทย (10011)	1 ปี	1 ปี	56	57	70	82
7) ประกาศนียบัตรวิชาสังคมและวัฒนธรรมไทย (10021)	1 ปี	1 ปี	58	59	70	82
<b>2. สาขาวิชานิติศาสตร์ (15)</b>						
<b>2.1 หลักสูตรนิติศาสตรบัณฑิต</b>						
แขนงวิชาการสื่อสารดิจิทัล (15314)	3½ ปี	3 ปี	84	85 - 89	102	105
<b>2.2 หลักสูตรประกาศนียบัตร</b>						
1) ประกาศนียบัตรวิชาชีพนิติศาสตร์ (15131)	1 ปี	1 ปี	90	91	103	106
2) ประกาศนียบัตรกลยุทธ์การสื่อสารการตลาด ในยุคดิจิทัล (15141)	1 ปี	1 ปี	92	93	104	106
3) ประกาศนียบัตรการประกอบกิจการสื่อสาร ในยุคดิจิทัล (15151)	1 ปี	1 ปี	94	95	104	107
4) ประกาศนียบัตรนวัตกรรมการสื่อสารสร้างสรรค์ (พลเมืองดิจิทัล) (15161)	1 ปี	1 ปี	96	97	104	107
5) ประกาศนียบัตรนวัตกรรมการสื่อสารสร้างสรรค์ (สุขภาพสร้างสรรค์) (15171)	1 ปี	1 ปี	98	99	104	107
6) ประกาศนียบัตรการสื่อสารชุมชน (15181)	1 ปี	1 ปี	100	101	104	107
<b>3. สาขาวิชาศึกษาศาสตร์ (20)</b>						
<b>3.1 หลักสูตรศิลปศาสตรบัณฑิต</b>						
1) วิชาเอกการพัฒนาเด็กปฐมวัย (20244)	4 ปี	2-2½ ปี	110	111 - 118	137 - 138	142 - 143
2) วิชาเอกการแนะแนวและการปรึกษาเชิงจิตวิทยา (20014)	-	2-2½ ปี	119	120 - 122	138 - 139	143 - 144
3) วิชาเอกเทคโนโลยีและสื่อสารการศึกษา (20024)	-	2-2½ ปี	123	124 - 126	139	144 - 145
4) วิชาเอกการเรียนรู้ตลอดชีวิต (20034)	-	2-2½ ปี	127	128 - 130	140	145
<b>3.2 หลักสูตรประกาศนียบัตร</b>						
1) ประกาศนียบัตรนวัตกรรมการพัฒนาเด็กปฐมวัย (20121) (เปิดเฉพาะภาคต้น)	1 ปี	1 ปี	131	132	140	-

สารบัญญหลักสูตร (ต่อ)

สาขาวิชา/หลักสูตร/แขนงวิชา/วิชาเอก (รหัส)	ใช้เวลารเรียน		หน้า			
	ม.3/ม.6/ ปวช.	ปวท./ปวส./ อนุป.ตรี	คุณสมบัติ การสมัคร	โครงสร้าง หลักสูตร	โปรแกรมลงทะเบียนเรียน	
					ภาคต้น	ภาคปลาย
<b>3. สาขาวิชาศึกษาศาสตร์ (20) (ต่อ)</b>						
<b>3.2 หลักสูตรประกาศนียบัตร</b>						
2) ประกาศนียบัตรการพัฒนาสุขภาพเด็กปฐมวัย แบบองค์รวม (20131) (เปิดเฉพาะภาคต้น)	1 ปี	1 ปี	133	134	141	-
3) ประกาศนียบัตรผู้จัดการเรียนรู้สำหรับผู้สูงอายุ (20241)	1 ปี	1 ปี	135	136	141	145
<b>4. สาขาวิชาวิทยาการจัดการ (30)</b>						
<b>4.1 หลักสูตรเทคโนโลยีบัณฑิต</b>						
วิชาเอกการจัดการงานก่อสร้าง (ต่อเนื่อง) (30142)	-	2½-3 ปี	148	149 - 151	213	222
<b>4.2 หลักสูตรบริหารธุรกิจบัณฑิต</b>						
1) วิชาเอกการจัดการ (30234)	3½ ปี	2-3 ปี	152	153 - 159	214	223
2) วิชาเอกการเงิน (30274)	3½ ปี	2-3 ปี	160 - 161	162 - 170	215 - 216	224 - 225
3) วิชาเอกการตลาด (30284)	3½ ปี	2-3 ปี	171 - 172	173 - 180	216 - 217	225 - 226
4) วิชาเอกการจัดการการท่องเที่ยว (30264)	4 ปี	2½-3½ ปี	181 - 182	183 - 192	217 - 218	227 - 228
<b>4.3 หลักสูตรรัฐประศาสนศาสตรบัณฑิต</b>						
1) วิชาเอกการบริหารทรัพยากรมนุษย์ (30354)	3½ ปี	3 ปี	193 - 194	195 - 202	219	229
2) วิชาเอกการบริหารท้องถิ่นและการจัดการเมือง (30384)	3½ ปี	3 ปี	193 - 194	195 - 202	219	229
3) วิชาเอกการจัดการภาครัฐและเอกชน (30394)	3½ ปี	3 ปี	193 - 194	195 - 202	219	229
<b>4.4 หลักสูตรบัญชีบัณฑิต</b>						
บัญชีบัณฑิต (30424)	3½ ปี	2½-3½ ปี	203 - 204	205 - 212	220 - 221	230 - 231
<b>5. สาขาวิชานิติศาสตร์ (40)</b>						
<b>5.1 หลักสูตรนิติศาสตรบัณฑิต</b>						
นิติศาสตรบัณฑิต (40124)	4 ปี	3½-4 ปี	233	234 - 238	239	240 - 241
<b>6. สาขาวิชาวิทยาศาสตร์สุขภาพ (50)</b>						
<b>6.1 หลักสูตรสาธารณสุขศาสตรบัณฑิต</b>						
วิชาเอกสาธารณสุขชุมชน (50614)	4 ปี	2-4 ปี	243 - 245	246 - 265	279 - 281	284 - 286
<b>6.2 หลักสูตรการแพทย์แผนไทยบัณฑิต</b>						
การแพทย์แผนไทยบัณฑิต (50424) (เปิดเฉพาะภาคต้น)	4 ปี	2½-3½ ปี	266 - 268	269 - 275	282	-
<b>6.3 หลักสูตรวิทยาศาสตร์บัณฑิต</b>						
วิชาเอกอาชีวอนามัยและความปลอดภัย (50514)	-	2½-3 ปี	276	277 - 278	283	287
<b>7. สาขาวิชาเศรษฐศาสตร์ (60)</b>						
<b>7.1 หลักสูตรเศรษฐศาสตรบัณฑิต</b>						
1) วิชาเอกเศรษฐศาสตร์ (60134)	3½ ปี	2½-3 ปี	295	296 - 303	313 - 314	316 - 317
2) วิชาเอกเศรษฐศาสตร์ธุรกิจ (60124)	3½ ปี	2½-3 ปี	304	305 - 312	314 - 315	317 - 318



**สารบัญญหลักสูตร (ต่อ)**

สาขาวิชา/หลักสูตร/แขนงวิชา/วิชาเอก (รหัส)	ใช้เวลาเรียน		หน้า			
	ม.3/ม.6/ ปวช.	ปวท./ปวส./ อนุป.ตรี	คุณสมบัติ การสมัคร	โครงสร้าง หลักสูตร	โปรแกรมลงทะเบียนเรียน	
					ภาคต้น	ภาคปลาย
<b>8. สาขาวิชามนุษยนิเวศศาสตร์ (70)</b>						
<b>8.1 หลักสูตรวิทยาศาสตร์บัณฑิต</b>						
วิชาเอกอาหาร โภชนาการ และการประยุกต์ (70524)	3½ ปี	2½-3½ ปี	321	322 - 336	342 - 344	346 - 348
<b>8.2 หลักสูตรศิลปศาสตรบัณฑิต</b>						
วิชาเอกพัฒนาการมนุษย์และครอบครัว (70414)	4 ปี	3½-4 ปี	337	338 - 341	345	349
<b>9. สาขาวิชารัฐศาสตร์ (80)</b>						
<b>9.1 หลักสูตรรัฐศาสตรบัณฑิต</b>						
1) แขนงวิชาการเมืองการปกครอง (80414)	4 ปี	3½-4 ปี	351	352 - 354	360	362
2) แขนงวิชาความสัมพันธ์ระหว่างประเทศ (80314)	4 ปี	3½-4 ปี	355	356 - 359	361	363
<b>10. สาขาวิชาเกษตรศาสตร์และสหกรณ์ (90)</b>						
<b>10.1 หลักสูตรเกษตรศาสตรบัณฑิต</b>						
1) วิชาเอกส่งเสริมและพัฒนาการเกษตร (90164)	3½ ปี	2½-3 ปี	367	368 - 378	443 - 444	454 - 455
2) แขนงวิชาการจัดการการเกษตร						
(1) วิชาเอกการจัดการการผลิตพืช (90514)	3½ ปี	2-2½ ปี	379	380 - 387	445	455 - 456
(2) วิชาเอกการจัดการการผลิตสัตว์ (90524)	3½-4 ปี	2-2½ ปี	388	389 - 395	446	456 - 457
(3) วิชาเอกการจัดการทรัพยากรป่าไม้และ สิ่งแวดล้อม (90534)	3½-4 ปี	2-2½ ปี	396 - 397	398 - 409	447 - 448	457 - 459
(4) วิชาเอกธุรกิจการเกษตรและการประกอบการ (90554)	3½ ปี	2-3 ปี	410 - 411	412 - 421	449 - 450	460 - 461
<b>10.2 หลักสูตรบริหารธุรกิจบัณฑิต</b>						
แขนงวิชาสหกรณ์และธุรกิจชุมชน (90914)	4 ปี	2-2½ ปี	422 - 423	424 - 430	450 - 451	461 - 462
<b>10.3 หลักสูตรประกาศนียบัตร</b>						
1) ประกาศนียบัตรส่งเสริมและพัฒนาการเกษตร (90001)	1 ปี	1 ปี	431	432	451	462
2) ประกาศนียบัตรบริหารธุรกิจสหกรณ์และธุรกิจชุมชน (90007)	1 ปี	1 ปี	433	434	452	462
3) ประกาศนียบัตรการจัดการการผลิตพืชไร่ และพืชอาหารสัตว์เชิงธุรกิจ (90008)	1 ปี	1 ปี	435	436	452	463
4) ประกาศนียบัตรการจัดการการผลิตไม้ประดับ และภูมิทัศน์เชิงธุรกิจ (90009)	1 ปี	1 ปี	437	438	452	463
5) ประกาศนียบัตรการจัดการการผลิตผักในระบบ เกษตรอัจฉริยะ (90010)	1 ปี	1 ปี	439	440	452	463
6) ประกาศนียบัตรการจัดการการผลิตไม้ผลในระบบ เกษตรอัจฉริยะ (90011)	1 ปี	1 ปี	441	442	453	463



สารบัญหลักสูตร (ต่อ)

สาขาวิชา/หลักสูตร/แขนงวิชา/วิชาเอก (รหัส)	ใช้เวลารเรียน		หน้า			
	ม.3/ม.6/ ปวช.	ปวท./ปวส./ อนุ/ป.ตรี	คุณสมบัติ การสมัคร	โครงสร้าง หลักสูตร	โปรแกรมลงทะเบียนเรียน	
					ภาคต้น	ภาคปลาย
<b>11. สาขาวิชาวิทยาศาสตร์และเทคโนโลยี (96)</b>						
<b>11.1 หลักสูตรวิทยาศาสตร์บัณฑิต</b>						
1) แขนงวิชาเทคโนโลยีอุตสาหกรรม						
(1) วิชาเอกเทคโนโลยีวิศวกรรมการผลิตและการจัดการ (96144)	3½ ปี	2-3ปี	465 - 466	466 - 471	509	515
(2) วิชาเอกเทคโนโลยีบรรจุภัณฑ์และการจัดการผลิตภัณฑ์ (96154)	3½ ปี	2-3ปี	472 - 473	473 - 479	510	516 - 517
2) แขนงวิชาวิทยาการคอมพิวเตอร์						
(1) วิชาเอกวิทยาการคอมพิวเตอร์ (96414)	3½ ปี	2-3ปี	480 - 481	482 - 489	511	517 - 518
(2) วิชาเอกวิทยาการข้อมูล (96424)	3½ ปี	2-3ปี	480 - 481	490 - 496	512	518 - 519
(3) วิชาเอกเทคโนโลยีสารสนเทศและการสื่อสาร (96434)	3½ ปี	2-3ปี	480 - 481	497 - 504	513	519 - 520
<b>11.2 หลักสูตรประกาศนียบัตร</b>						
1) ประกาศนียบัตรเทคโนโลยีผลิตภัณฑ์และบรรจุภัณฑ์ (96111)	1 ปี	1 ปี	505	506	514	521
2) ประกาศนียบัตรการโปรแกรมคอมพิวเตอร์ (96311) (เปิดเฉพาะภาคต้น)	1 ปี	1 ปี	507	508	514	-

# ความรู้เกี่ยวกับมหาวิทยาลัย



# 1. ความรู้เกี่ยวกับมหาวิทยาลัย

## 1.1 ความเป็นมา

แนวคิดเกี่ยวกับมหาวิทยาลัยเปิด เป็นความพยายามที่จะขยายโอกาสทางการศึกษาระดับอุดมศึกษาแก่ประชาชนให้มากที่สุด แนวคิดนี้ได้เคยนำมาใช้แล้วในประเทศไทย โดยมหาวิทยาลัยธรรมศาสตร์และการเมือง ซึ่งตั้งขึ้นใน พ.ศ. 2476 ได้จัดการศึกษา “ระบบตลาดวิชา” รับนักศึกษาโดยไม่มีการสอบคัดเลือกไม่บังคับให้เข้าฟังบรรยายแต่ยังคงใช้วิธีการศึกษาในลักษณะเดียวกับมหาวิทยาลัยทั่วไป คือ ใช้ชั้นเรียนเป็นหลัก นักศึกษาอาจศึกษาได้ด้วยตนเองหรืออาจเข้ารับฟังบรรยายหรือไปพบอาจารย์ที่มหาวิทยาลัยได้ ต่อมามหาวิทยาลัยธรรมศาสตร์ได้เปลี่ยนมาเป็นระบบจำกัดการรับนักศึกษาเช่นเดียวกับมหาวิทยาลัยอื่น ๆ

ใน พ.ศ. 2514 ได้มีการจัดตั้งมหาวิทยาลัยแบบตลาดวิชาขึ้นอีกแห่งหนึ่งคือ มหาวิทยาลัยรามคำแหงซึ่งเปิดหลักสูตรการศึกษามากกว่ามหาวิทยาลัยธรรมศาสตร์ในระยะที่เปิดสอนในระบบตลาดวิชาและสามารถรับนักศึกษาได้เป็นจำนวนมาก แต่ยังคงจัดการศึกษาโดยอาศัยชั้นเรียนเป็นหลักเช่นเดียวกัน ทำให้มหาวิทยาลัยรามคำแหงประสบปัญหาต่าง ๆ เป็นอันมาก โดยเฉพาะอย่างยิ่งในด้านอาคารสถานที่เรียนไม่สามารถขยายให้เพียงพอกับจำนวนนักศึกษาที่เพิ่มขึ้นทุก ๆ ปี หากมหาวิทยาลัยรามคำแหงจะขยายการจัดการศึกษาที่ดำเนินการอยู่นี้ให้เพียงพอกับความต้องการของผู้เรียนแล้ว รัฐบาลและมหาวิทยาลัยจะต้องรับภาระหนักในด้านการลงทุนซึ่งเพิ่มขึ้นทุกปีไม่มีวันสิ้นสุด

ดังนั้น เพื่อเป็นการขยายและกระจายโอกาสทางการศึกษาระดับอุดมศึกษาแก่ประชาชนให้กว้างขวางยิ่งขึ้น โดยใช้ทรัพยากรที่มีจำกัดให้เกิดประโยชน์สูงสุด รัฐบาลจึงดำเนินการจัดตั้งมหาวิทยาลัยขึ้นอีกแห่งหนึ่งมีลักษณะเป็นมหาวิทยาลัยในระบบเปิด ดำเนินการสอนโดยใช้ระบบการสอนทางไกล ซึ่งพระบาทสมเด็จพระบรมชนกาธิเบศร มหาภูมิพลอดุลยเดชมหาราช บรมนาถบพิตร ทรงพระกรุณาโปรดเกล้าฯ พระราชทานชื่อ “มหาวิทยาลัยสุโขทัยธรรมมาธิราช” ตามพระนามเดิมของพระบาทสมเด็จพระปกเกล้าเจ้าอยู่หัว รัชกาลที่ 7 เมื่อครั้งดำรงพระอิสริยยศเป็น “กรมหลวงสุโขทัยธรรมราชา” และพระราชทานพระบรมราชานุญาตให้ใช้พระราชลัญจกรในรัชกาลที่ 7 ซึ่งเป็นรูปพระแสงศรสามองค์ นำมาประกอบกับเจดีย์ทรงพุ่มข้าวบิณฑ์ซึ่งเป็นสัญลักษณ์ของกรุงสุโขทัยเป็นตราประจำมหาวิทยาลัย

เมื่อวันที่ 5 กันยายน พ.ศ. 2521 พระบาทสมเด็จพระบรมชนกาธิเบศร มหาภูมิพลอดุลยเดชมหาราช บรมนาถบพิตรได้ทรงลงพระปรมาภิไธยในพระราชบัญญัติมหาวิทยาลัยสุโขทัยธรรมมาธิราช มหาวิทยาลัยจึงกำหนดวันที่ 5 กันยายนของทุกปีเป็นวันสถาปนามหาวิทยาลัย

ในฐานะที่เป็นมหาวิทยาลัยของรัฐ มหาวิทยาลัยสุโขทัยธรรมมาธิราชมีศักดิ์และสิทธิ์เช่นเดียวกับมหาวิทยาลัยอื่น ๆ ทุกประการ

ในวันที่ 24 ตุลาคม พ.ศ. 2521 พระบาทสมเด็จพระบรมชนกาธิเบศร มหาภูมิพลอดุลยเดชมหาราช บรมนาถบพิตรได้มีพระบรมราชโองการโปรดเกล้าฯ แต่งตั้งกรรมการสภามหาวิทยาลัยชุดแรก รวมทั้งได้มีพระบรมราชโองการโปรดเกล้าฯ แต่งตั้งศาสตราจารย์ ดร.วิจิตร ศรีสอ้าน ให้ดำรงตำแหน่งอธิการบดีคนแรก

หลังจากได้ใช้เวลาเตรียมการด้านต่าง ๆ เพื่อให้พร้อมที่จะเปิดสอนเป็นเวลาประมาณ 2 ปี มหาวิทยาลัยสุโขทัยธรรมมาธิราช จึงได้เปิดรับนักศึกษารุ่นแรก เมื่อวันที่ 1 ธันวาคม พ.ศ. 2523 เปิดรับนักศึกษา 2 สาขาวิชาแรกคือ สาขาวิชาศึกษาศาสตร์ และสาขาวิชาวิทยาการจัดการ และต่อมาได้เปิดรับนักศึกษาสาขาวิชาต่าง ๆ ดังต่อไปนี้

ปี พ.ศ. 2525 เปิดรับนักศึกษา สาขานิติศาสตร์ สาขาวิชาวิทยาศาสตร์สุขภาพ สาขาวิชาเศรษฐศาสตร์ สาขาวิชาเกษตรศาสตร์ และสาขาวิชาส่งเสริมการเกษตรและสหกรณ์ เพิ่มขึ้นจำนวน 5 สาขาวิชา

ปี พ.ศ. 2526 เปิดรับนักศึกษา สาขาวิชารัฐศาสตร์

ปี พ.ศ. 2527 เปิดรับนักศึกษา สาขาวิชานิติศาสตร์

ปี พ.ศ. 2528 เปิดรับนักศึกษา สาขาวิชาศิลปศาสตร์

ปี พ.ศ. 2539 เปิดรับนักศึกษา สาขาวิชาวิทยาศาสตร์และเทคโนโลยี ซึ่งเดิมเปิดรับนักศึกษาอยู่ภายใต้ แขนงวิชาเทคโนโลยีอุตสาหกรรม สาขาวิชานิติศาสตร์ และ

ปี พ.ศ. 2544 เปิดรับนักศึกษา สาขาวิชาพยาบาลศาสตร์ ซึ่งแต่เดิมเปิดรับนักศึกษาอยู่ภายใต้แขนงวิชา พยาบาลศาสตร์ สาขาวิชาวิทยาศาสตร์สุขภาพ รวมสาขาวิชาที่เปิดสอนทั้งสิ้น 12 สาขาวิชา

**สีประจำมหาวิทยาลัย** สีเขียวกับสีทอง โดยสีเขียวเป็นสีประจำวันพุธซึ่งเป็นวันพระบรมราชสมภพของ พระบาทสมเด็จพระปกเกล้าเจ้าอยู่หัว รัชกาลที่ 7 และสีทองเป็นสีแห่งสิริมงคล

**เสื้อครุย** มหาวิทยาลัยได้กำหนดให้ใช้เสื้อครุยไทย ซึ่งเป็นผ้าโปร่งสีขาว มีแถบสีทองคาดสีเขียวลึบบริเวณ ชายเสื้อและแขนเสื้อ ทิ้งเสื้อทั้งสองข้างมีวงกลมสีทอง และกลางวงกลมติดตรามหาวิทยาลัย ปริญญาตรี มีวงกลม 1 วง ปริญญาโท มีวงกลม 2 วง และปริญญาเอก มีวงกลม 3 วง

## 1.2 การจัดการศึกษา

มหาวิทยาลัยสุโขทัยธรรมาธิราชใช้ระบบการเรียนการสอนทางไกลเพื่อถ่ายทอดความรู้และประสบการณ์ แก่นักศึกษาจึงจัดสาระของหลักสูตรเป็นชุดวิชาที่บูรณาการเนื้อหาสาระและประสบการณ์ต่าง ๆ ของวิชาที่มีความสัมพันธ์กันเข้าไว้ด้วยกันอย่างมีระบบในรูปแบบของชุดการสอนเรียกว่า ชุดวิชา แต่ละชุดวิชามีค่า 6 หน่วยกิต วิชาภาคของหลักสูตรระดับอุดมศึกษา ชุดวิชาหนึ่งแบ่งหน่วยการสอนออกเป็น 15 หน่วย แต่ละหน่วยการสอนใช้เวลา ศึกษาประมาณ 12 ชั่วโมง

มหาวิทยาลัยจัดการศึกษาเป็นระบบทวิภาค ปีการศึกษาหนึ่งมี 2 ภาคการศึกษาปกติ แต่ละภาคการศึกษา ปกติมีระยะเวลาเรียนไม่น้อยกว่า 15 สัปดาห์ นักศึกษาจะต้องลงทะเบียนเรียนอย่างน้อย 1 ชุดวิชา แต่ไม่เกิน 3 ชุดวิชาจนกว่าจะครบจำนวนชุดวิชาตามหลักสูตร ทั้งนี้ภายในเวลาไม่เกิน 3 เท้า ของระยะเวลาการศึกษาตามที่ กำหนดไว้ในหลักสูตร

**หลักสูตรที่มหาวิทยาลัยเปิดสอนมี 5 ระดับ คือ**

1. หลักสูตรระดับปริญญาเอก
2. หลักสูตรระดับปริญญาโท
3. หลักสูตรระดับประกาศนียบัตรบัณฑิต
4. หลักสูตรระดับปริญญาตรี
5. หลักสูตรระดับประกาศนียบัตร

**การจัดการศึกษาหลักสูตรระดับปริญญาตรี**

มหาวิทยาลัยจัดการศึกษาหลักสูตรระดับปริญญาตรีให้กับผู้มีความรู้การศึกษาตั้งแต่ระดับมัธยมศึกษาตอนปลาย (ม.6) หรือเทียบเท่าขึ้นไป และยังเปิดโอกาสให้ผู้จบการศึกษาระดับมัธยมศึกษาตอนต้น (ม.3) ที่มีประสบการณ์ การทำงานหลังจบการศึกษาแล้วไม่น้อยกว่า 5 ปี หรือมีอายุไม่ต่ำกว่า 25 ปีบริบูรณ์ เข้าศึกษาหลักสูตรระดับ ปริญญาตรีได้ โดยจัดโครงสร้างหลักสูตรที่ต้องศึกษาจำแนกตามระดับวุฒิการศึกษาที่ใช้ในการสมัคร นักศึกษา



ที่ไม่สำเร็จการศึกษาภายในระยะเวลาของหลักสูตร สามารถใช้เวลาในการศึกษาได้ไม่เกิน 3 เท่าของระยะเวลาตามหลักสูตร ดังตัวอย่าง

1) นายรักชาติ ไทยอาสา ใช้วุฒิการศึกษา ม.6 สมัครเข้าศึกษาหลักสูตรนิติศาสตรบัณฑิต จะต้องศึกษาชุดวิชาตลอดหลักสูตรจำนวน 23 ชุดวิชา ซึ่งใช้เวลาในการศึกษาประมาณ 4 ปี จึงสำเร็จการศึกษา

2) นายอาสา รักชาติไทย สมัครเข้าศึกษาหลักสูตรบัญชีบัณฑิต โดยใช้วุฒิการศึกษา ปวส. สาขาวิชาการบัญชี สาขาวิชากำหนดให้ศึกษาชุดวิชาตลอดหลักสูตรจำนวน 15 ชุดวิชา ใช้เวลาในการศึกษาประมาณ 2 ปีครึ่ง จึงจะสำเร็จการศึกษา ทั้งนี้ หากไม่สามารถสำเร็จการศึกษาภายในระยะเวลาของหลักสูตรได้ สามารถใช้เวลาในการศึกษาไม่เกิน 3 เท่าของระยะเวลาของหลักสูตร หากใช้เวลาในการศึกษาครบ 3 เท่าของระยะเวลาของหลักสูตรแล้วยังไม่สำเร็จการศึกษา จะต้องสมัครเป็นนักศึกษาใหม่และดำเนินการโอนชุดวิชาที่สอบผ่านแล้วเท่านั้น

ในกรณีที่ผู้สมัครประสงค์จะโอนชุดวิชาที่สอบผ่านของมหาวิทยาลัย หรือขอเทียบผลการศึกษาและเทียบประสบการณ์ที่ศึกษาจากสถาบันการศึกษาอื่นจะดำเนินการได้หลังจากได้รับการขึ้นทะเบียนเป็นนักศึกษาเรียบร้อยแล้ว ศึกษารายละเอียดการโอนชุดวิชา/การเทียบผลการศึกษาและเทียบประสบการณ์จากคู่มือนักศึกษา หลังได้รับการขึ้นทะเบียนเป็นนักศึกษาเรียบร้อยแล้ว และ download แบบฟอร์มได้ที่ <https://www.stou.ac.th> → บริการนักศึกษา → นักศึกษาปริญญาตรี → แบบฟอร์มต่าง ๆ

### 1.3 ระบบการเรียนการสอน

มหาวิทยาลัยสุโขทัยธรรมมาธิราชใช้ระบบการเรียนการสอนที่เอื้ออำนวยให้นักศึกษา สามารถใช้เวลาศึกษาด้วยตนเองโดยไม่ต้องเข้าชั้นเรียนตามปกติแต่ใช้วิธีการศึกษาโดยผ่านสื่อการสอนต่าง ๆ เรียกว่า ระบบการศึกษาทางไกล นักศึกษาจะศึกษาจากสื่อการสอนต่าง ๆ ดังนี้

1.3.1 ศึกษาจาก “สื่อประจำชุดวิชา” รูปแบบสิ่งพิมพ์ที่จัดส่งให้ทางไปรษณีย์ หรือรูปแบบไฟล์ดิจิทัลที่นักศึกษาสามารถเข้าถึงได้ตามช่องทางที่มหาวิทยาลัยกำหนด ซึ่งสื่อประจำชุดวิชาประกอบด้วยเอกสารการสอนแบบฝึกปฏิบัติ รายการเพื่อการศึกษารูปแบบคลิปวิดีโอการสอนหรือคลิปเสียงการสอน หรือวัสดุการศึกษาอื่น ๆ โดยที่นักศึกษาสามารถเข้าถึงสื่อดิจิทัลประจำชุดวิชาตามช่องทางดังต่อไปนี้

1) เอกสารการสอนอิเล็กทรอนิกส์ (e-book) สามารถเข้าถึงได้ทางเว็บไซต์ <http://ebook.stou.ac.th>

2) คลิปวิดีโอการสอนหรือคลิปเสียงการสอนรูปแบบรายการเพื่อการศึกษ และรายการบริการวิชาการแก่สังคม สามารถเข้าถึงได้ตามช่องทางต่อไปนี้

- สถานีวิทยุโทรทัศน์มหาวิทยาลัยสุโขทัยธรรมมาธิราช (STOU Channel) ระบบ C-Band รับชมจากดาวเทียม ที่ช่อง PSI ช่อง 245, GMM Z ช่อง 167, SUNBOX ช่อง 124, Tik Platform (IDEASAT, INFOSAT, LEOTECH, THAISAT) ช่อง 181

- สถานีวิทยุโทรทัศน์การศึกษาทางไกลผ่านดาวเทียม ช่อง DLTV 14 และ True visions ช่อง 199

- ระบบออนไลน์

• Website: <https://media.stou.ac.th/>

• Facebook เพจ STOU Channel ที่ <https://facebook.com/stouchannel>

• Youtube ช่อง STOU Channel ที่ <https://www.youtube.com/stouchannel>

• SoundCloud ช่อง STOU Channel ที่ <https://soundcloud.com/stouchannel>

3) กรณีชุดวิชาที่มีการจัดการสอนออนไลน์สมบูรณ์แบบ นักศึกษาสามารถเข้าถึงระบบอีเลิร์นนิ่งของมหาวิทยาลัยผ่านทางเว็บไซต์ <https://elearning.stou.ac.th/> โดยการ Login ด้วยบัญชีผู้ใช้งาน ดังนี้

- Username: รหัสนักศึกษา@stou.ac.th
- Password: เลขบัตรประชาชน

ซึ่งสื่อในระบบอีเลิร์นนิ่ง ประกอบด้วย สื่อวิดีโอ สื่อเสียง e-book แหล่งทรัพยากรการเรียนรู้เพิ่มเติม และกิจกรรมการเรียนรู้ตามความเหมาะสมของบริบทแต่ละชุดวิชา

1.3.2 การเข้ารับการสอนเสริมหรือการเข้าร่วมกิจกรรมร่วมเรียนรู้ในรูปแบบออนไลน์ โดยขอให้นักศึกษาติดตามรายละเอียดได้จากเว็บไซต์ของทางมหาวิทยาลัย <https://www.stou.ac.th>

1.3.3 เข้ารับการฝึกปฏิบัติเสริมทักษะในบางชุดวิชาที่สาขาวิชากำหนด ซึ่งเป็นการทำกิจกรรมปฏิสัมพันธ์ทางวิชาการที่มุ่งเน้นให้นักศึกษาได้รับการเสริมหรือเพิ่มเติมความรู้ ทักษะและประสบการณ์ นอกเหนือจากสื่อเอกสารการสอนหรือสื่ออื่น ๆ ของมหาวิทยาลัย รวมทั้งเสริมรายละเอียดและวิธีการเรียนรู้เฉพาะด้านให้มีคุณภาพตามมาตรฐานวิชาชีพ

1.3.4 เข้ารับการอบรมประสบการณ์วิชาชีพ ชุดวิชาประสบการณ์วิชาชีพของทุกสาขาวิชาเป็นชุดวิชาที่นักศึกษาจะต้องลงทะเบียนเรียนในภาคการศึกษาสุดท้ายหรือเหลือชุดวิชาที่จะต้องลงทะเบียนไม่เกิน 3 ชุดวิชา

โดยมหาวิทยาลัยจะมีหนังสือแจ้งให้นักศึกษาเข้ารับการอบรมตามวัน/เวลา และสถานที่ที่มหาวิทยาลัยกำหนดทั้งนี้ นักศึกษาสามารถศึกษารายละเอียดและตรวจสอบกำหนดวันอบรมฯ ได้ทาง <https://www.stou.ac.th>

**เลือก บริการนักศึกษา → นักศึกษาปริญญาตรี → การเรียนการสอน → การอบรมเข้มประสบการณ์วิชาชีพ**

1.3.5 การสำเร็จการศึกษา นักศึกษาสามารถสำเร็จการศึกษาเมื่อศึกษาและสอบผ่าน ครบทุกชุดวิชาตามโครงสร้างหลักสูตรการศึกษา

## 1.4 การวัดและประเมินผลการศึกษา

### การวัดผลการศึกษา

มหาวิทยาลัยจัดแบ่งลักษณะเนื้อหาชุดวิชาออกเป็น ชุดวิชาเชิงทฤษฎีและชุดวิชาเชิงปฏิบัติ สาขาวิชาเป็นผู้กำหนดเกณฑ์การให้คะแนนสำหรับการฝึกปฏิบัติและการสอบไล่ประจำภาคการศึกษา ตามลักษณะของแต่ละชุดวิชาที่สาขาวิชากำหนดไว้ สำหรับการให้บริการสอบ กำหนดการสอบประจำภาคการศึกษา การประเมินผลการศึกษา และการแจ้งผลสอบมหาวิทยาลัยสุโขทัยธรณีวิทยาดำเนินการ ดังนี้

- **การให้บริการสอบ** มหาวิทยาลัยมีนโยบายและแผนยุทธศาสตร์ในการจัดการศึกษาด้วยรูปแบบเทคโนโลยีดิจิทัลอย่างเต็มรูปแบบทั้งการเรียนการสอน และการสอบ เพื่ออำนวยความสะดวกและช่วยเหลือนักศึกษาไม่ต้องละทิ้งหน้าที่การทำงานในระยะเวลาที่มีการสอบ มหาวิทยาลัยจัดบริการสอบใน 2 รูปแบบ ด้วยกัน คือการสอบออนไลน์ และการสอบ ณ สนามสอบ

- **การสอบออนไลน์** เป็นการให้บริการจัดสอบที่อำนวยความสะดวกให้นักศึกษาสามารถเข้าสอบได้ทุกแห่งที่ไม่ต้องเดินทางไปสอบ ณ สนามสอบ นักศึกษาสามารถสอบตามภูมิลำเนา ที่บ้าน ที่สำนักงาน หรือที่อื่น ๆ ที่มีความเป็นส่วนตัว โดยเฉพาะนักศึกษาที่มีถิ่นฐานพำนักอาศัยอยู่ในต่างประเทศ หรือกรณีไปทำภารกิจเป็นครั้งคราวกรณีเร่งด่วนโดยไม่ต้องไปเข้าสอบ ณ สนามสอบที่สถานทูตไทยในต่างประเทศ สามารถแสดงความจำนงขอเข้าสอบออนไลน์ได้โดยไม่มีค่าใช้จ่ายใด ๆ เพิ่มเติมจากค่าลงทะเบียนเรียน โดยการสอบนักศึกษาต้องสอบพร้อมกันกับนักศึกษาในประเทศ และยึดเวลาการเข้าสอบตามเวลาประเทศไทยเท่านั้น นักศึกษาที่เลือกรูปแบบสอบออนไลน์

จะต้องมีความพร้อมด้านอุปกรณ์สำหรับการสอบออนไลน์ ดังนี้ เครื่องคอมพิวเตอร์ หรือโน้ตบุ๊กที่มีกล้อง มีระบบเสียง (Audio) ครบถ้วน และเครือข่ายอินเทอร์เน็ตที่มีความเร็วอย่างน้อย 10 Mbps ที่จะใช้สื่อสารสำหรับการสอบออนไลน์

นักศึกษา/ผู้เรียนที่ไม่ได้เลือกแผนการศึกษา หรือเลือกแผนการศึกษา ก1 หรือเลือกแผนการศึกษา ก2 หรือเลือกแผนการศึกษา ก3 จะต้องเข้ามาเลือกรูปแบบการสอบในการสอบปลายภาค และการสอบซ่อม แต่ละภาค การศึกษาตามระยะเวลาที่มหาวิทยาลัยกำหนด สำหรับนักศึกษาที่เลือกแผนการศึกษา ก3 ไม่ต้องเข้ามาเลือกรูปแบบการสอบออนไลน์ มหาวิทยาลัยจะจัดสอบให้กับนักศึกษา/ผู้เรียนรูปแบบออนไลน์ในการสอบกลางภาค โดยนักศึกษาสามารถติดตามข่าวสารการเลือกรูปแบบการสอบออนไลน์ได้ทางหน้าเว็บไซต์ของมหาวิทยาลัย

- **การสอบ ณ สนามสอบ** มหาวิทยาลัยยังคงมีการสอบแบบเผชิญหน้า ณ สนามสอบ ให้กับนักศึกษา เพื่ออำนวยความสะดวกและช่วยเหลือนักศึกษาไม่ต้องละทิ้งหน้าที่การทำงานในระยะเวลาที่มีการสอบ ซึ่งสถานที่ที่นักศึกษาเข้าสอบเรียกว่า “สนามสอบ” โดยมหาวิทยาลัยเปิดสนามสอบทุกจังหวัดทั่วประเทศ มหาวิทยาลัยใช้รหัสไปรษณีย์ที่อยู่ที่นักศึกษาให้ไว้กับมหาวิทยาลัยเป็นเกณฑ์กำหนดสนามสอบให้กับนักศึกษา ซึ่งมีนักศึกษาบางส่วนไม่สามารถเข้าสอบในสนามสอบที่มหาวิทยาลัยกำหนดไว้ เว้นแต่บางภาคการศึกษาสนามสอบมีจำนวนห้องสอบไม่เพียงพอกับจำนวนนักศึกษาหรือสนามสอบมีภารกิจอื่นไม่สามารถเป็นสนามสอบได้ มหาวิทยาลัยจะจัดสนามสอบใหม่ให้มีสถานที่ใกล้เคียงกับรหัสไปรษณีย์ตามที่อยู่ให้มากที่สุดเป็นเกณฑ์ในการจัดสนามสอบ

- **กำหนดการสอบ** มหาวิทยาลัยจัดการเรียนการสอนแบบทวิภาค แต่ละภาคการศึกษามีการสอบ 3 ครั้ง คือ สอบกลางภาค สอบปลายภาค และสอบซ่อม โดยมหาวิทยาลัยกำหนดการสอบในวันเสาร์ และวันอาทิตย์ และดำเนินการสอบให้เสร็จสิ้นภายใน 2 วัน ซึ่งมหาวิทยาลัยจะกำหนดให้มีการสอบวันละ 2-3 คาบ สำหรับการสอบกลางภาคจะกำหนดให้มีการสอบในวันอาทิตย์ และดำเนินการสอบให้เสร็จสิ้นภายใน 1 วัน จำนวน 4 คาบ สอบเฉพาะการสอบออนไลน์เท่านั้นแล้วแต่ความเหมาะสมและสำนักทะเบียนและวัดผลจะแจ้งกำหนดการสอบในแต่ละครั้งให้นักศึกษาทราบเป็นรายบุคคลทางไปรษณีย์หรือตรวจสอบกำหนดการสอบได้ที่ <https://www.stou.ac.th> → บริการนักศึกษา → นักศึกษาปริญญาตรี → การสอบ → กำหนดการสอบและสนามสอบ รายบุคคล หรือตรวจสอบสนามสอบบนอุปกรณ์พกพาผ่านโมบายแอปพลิเคชัน ก่อนวันสอบแต่ละครั้งประมาณ 10-25 วัน

---

**หมายเหตุ** นักศึกษาที่ไม่สามารถเข้าสอบในสนามสอบตามรหัสไปรษณีย์ที่อยู่ที่นักศึกษาให้ไว้กับมหาวิทยาลัย สามารถขอย้ายสนามสอบได้ศึกษารายละเอียดการขอย้ายสนามสอบ ทั้งการย้ายแบบถาวรและย้ายแบบชั่วคราวได้จากคู่มือนักศึกษา

## การประเมินผลการศึกษา

มหาวิทยาลัยให้ลำดับชั้นการแสดงความสามารถในการเรียนรู้ของนักศึกษาที่เข้าสอบในแต่ละชุดวิชา ดังนี้

คะแนน	ลำดับชั้น/ความหมาย	ค่าคะแนน
ร้อยละ 76 ขึ้นไป	H (HONOUR เกียรตินิยม)	4.00
ร้อยละ 60 - 75	S (SATISFACTORY ผ่าน)	2.30
ต่ำกว่าร้อยละ 60	U (UNSATISFACTORY ไม่ผ่าน)	-
-	I (INCOMPLETE ไม่สมบูรณ์)	-

ลำดับชั้น I ในระบบการประเมินผลการศึกษาจะกำหนดให้ในกรณีต่อไปนี้

(1) นักศึกษาที่ไม่ได้เข้าสอบชุดวิชานั้นเป็นครั้งแรกจะได้ลำดับชั้น I (ยกเว้น ภาคการศึกษาพิเศษจะไม่มีลำดับชั้น I) เมื่อเข้าสอบซ่อมจะได้ลำดับชั้นตามผลการสอบโดยไม่มีเครื่องหมาย \* (ลำดับชั้นที่มีเครื่องหมาย \* กำกับ แสดงว่าเคยสอบชุดวิชานั้นไม่ผ่านมาแล้ว) แต่ถ้าไม่ได้เข้าสอบซ่อม I จะเปลี่ยนเป็น U โดยอัตโนมัติ หรือ

(2) การดำเนินกิจกรรมที่กำหนดตามหลักสูตรไม่เสร็จสมบูรณ์ในภาคการศึกษาที่ได้ลงทะเบียนเรียน

จากกรณีทั้ง 2 ข้างต้น เมื่อผู้ที่ได้รับลำดับชั้น I มีสิทธิได้รับลำดับชั้น H เช่นเดียวกับนักศึกษาอื่น ๆ ที่มีผลการศึกษาอยู่ในเกณฑ์ โดยลำดับชั้นความสามารถในการเรียนรู้ที่ได้จากการประเมินผลเพื่อให้ครบหลักสูตร ให้นำเฉพาะชุดวิชาที่นักศึกษาสอบได้ลำดับชั้น H และ S เท่านั้น

- **การแจ้งผลสอบ** เมื่อมหาวิทยาลัยดำเนินการประมวลความรู้ของนักศึกษาที่เข้าสอบเรียบร้อยแล้ว จะแจ้งผลสอบให้กับนักศึกษาผ่านช่องทางแอปพลิเคชัน STOU SISA ระบบสารสนเทศงานทะเบียนและงานบริการการศึกษา และหน้าเว็บไซต์ของมหาวิทยาลัย <https://www.stou.ac.th> โดยในปีการศึกษา 2567 มหาวิทยาลัยกำหนดวันประกาศผลสอบในแต่ละภาคการศึกษา ดังนี้

วันประกาศผลสอบ	ชุดปรนัย	ชุดอัตนัย	
ภาคต้น/2567	สอบไล่	6 มี.ค. 2568	13 มี.ค. 2568
	สอบซ่อม	12 มิ.ย. 2568	19 มิ.ย. 2568
ภาคปลาย/2567	สอบไล่	28 ส.ค. 2568	4 ก.ย. 2568
	สอบซ่อม	11 ธ.ค. 2568	18 ธ.ค. 2568

สำหรับการกำหนดวันประกาศผลสอบในภาคการศึกษาต่อไป นักศึกษาสามารถตรวจสอบได้ที่ <https://www.stou.ac.th> → บริการนักศึกษา → นักศึกษาปริญญาตรี → ตรวจสอบข้อมูลนักศึกษา

## 1.5 การลงทะเบียนเรียน

ในการสมัครเป็นนักศึกษานั้น มหาวิทยาลัยกำหนดให้ผู้สมัครต้องลงทะเบียนเรียนชุดวิชาไม่น้อยกว่า 1 ชุดวิชา แต่ไม่เกิน 3 ชุดวิชา มาพร้อมการสมัคร โดยผู้สมัครควรตรวจทานการกรอกรหัสและชื่อชุดวิชาที่ต้องการลงทะเบียนเรียนลงในใบสมัครและขึ้นทะเบียนเป็นนักศึกษา (มสธ.1) ให้ถูกต้องครบถ้วน โดยมีแนวทางการปฏิบัติดังนี้

1.5.1 ผู้ที่สมัครเข้าศึกษาในมหาวิทยาลัยสุโขทัยธรรมาธิราชเป็นครั้งแรก **ควรลงทะเบียนเรียนชุดวิชาตามโปรแกรมการลงทะเบียนเรียนที่สาขาวิชาจัดให้** โดยสาขาวิชาได้จัดความสำคัญของเนื้อหาวิชาไว้จากความรู้พื้นฐานที่จำเป็นจนถึงเนื้อหา ความรู้เฉพาะด้านเพื่อให้นักศึกษาได้รับความรู้และความเข้าใจตามลำดับ ซึ่งนักศึกษาที่ลงทะเบียนเรียนและสอบผ่านชุดวิชาตามโปรแกรมการลงทะเบียนเรียนจะสามารถสำเร็จการศึกษาได้ภายในระยะเวลาตามหลักสูตร

1.5.2 ผู้สมัครที่เคยเป็นนักศึกษาของมหาวิทยาลัยและใช้สิทธิโอนชุดวิชาที่สอบผ่านแล้วเข้าหลักสูตรใหม่ที่สมัครหรือผู้สมัครที่ต้องการขอเทียบงานรายวิชาที่สอบผ่านจากสถาบันการศึกษาอื่น สามารถจัดโปรแกรมการลงทะเบียนเรียนเองโดยเลือกชุดวิชาลงทะเบียนเรียนจากโครงสร้างหลักสูตรที่กำหนดให้ประกอบกับตารางสอบเพื่อมิให้แต่ละชุดวิชาที่ลงทะเบียนเรียนมีวันและคาบเวลาสอบตรงกัน เนื่องจากมหาวิทยาลัยไม่อนุญาตให้นักศึกษาเข้าสอบมากกว่า 1 ชุดวิชาในวันและคาบเวลาสอบเดียวกัน

สำหรับชุดวิชาที่มีการเรียนการสอนออนไลน์ หรือส่งกิจกรรมประจำชุดวิชาทางเว็บไซต์ หรือชุดวิชาที่เป็นชุดฝึกปฏิบัติ มหาวิทยาลัยไม่อนุญาตให้ลงทะเบียนเพิ่มชุดวิชา และไม่อนุญาตให้ลงทะเบียนเรียนชุดวิชาประสบการณ์วิชาชีพของทุกสาขาวิชาในภาคการศึกษาแรกที่สมัคร เนื่องจากนักศึกษาจะต้องโอนชุดวิชาให้แล้วเสร็จก่อนเมื่อเหลือชุดวิชาที่ต้องศึกษาตามหลักสูตรใหม่ที่สมัครไม่เกิน 3 ชุดวิชา ก่อนจบการศึกษาแล้ว จึงสามารถลงทะเบียนเรียนชุดวิชาประสบการณ์วิชาชีพได้เพื่อให้ท่านได้รับชุดวิชาครบตามจำนวนชุดวิชาที่ได้ลงทะเบียนเรียนไว้ ผู้สมัครจะต้องชำระค่าธรรมเนียมและค่าลงทะเบียนเรียนให้ครบถ้วน ศึกษาตัวอย่างการคำนวณค่าธรรมเนียมและค่าลงทะเบียนเรียน หน้า 527

การโอนชุดวิชา/การเทียบงานรายวิชาที่ศึกษาจากสถาบันอุดมศึกษาอื่น ๆ สามารถยื่นคำร้องได้เมื่อได้รับการขึ้นทะเบียนเป็นนักศึกษาเรียบร้อยแล้วเท่านั้น โปรดศึกษารายละเอียดและวิธีปฏิบัติจากคู่มือนักศึกษา หรือที่เว็บไซต์

<https://www.stou.ac.th>

## 1.6 การเพิ่มชุดวิชา และการถอนชุดวิชา

- **การเพิ่มชุดวิชา** เป็นการลงทะเบียนเรียนเพิ่มเติมจากที่นักศึกษาได้ลงทะเบียนเรียนไว้ในภาคการศึกษาเดียวกัน นักศึกษาที่ประสงค์จะเพิ่มชุดวิชาเนื่องจากลงทะเบียนเรียนไว้ไม่ครบ 3 ชุดวิชา สามารถขอเพิ่มชุดวิชาได้ **1 ครั้งต่อภาคการศึกษา** และต้องดำเนินการให้แล้วเสร็จภายในระยะเวลาที่มหาวิทยาลัยกำหนด (ศึกษาได้จากปฏิทินการศึกษา) ทั้งนี้ ชุดวิชาที่ขอเพิ่มเมื่อรวมกับชุดวิชาที่ลงทะเบียนเรียนไว้แล้วในภาคการศึกษาเดียวกันนั้น **ต้องไม่เกิน 3 ชุดวิชา** มหาวิทยาลัยไม่อนุญาตให้เพิ่มชุดวิชาที่เป็นชุดฝึกปฏิบัติเสริมทักษะในภาคการศึกษาแรกที่สมัคร

- **การถอนชุดวิชา** นักศึกษาที่ลงทะเบียนเรียนไว้แล้วและมีความจำเป็นไม่สามารถศึกษาได้ จะต้องยื่นขอถอนชุดวิชาที่ไม่สามารถศึกษาได้ หรือหากประสงค์จะเปลี่ยนชุดวิชาที่ได้ลงทะเบียนเรียนไว้แล้วเป็นชุดวิชาอื่น ต้องถอนชุดวิชาที่ไม่ต้องการศึกษาแล้วจึงเพิ่มชุดวิชาที่ต้องการแทน โดยให้ดำเนินการภายในระยะเวลาที่มหาวิทยาลัยกำหนด (ศึกษาได้จากปฏิทินการศึกษา)



## 1.7 ค่าใช้จ่ายในการสมัครเป็นนักศึกษาใหม่

มหาวิทยาลัยสุโขทัยธรรมมาธิราชกำหนดอัตราค่าใช้จ่ายที่ผู้สมัครต้องชำระเป็นค่าสมัครเป็นนักศึกษาใหม่ไว้เป็น 2 ส่วน ดังนี้

**ส่วนที่ 1** ประกอบด้วย ค่าธรรมเนียมแรกเข้า ค่าบำรุงการศึกษา ค่าธรรมเนียมการเปลี่ยนแปลงทะเบียนประวัตินักศึกษาหมาง่าย รวมเป็นเงิน 1,400 บาท ซึ่งผู้สมัครเป็นนักศึกษาใหม่ทุกคนต้องชำระเท่ากัน และ

**ส่วนที่ 2** เป็นค่าใช้จ่ายของชุดวิชาที่ผู้สมัครเป็นนักศึกษาใหม่เลือกลงทะเบียนเรียน โดยมหาวิทยาลัยกำหนดให้ผู้สมัครเป็นนักศึกษาใหม่ต้องลงทะเบียนเรียนอย่างน้อย 1 ชุดวิชา แต่ไม่เกิน 3 ชุดวิชา มาพร้อมการสมัครเป็นนักศึกษาในแต่ละชุดวิชาที่มหาวิทยาลัยเปิดสอนจะมีการกำหนดอัตราที่ต้องชำระแตกต่างกันตามจำนวนของสื่อวัสดุการศึกษาและกิจกรรมที่จัดให้ โปรดศึกษารายละเอียดอัตราค่าชุดวิชาที่ต้องชำระเป็นค่าสมัครเป็นนักศึกษาตามภาคการศึกษาที่สมัครภาคต้น หน้า 537 – 552 ภาคปลาย หน้า 553 – 568

## 2. โอกาสทางการศึกษาสำหรับคนพิการ

มหาวิทยาลัยสุโขทัยธรรมมาธิราชเปิดโอกาสทางการศึกษา สำหรับคนพิการ เข้าศึกษาในสาขาวิชาต่าง ๆ ได้ตามศักยภาพของตนเองและความพร้อมในการจัดการศึกษาของแต่ละสาขาวิชา โดยคนพิการที่เข้าศึกษาจะต้องมีคุณสมบัติทั่วไปและคุณสมบัติของผู้สมัครเข้าศึกษาที่เป็นนักศึกษาพิการ ตามประกาศมหาวิทยาลัยสุโขทัยธรรมมาธิราช เรื่อง หลักเกณฑ์และวิธีการรับสมัครนักศึกษาพิการระดับปริญญาตรี ประจำปีการศึกษา 2567 ดังนี้

**คุณสมบัติทั่วไปและคุณสมบัติของผู้สมัครเข้าศึกษาที่เป็นนักศึกษาพิการ**

- 1) เป็นผู้มีความสามารถตามที่กำหนดในข้อบังคับมหาวิทยาลัยสุโขทัยธรรมมาธิราช เกี่ยวกับการศึกษาชั้นปริญญาตรี
- 2) เป็นคนพิการที่มีบัตรประจำตัวคนพิการตามกฎหมายว่าด้วยการส่งเสริมและพัฒนาคุณภาพชีวิตคนพิการ
- 3) เป็นผู้ที่มีความสามารถในการศึกษาด้วยตนเองในระบบการศึกษาทางไกล
- 4) เป็นผู้ที่มีความสามารถในการคิด ฟัง พูด อ่าน เขียน หรือสื่อสารด้วยวิธีการใด ๆ ได้ด้วยตนเอง
- 5) เป็นผู้ที่มีคุณสมบัติตามที่สาขาวิชากำหนด

### 2.1 ขั้นตอนก่อนการสมัครเป็นนักศึกษาสำหรับคนพิการ

ผู้สมัครที่เป็นคนพิการสามารถติดต่อขอรับคำปรึกษาที่จำเป็นสำหรับการวางแผนการเรียนของนักศึกษาพิการ (ISP) การบริการสื่อ สิ่งอำนวยความสะดวกสำหรับนักศึกษาพิการ และการขอรับเงินอุดหนุนทางการศึกษาสำหรับนักศึกษาพิการระดับปริญญาตรี ก่อนการตัดสินใจสมัครเข้าศึกษา โดยติดต่องานบริการนักศึกษาพิการ ฝ่ายแนะแนวการศึกษา ศูนย์วิทยบริการและชุมชนสัมพันธ์ หรือศูนย์บริการร่วมแบบครบวงจร (One Stop Service Center : OSS Center) ทั้งนี้ขอให้ผู้สมัครแสดงหลักฐานการรับรองความพิการตามกฎหมาย ได้แก่ บัตรประจำตัวคนพิการ บัตรประจำตัวประชาชน ใบรับรองแพทย์ (ถ้ามี) ประวัติการเรียนจากสถานศึกษาเดิม เป็นต้น เพื่อเป็นข้อเสนเทศสำคัญสำหรับการจัดบริการการศึกษาสำหรับนักศึกษาพิการตามความเหมาะสมต่อไป

โดยมีบริการการศึกษาสำหรับนักศึกษาพิการ ดังนี้

- 1) การให้คำปรึกษา การเลือกสาขาวิชา การวางแผนการเรียนสำหรับนักศึกษาพิการ
- 2) เงินอุดหนุนทางการศึกษาสำหรับนักศึกษาพิการระดับปริญญาตรี
- 3) สื่อสนับสนุนทางการศึกษาสำหรับนักศึกษาพิการที่มีความบกพร่องทางการเห็น เช่น หนังสือเสียง Daisy ไฟล์ข้อความ (\*.txt)

งานบริการนักศึกษาพิการ ฝ่ายแนะแนวการศึกษา สำนักบริการการศึกษา มหาวิทยาลัยสุโขทัยธรรมาธิราช ตำบลบางพูด  
อำเภอปากเกร็ด จังหวัดนนทบุรี 11120 โทรศัพท์ 0 2504 7821-3 (วัน – เวลาราชการ) โทรสาร 0 2503 3963  
e-mail : DS.ESOFFICE@STOU.AC.TH หรือ <https://www.stou.ac.th> → เมนูหลัก → ศูนย์บริการนักศึกษาพิการ

## 2.2 การขอรับเงินอุดหนุนทางการศึกษาสำหรับนักศึกษาพิการระดับปริญญาตรี

นักศึกษาพิการที่ประสงค์ขอรับเงินอุดหนุนทางการศึกษาจะต้องมีคุณสมบัติและมีหลักฐานที่แสดงการรับรองความพิการ ดังนี้

- 1) เป็นคนพิการที่มีบัตรประจำตัวคนพิการตามกฎหมายว่าด้วยการส่งเสริมและพัฒนาคุณภาพชีวิตคนพิการ
- 2) มีสถานภาพนักศึกษา มสธ. และกำลังศึกษาในหลักสูตรระดับปริญญาตรี เป็นปริญญาตรีใบแรก เท่านั้น (ไม่ย้ายสาขาวิชาหรือสถาบันอุดมศึกษาเกินกว่าสองครั้ง และไม่ได้ศึกษาในสถาบันอุดมศึกษาอื่นในช่วงเวลาเดียวกัน)
- 3) ไม่เคยได้รับการอุดหนุนทางการศึกษาตามประกาศคณะกรรมการส่งเสริมการจัดการศึกษาสำหรับคนพิการในหลักสูตรระดับปริญญาตรีมาก่อน

นักศึกษาพิการที่สมัครเข้าศึกษาใหม่ และยังไม่มียอดการขึ้นทะเบียนเป็นนักศึกษา จะต้องแจ้งความต้องการจำเป็นทางการศึกษาต่องานบริการนักศึกษาพิการก่อนเปิดภาคการศึกษาแรกที่สมัครเข้าศึกษา

### การยกเว้นการทดสอบความรู้ภาษาอังกฤษสำหรับนักศึกษาพิการ

มหาวิทยาลัยมีแนวทางส่งเสริมการศึกษาสำหรับนักศึกษาพิการโดยยกเว้นการทดสอบความรู้ภาษาอังกฤษให้แก่

นักศึกษาพิการที่มีลักษณะดังนี้

1. พิการทางการเห็น
2. พิการทางการได้ยินหรือสื่อความหมาย
3. พิการออทิสติก ระดับ 3 ขึ้นไป

ทั้งนี้ นักศึกษาต้องยื่นบัตรประจำตัวคนพิการเพื่อประกอบการยกเว้นการทดสอบความรู้ภาษาอังกฤษ

- หมายเหตุ**
1. คนพิการที่สมัครเรียน มสธ. ทุกคน **ต้องกรอกประเภทของผู้สมัคร**ลงในใบสมัครและขึ้นทะเบียนเป็นนักศึกษา (มสธ.1) ให้ชัดเจน และกรอกแบบกรอกข้อมูลเพิ่มเติมสำหรับผู้สมัครที่เป็นคนพิการ หน้า 533 โดยละเอียดและ **ส่งมาพร้อมเอกสารการสมัคร**
  2. ตั้งแต่ปีการศึกษา 2554 เป็นต้นไป สาขาวิชาใดที่โครงสร้างหลักสูตรต้องศึกษาชุดวิชา 10202 การอ่านภาษาไทยและชุดวิชาภาษาอังกฤษทุกชุดวิชา **คนพิการตาบอดทั้งสองข้าง**ที่จะลงทะเบียนเรียนหรือสมัครเรียน **ต้องขอคำแนะนำปรึกษาจากสาขาวิชา หรืองานบริการนักศึกษาพิการ**ก่อนการลงทะเบียนเรียน (ยกเว้น ชุดวิชา 10111 ภาษาอังกฤษเพื่อการสื่อสาร และชุดวิชา 10171 การใช้ภาษาอังกฤษ สามารถศึกษาได้)

### 3. โอกาสทางการศึกษาสำหรับผู้ต้องขัง

มหาวิทยาลัยสุโขทัยธรรมมาธิราช กับ กรมราชทัณฑ์ กระทรวงยุติธรรม ได้ตระหนักถึงความสำคัญของการขยายโอกาสทางการศึกษาให้แก่ผู้ต้องขังโอกาสทางการศึกษา โดยเฉพาะผู้ต้องขังให้ได้เพิ่มพูนความรู้ ทักษะ ประสบการณ์ที่สูงขึ้น เพื่อพัฒนาตนเองและสามารถนำไปประกอบอาชีพและดำเนินชีวิตในสังคมได้เป็นอย่างดีและมีมีความสุข จึงได้จัดการศึกษาระดับอุดมศึกษาให้แก่ผู้ต้องขังให้สามารถสมัครเข้าศึกษาในสาขาวิชาต่าง ๆ ในปีการศึกษา 2567 จัดการศึกษาไว้ ดังนี้

สาขาวิชา	แขนงวิชา/วิชาเอกที่รับสมัคร
ศิลปศาสตร์ รหัส 10	แขนงวิชาไทยคดีศึกษา และแขนงวิชาสารสนเทศศาสตร์ และหลักสูตรประกาศนียบัตรทุกหลักสูตร
นิเทศศาสตร์ รหัส 15	ทุกหลักสูตร
ศึกษาศาสตร์ รหัส 20	ทุกวิชาเอก
วิทยาการจัดการ รหัส 30	ทุกวิชาเอก ยกเว้นวิชาเอกการจัดการการท่องเที่ยว
นิติศาสตร์ รหัส 40	หลักสูตรนิติศาสตรบัณฑิต
เศรษฐศาสตร์ รหัส 60	ทุกวิชาเอก
รัฐศาสตร์ รหัส 80	ทุกแขนงวิชา
เกษตรศาสตร์และสหกรณ์ รหัส 90	ทุกวิชาเอก
วิทยาศาสตร์และเทคโนโลยี รหัส 96	แขนงวิชาวิทยาการคอมพิวเตอร์

สำหรับผู้ต้องขังที่ต้องการสมัครเข้าเป็นนักศึกษาในสาขาวิชาวิทยาศาสตร์และเทคโนโลยี แขนงวิชา วิทยาการคอมพิวเตอร์ ต้องได้รับอนุญาตจากกรมราชทัณฑ์ให้สมัครเข้าศึกษาในสาขาวิชาและแขนงวิชาดังกล่าว ก่อน โดยต้องส่งหนังสืออนุญาตให้สมัครเข้าศึกษาของกรมราชทัณฑ์ที่ระบุข้อความ “อนุญาตให้สมัครเข้าศึกษาในสาขาวิชาวิทยาศาสตร์และเทคโนโลยี แขนงวิชาวิทยาการคอมพิวเตอร์ได้” มาพร้อมเอกสารการสมัครด้วย เท่านั้น ผู้ต้องขังที่ดำเนินการไม่ครบถ้วนจะไม่ได้รับการขึ้นทะเบียนเป็นนักศึกษา

**หมายเหตุ** ผู้ต้องขังที่สมัครเข้าเป็นนักศึกษา มสธ. ทุกคน จะต้องดำเนินการขออนุญาตสมัครเข้าเป็นนักศึกษาจากกรมราชทัณฑ์ และต้องกรอกประเภทของผู้สมัครลงในใบสมัครและขึ้นทะเบียนเป็นนักศึกษา (มสธ.1) และกรอกแบบกรอกข้อมูลเพิ่มเติมสำหรับผู้สมัครที่เป็นผู้ต้องขัง หน้า 534 โดยละเอียด และส่งมาพร้อมเอกสารการสมัคร รวมทั้งหนังสืออนุญาตให้เข้าศึกษาจากกรมราชทัณฑ์ เพื่อใช้เป็นหลักฐานประกอบการพิจารณารับเข้าศึกษา

## 4. โอกาสทางการศึกษาสำหรับผู้ที่พักในต่างประเทศ

มหาวิทยาลัยสุโขทัยธรรมาราชใช้เทคโนโลยีและนวัตกรรมการศึกษาทางไกลเพื่อสร้างโอกาสการเรียนรู้ด้วยตนเองตลอดชีวิตให้กับคนไทยทุกคนได้เพิ่มพูนความรู้ และเพิ่มคุณวุฒิการศึกษาระดับอุดมศึกษาให้มีคุณภาพชีวิตที่ดีขึ้นโดยมีการจัดการศึกษาสำหรับผู้ที่พักในต่างประเทศสามารถเรียนกับมหาวิทยาลัยสุโขทัยธรรมาราชโดยไม่ต้องเดินทางกลับมายังประเทศไทย สามารถทำการเรียนการสอน เข้ารับการสอนเสริม เลือกแผนการศึกษา ก1 ก2 และ ก3 และทำการสอบทางออนไลน์ได้เช่นเดียวกับผู้สมัครทั่วไปในประเทศไทยทุกประการ

### วิธีการสมัครเรียน

ผู้สมัครที่พำนักอยู่ในต่างประเทศประสงค์จะสมัครเข้าศึกษาสามารถสมัครเป็นนักศึกษาใหม่ทางออนไลน์ได้ที่ <https://apply.stou.ac.th/> เช่นเดียวกับผู้สมัครทั่วไปในประเทศไทยทุกประการ โดยผู้สมัครต้องแจ้งที่อยู่ภายในประเทศไทยสำหรับใช้ติดต่อกับมหาวิทยาลัยในการรับเอกสารที่มหาวิทยาลัยจัดส่งให้โดยต้องมีญาติ หรือผู้เกี่ยวข้องในประเทศไทยดำเนินการจัดส่งต่อไปให้ผู้สมัครในประเทศที่พำนักอยู่ต่อไป

### วิธีการชำระเงิน

ผู้สมัครที่พำนักอยู่ในต่างประเทศ ให้ชำระเงินในอัตราเดียวกันกับผู้สมัครในประเทศไทย โดยดำเนินการชำระเงินค่าสมัครและค่าลงทะเบียนเรียนด้วยตนเอง หรือให้ญาติ หรือผู้เกี่ยวข้องในประเทศไทยเป็นผู้ดำเนินการชำระเงินแทน โดยมีช่องทางการชำระเงิน ดังนี้

- ณ ที่ทำการไปรษณีย์ ด้วยบริการ Pay At Post (ยกเว้นไปรษณีย์อนุญาตเอกชน)
- ณ ร้าน 7-ELEVEN ทุกสาขา หรือจุดบริการรับชำระเงินเคาน์เตอร์เซอร์วิส

### การบริการการสอนออนไลน์สมบูรณ์แบบ

นักศึกษาที่พำนักอยู่ในต่างประเทศสามารถรับบริการการสอนและการสอบออนไลน์ โดยนักศึกษาต้องมีอุปกรณ์ ดังนี้ เครื่องคอมพิวเตอร์ หรือโน้ตบุ๊ก หรือแท็บเล็ตอย่างใดอย่างหนึ่งที่มีกล้อง มีระบบเสียง (Audio) ครบถ้วน และเครือข่ายอินเทอร์เน็ตที่มีความเร็วอย่างน้อย 10 Mbps ที่จะใช้สื่อสารระหว่างรับบริการการสอนและการสอบออนไลน์

กรณีเครื่องคอมพิวเตอร์ หรือโน้ตบุ๊กไม่สามารถใช้กล้องได้ นักศึกษาสามารถใช้โทรศัพท์เคลื่อนที่หรือแท็บเล็ตที่มีกล้องในตัวเพื่อยืนยันตัวตนประกอบการสอบ และใช้ถ่ายภาพกระดาษคำตอบหรือกระดาษทดได้ในการสอบอัตนัยหรือชุดวิชาที่มีการคำนวณ

ศึกษารายละเอียดเพิ่มเติม พร้อมทั้งติดตามข่าวสารการจัดสอบออนไลน์ เช่น การเข้ารับการทดสอบเสมือนจริงก่อนวันสอบได้ที่เว็บไซต์ของมหาวิทยาลัย <https://onlineexam.stou.ac.th>

## 5. แนวทางการเลือกสาขาวิชา

การตัดสินใจเลือกเรียนในสาขาวิชาอะไรนั้น ถือเป็นสิ่งสำคัญที่ผู้สมัครต้องพิจารณาเป็นลำดับแรก ๆ เพราะถือเป็นจุดเริ่มต้นของการกำหนดทิศทาง และการตั้งเป้าหมายในอนาคต ที่จะเป็นแนวทางนำเราไปสู่ความสำเร็จที่ตั้งใจไว้ ซึ่งในเบื้องต้นควรพิจารณาในสิ่งเหล่านี้

5.1 สํารวจความสนใจของตนเอง สํารวจบุคลิกภาพของตนเอง ตรวจสอบความสามารถทางการเรียน ศึกษาความรู้เกี่ยวกับอาชีพ และวิเคราะห์จุดเด่นจุดด้อยของตนเองอย่างเป็นธรรมว่าตนเองเหมาะสมกับการศึกษาในสาขาวิชาใด

5.2 ตรวจสอบคุณสมบัติการสมัครและวุฒิการศึกษาของตนเองว่าจะเข้าศึกษาในสาขาวิชาใดได้บ้าง

5.3 ศึกษาโครงสร้างหลักสูตรของสาขาวิชาที่สนใจ ว่าจะต้องศึกษากี่ชุดวิชา ประเมินเบื้องต้นจากชื่อชุดวิชาว่ายากหรือง่ายสำหรับความสามารถของเรา

5.4 ศึกษาเปรียบเทียบระหว่างสาขาวิชาที่สนใจ ในประเด็นต่อไปนี้

- สนใจสาขาวิชาใดมากกว่ากัน เพราะเหตุใด
- สาขาวิชาที่เรียนเกี่ยวข้องกับการทำงานหรือไม่
- ความจำเป็นในเรื่องระยะเวลาที่ศึกษา
- ความยาก-ง่ายในการเรียนให้สำเร็จการศึกษา
- การประกอบอาชีพหลังจากสำเร็จการศึกษา

5.5 ตัดสินใจเลือกสาขาวิชาที่เหมาะสมกับตนเองจะมีแนวโน้มที่จะประสบความสำเร็จมากที่สุด

หากต้องการคำปรึกษา โปรดติดต่อฝ่ายแนะแนวการศึกษา สำนักบริการการศึกษา โทร. 0 2504 7631-7

e-mail: co.esoffice@stou.ac.th

## 6. สาขาวิชาที่เปิดรับนักศึกษา ปีการศึกษา 2567

1) สาขาวิชาศิลปศาสตร์ รหัส 10	หน้า 16 - 82
2) สาขาวิชานิติศาสตร์ รหัส 15	หน้า 83 - 107
3) สาขาวิชาศึกษาศาสตร์ รหัส 20	หน้า 108 - 145
4) สาขาวิชาวิทยาการจัดการ รหัส 30	หน้า 146 - 231
5) สาขาวิชานิติศาสตร์ รหัส 40	หน้า 232 - 241
6) สาขาวิชาวิทยาศาสตร์สุขภาพ รหัส 50	หน้า 242 - 287
7) สาขาวิชาเศรษฐศาสตร์ รหัส 60	หน้า 294 - 318
8) สาขาวิชามนุษยนิเวศศาสตร์ รหัส 70	หน้า 319 - 349
9) สาขาวิชารัฐศาสตร์ รหัส 80	หน้า 350 - 363
10) สาขาวิชาเกษตรศาสตร์และสหกรณ์ รหัส 90	หน้า 364 - 463
11) สาขาวิชาวิทยาศาสตร์และเทคโนโลยี รหัส 96	หน้า 464 - 521

ข้อบังคับมหาวิทยาลัยสุโขทัยธรรมมาธิราช ว่าด้วยการศึกษา  
ชั้นปริญญาตรี พ.ศ. 2562 กำหนดว่า เมื่อมหาวิทยาลัยมีการปรับปรุง  
หลักสูตรทุก 5 ปี หากนักศึกษายังไม่สำเร็จการศึกษาในหลักสูตรเดิม  
ที่สมัคร นักศึกษาจะถูกโอนจากหลักสูตรเดิมเข้าสู่หลักสูตรที่ปรับปรุง  
โดยนับเวลาต่อเนื่องจากหลักสูตรที่กำลังศึกษาอยู่ ทั้งนี้ต้องไม่เกิน 3 เท่า  
ของระยะเวลาการศึกษาตามโครงสร้างหลักสูตรที่มหาวิทยาลัยกำหนด  
โดยมหาวิทยาลัยจะโอนผลการศึกษาจาก  
หลักสูตรเดิมเข้าสู่หลักสูตรที่ปรับปรุง

## ในปีการศึกษา 2567

### มีหลักสูตรปรับปรุง/หลักสูตรใหม่ พ.ศ. 2567 ดังนี้

1. ประกาศนียบัตรวิชาศึกษาทั่วไป รหัส 10511
2. ประกาศนียบัตรส่งเสริมและพัฒนาการเกษตร รหัส 90001
3. ประกาศนียบัตรการจัดการการผลิตพืชไร่และพืชอาหารสัตว์เชิงธุรกิจ รหัส 90008
4. ประกาศนียบัตรการจัดการการผลิตไม้ประดับและภูมิทัศน์เชิงธุรกิจ รหัส 90009
5. ประกาศนียบัตรการจัดการการผลิตผักในระบบเกษตรอัจฉริยะ รหัส 90010
6. ประกาศนียบัตรการจัดการการผลิตไม้ผลในระบบเกษตรอัจฉริยะ รหัส 90011

#### หมายเหตุ

ผู้ที่สมัครเข้าศึกษาในหลักสูตรระดับปริญญาตรีควบคู่กับหลักสูตรประกาศนียบัตร ต้องตรวจสอบ  
ตารางสอบของแต่ละชุดวิชาที่ลงทะเบียนเรียนไม่ให้มีวันและคาบเวลาสอบตรงกัน เนื่องจาก  
มหาวิทยาลัยไม่อนุญาตให้นักศึกษาเข้าสอบมากกว่า 1 ชุดวิชาในวันและคาบเวลาสอบเดียวกัน



## 1) สาขาวิชาศิลปศาสตร์ รหัส 10

**สาขาวิชาศิลปศาสตร์ รหัส 10** รับผิดชอบการเปิดสอนชุดวิชาในหมวดวิชาศึกษาทั่วไปให้นักศึกษาในทุกสาขาวิชา ทั้งนี้เพื่อให้บัณฑิตทุกคนของมหาวิทยาลัยเป็นผู้มีความรู้พื้นฐานที่จำเป็นในการเข้าใจสังคมและการเปลี่ยนแปลงต่าง ๆ ที่เกิดขึ้นอยู่ตลอดเวลา สามารถดำรงอยู่ในสังคมได้อย่างมีประสิทธิภาพ มีความรับผิดชอบต่อส่วนรวม รวมทั้งมีความตระหนักในคุณค่าของวัฒนธรรม ควบคู่ไปกับการพัฒนาจิตใจและความเป็นอยู่ สาขาวิชาศิลปศาสตร์เปิดสอนระดับปริญญาตรีและประกาศนียบัตรในหลักสูตรต่าง ๆ ดังนี้

### 1. หลักสูตรศิลปศาสตรบัณฑิต แขนงวิชาสารสนเทศศาสตร์ รหัส 10454 หลักสูตรปรับปรุง พ.ศ. 2565

เน้นการให้ความรู้เกี่ยวกับการจัดการสารสนเทศด้วยการใช้เทคโนโลยีสารสนเทศแก่บุคลากรสารสนเทศและผู้สนใจทั่วไป เพื่อให้สามารถปฏิบัติงานในองค์การสารสนเทศประเภทต่าง ๆ เช่น ห้องสมุด ศูนย์เอกสาร ศูนย์สารสนเทศ ศูนย์ข้อมูล หน่วยทะเบียนและสถิติ ตลอดจนจนหน่วยงานและสำนักงานทุกแห่งที่ใช้สารสนเทศประกอบการวินิจฉัยสั่งการทั้งในภาครัฐและเอกชน เปิดสอน 4 กลุ่มวิชา ดังนี้

- (1) กลุ่มวิชางานศูนย์สารสนเทศและห้องสมุด รหัส 1
- (2) กลุ่มวิชางานศูนย์สื่อการศึกษาและแหล่งเรียนรู้ รหัส 2
- (3) กลุ่มวิชางานสำนักงาน รหัส 3
- (4) กลุ่มวิชางานสารสนเทศการท่องเที่ยวและศิลปวัฒนธรรม รหัส 4

### 2. หลักสูตรศิลปศาสตรบัณฑิต แขนงวิชาภาษาอังกฤษ รหัส 10614 หลักสูตรปรับปรุง พ.ศ. 2565

(เปิดรับนักศึกษาเฉพาะ ภาคต้น เท่านั้น)

เน้นการให้ความรู้ ความสามารถ เพิ่มมาตรฐานวิชาชีพและทักษะที่จำเป็นในการใช้ภาษาต่างประเทศ โดยเฉพาะภาษาอังกฤษ ซึ่งเป็นภาษาสากลของโลก สามารถผลิตบัณฑิตให้มีความรู้ ความเข้าใจในเนื้อหาสาระ พัฒนาศักยภาพของบุคคลให้มีทักษะการใช้ภาษาอังกฤษ ตลอดจนส่งเสริมการศึกษาค้นคว้า วิจัยในด้านการเรียนการสอนภาษาอังกฤษและเป็นผู้มีคุณธรรมจริยธรรมในวิชาชีพการใช้ภาษาอังกฤษ

### 3. หลักสูตรศิลปศาสตรบัณฑิต แขนงวิชาไทยคดีศึกษา รหัส 10224 หลักสูตรปรับปรุง พ.ศ. 2565

เน้นการเผยแพร่ความรู้เกี่ยวกับสังคมและวัฒนธรรมทุกแง่มุม ในลักษณะสหวิทยาการ ส่งเสริมและกระตุ้นให้มีการค้นคว้าและวิจัยด้านไทยคดีศึกษา ตลอดจนผลิตบุคลากรที่มีความสามารถในการวิเคราะห์และวิจารณ์สังคมและวัฒนธรรมไทยอย่างมีเหตุผล

### 4. หลักสูตรประกาศนียบัตรวิชาภาษาอังกฤษเฉพาะอาชีพ รหัส 10111

เน้นการให้ความรู้ความเข้าใจในการฟัง พูด อ่าน และเขียนภาษาอังกฤษ เพื่อเป็นพื้นฐานในการศึกษาหาความรู้และการประกอบอาชีพ แบ่งเป็น 8 กลุ่มวิชาเฉพาะ ดังนี้

- |                                      |  |
|--------------------------------------|--|
| (1) กลุ่มวิชาเฉพาะครู รหัส A         | (5) กลุ่มวิชาเฉพาะการท่องเที่ยว รหัส 5 |
| (2) กลุ่มวิชาเฉพาะธุรกิจ รหัส 2      | (6) กลุ่มวิชาเฉพาะการสาธารณสุข รหัส 7  |
| (3) กลุ่มวิชาเฉพาะการโรงแรม รหัส 3   | (7) กลุ่มวิชาเฉพาะช่าง รหัส 8          |
| (4) กลุ่มวิชาเฉพาะงานสำนักงาน รหัส 4 | (8) กลุ่มวิชาเฉพาะการเกษตร รหัส 9      |

### 5. หลักสูตรประกาศนียบัตรวิชาศึกษาทั่วไป รหัส 10511 หลักสูตรปรับปรุง พ.ศ. 2567

เน้นความรู้ด้านมนุษยศาสตร์ สังคมศาสตร์ วิทยาศาสตร์และเทคโนโลยีและภาษาดตามวัตถุประสงค์ของหมวดวิชาศึกษาทั่วไปในหลักสูตรระดับปริญญาตรีซึ่งสามารถเทียบโอนหน่วยกิตเข้าสู่อุดมศึกษาได้

## 6. หลักสูตรประกาศนียบัตรวิชางานสารสนเทศ รหัส 10451 หลักสูตรปรับปรุง พ.ศ. 2565

เน้นให้ผู้เรียนมีความรู้ความสามารถในการจัดการสารสนเทศและปฏิบัติงานด้านสารสนเทศในหน่วยงานและองค์กรต่าง ๆ ได้อย่างมีประสิทธิภาพและสนองต่อความต้องการของผู้เรียนในยุคสังคมปัจจุบัน แบ่งเป็น 4 กลุ่มวิชา ดังนี้

- (1) กลุ่มวิชางานศูนย์สารสนเทศและห้องสมุด รหัส 1
- (2) กลุ่มวิชางานศูนย์สื่อการศึกษาและแหล่งเรียนรู้ รหัส 2
- (3) กลุ่มวิชางานสำนักงาน รหัส 3
- (4) กลุ่มวิชางานสารสนเทศการท่องเที่ยวและศิลปวัฒนธรรม รหัส 4

## 7. หลักสูตรประกาศนียบัตรภาษาจีนเพื่อการสื่อสาร รหัส 10713

### 8. หลักสูตรประกาศนียบัตรวิชาภาษาเขมร รหัส 10811 หลักสูตรใหม่ พ.ศ. 2562

เน้นให้ผู้เรียนมีความรู้ความสามารถและทักษะในการใช้ภาษาเขมร เพื่อสร้างโอกาสในการพัฒนาศักยภาพทางด้านภาษา และสามารถนำความรู้ไปใช้ในการประกอบอาชีพและการดำเนินชีวิตในการรวมกลุ่มของประชาคมอาเซียนได้ โดยเน้นทักษะการสื่อสารด้วยภาษาเขมรในชีวิตประจำวัน ภาษาเขมรเชิงธุรกิจ ภาษาเขมรเพื่อการท่องเที่ยว การอ่านและการเขียนภาษาเขมร ตลอดจนพื้นฐานสังคมและวัฒนธรรมเขมร

### 9. หลักสูตรประกาศนียบัตรวิชาภาษาไทย รหัส 10011 หลักสูตรใหม่ พ.ศ. 2563

เน้นให้ผู้เรียนมีความรู้ความเข้าใจเนื้อหาสาระทางด้านภาษาไทยในหลากหลายมิติ ทั้งการใช้ภาษาเพื่อการสื่อสารในชีวิตประจำวันและการทำงาน หลักการอ่านภาษาไทย ลักษณะของภาษาไทย ภาษาถิ่นในสังคมไทย ตลอดจนพัฒนาการของวรรณคดีไทยและวรรณกรรมท้องถิ่นของไทย เพื่อประโยชน์ในทางวิชาการและวิชาชีพทางด้านภาษาและวรรณคดีไทยอย่างลึกซึ้งและรอบด้าน

### 10. หลักสูตรประกาศนียบัตรวิชาสังคมและวัฒนธรรมไทย รหัส 10021 หลักสูตรใหม่ พ.ศ. 2563

เน้นให้ผู้เรียนมีความรู้ความเข้าใจเนื้อหาสาระทางด้านสังคมและวัฒนธรรมของไทยในมุมมองที่หลากหลายและรอบด้าน โดยครอบคลุมเนื้อหาสาระเกี่ยวกับเรื่องสังคมและวัฒนธรรมไทย วิถีชีวิตความเป็นไทย มุมมองและโลกทัศน์ของคนไทย พัฒนาการความเปลี่ยนแปลงของสังคมและวัฒนธรรมไทย ตลอดจนสถานะของไทยในประชาคมโลก เพื่อให้ผู้เรียนเข้าใจความเป็นไทยและการเปลี่ยนแปลงทางสังคมและวัฒนธรรมไทยอย่างถ่องแท้

### สาขาวิชาศิลปศาสตร์มีวัตถุประสงค์ ดังนี้

1. เพื่อให้ความรู้ทางด้านศิลปศาสตร์แก่บุคลากรที่ประสงค์จะพัฒนาวิชาชีพของตนเองอย่างกว้างขวางยิ่งขึ้น
2. เพื่อผลิตบัณฑิตในแขนงวิชาที่ให้บริการและอำนวยความสะดวกแก่สังคมในด้านต่าง ๆ
3. เพื่อให้บริการทางวิชาการแก่สาขาวิชาต่าง ๆ ของมหาวิทยาลัย
4. เพื่อบริการวิชาการด้านต่าง ๆ และนำมาประยุกต์ให้เหมาะสมแก่บุคคลแต่ละอาชีพ

**ผู้ที่สำเร็จการศึกษาในสาขาวิชาศิลปศาสตร์** สามารถประกอบอาชีพในองค์การสารสนเทศประเภทต่าง ๆ เช่น ห้องสมุด ศูนย์เอกสาร ศูนย์สารสนเทศ ศูนย์ข้อมูล และหน่วยทะเบียนและสถิติ เป็นนักวิชาการด้านศิลปวัฒนธรรม การประชาสัมพันธ์ สื่อสารมวลชน การวิจัยทางไทยคดีศึกษา และสามารถนำความรู้และทักษะด้านภาษาอังกฤษไปประยุกต์ในอาชีพครู อาจารย์ นักวิชาการ นักกฎหมาย นักธุรกิจ พนักงานโรงแรม มัคคุเทศก์ เจ้าหน้าที่สำนักงาน ช่าง นักวิชาการเกษตร และอาชีพอื่น ๆ ที่เกี่ยวข้อง อีกทั้งสามารถศึกษาต่อในระดับที่สูงขึ้นทั้งในประเทศและต่างประเทศ

## คุณสมบัติของผู้สมัคร

## หลักสูตรศิลปศาสตรบัณฑิต

## แขนงวิชาสารสนเทศศาสตร์ รหัส 10454 หลักสูตรปรับปรุง พ.ศ. 2565

## ชื่อปริญญา

ศิลปศาสตรบัณฑิต (สารสนเทศศาสตร์)

Bachelor of Arts (Information Science)

## ชื่อย่อ

ศศ.บ. (สารสนเทศศาสตร์)

B.A. (Information Science)

(เปิดรับนักศึกษาใน ภาคต้น และ ภาคปลาย)

สาขาวิชา/แขนงวิชา/วิชาเอก	คุณสมบัติของผู้สมัคร
<b>สาขาวิชาศิลปศาสตร์</b> <b>รหัส 10</b>  <b>แขนงวิชาสารสนเทศศาสตร์</b> <b>รหัส 10454</b> เปิดสอน 4 กลุ่มวิชา* ดังนี้ 1) กลุ่มวิชางานศูนย์สารสนเทศและห้องสมุด รหัส 1 2) กลุ่มวิชางานศูนย์สื่อการศึกษาและแหล่งเรียนรู้ รหัส 2 3) กลุ่มวิชางานสำนักงาน รหัส 3 4) กลุ่มวิชางานสารสนเทศการท่องเที่ยวและศิลปวัฒนธรรม รหัส 4	<b>ต้องสำเร็จการศึกษาวุฒิมัธยมศึกษาใดวุฒิมัธยมศึกษาหนึ่ง ดังนี้</b> 1. สำเร็จการศึกษามัธยมศึกษาตอนต้น (ม.3) หรือเทียบเท่าตามที่กระทรวงศึกษาธิการรับรอง และต้องเป็นผู้ที่มีประสบการณ์ในการประกอบอาชีพ หรือการดำรงชีวิต หรือการเป็นผู้นำสังคมอย่างหนึ่งอย่างใดมาแล้วไม่น้อยกว่า 5 ปี หรือมีอายุไม่น้อยกว่า 25 ปี บริบูรณ์ ในวันเปิดภาคการศึกษาที่สมัคร โดยกรอกแบบฟอร์ม มสธ. 31 ในหน้า 536 และส่งมาพร้อมหลักฐานประกอบการสมัครเพื่อใช้ประกอบการพิจารณารับเข้าศึกษา หรือ 2. สำเร็จการศึกษามัธยมศึกษาตอนปลาย (ม.6) หรือเทียบเท่าตามที่กระทรวงศึกษาธิการรับรอง หรือ 3. สำเร็จการศึกษาประกาศนียบัตรวิชาชีพ (ปวช.) หรือเทียบเท่า หรือ 4. สำเร็จการศึกษาประกาศนียบัตรวิชาชีพเทคนิค (ปวท.) หรือประกาศนียบัตรวิชาชีพชั้นสูง (ปวส.) หรืออนุปริญญา หรือปริญญาชั้นใดชั้นหนึ่งหรือเทียบเท่า จากสถาบันอุดมศึกษาที่สภามหาวิทยาลัยนั้น ๆ รับรอง หรือ 5. เป็นนักศึกษาทดลองเรียนระดับปริญญาตรีที่สอบผ่านชุดวิชาในหมวดวิชาศึกษาทั่วไปมาแล้ว 4 ชุดวิชา ตามโครงสร้างหลักสูตรที่สาขาวิชากำหนด
<b>*ผู้สมัครต้องกรอกชื่อและรหัสกลุ่มวิชาที่ต้องการศึกษาลงในใบสมัครฯ (มสธ.1) ข้อ 17.3 ให้ครบถ้วน มิฉะนั้นการสมัครของท่านจะไม่สมบูรณ์</b>	<div style="border: 1px solid black; padding: 5px;"> <b>ศึกษาโครงสร้างและรายละเอียดของหลักสูตร หน้า 19-31</b>  <b>สมัครภาคต้น ศึกษาโปรแกรมการลงทะเบียนเรียน หน้า 60-65</b>  <b>สมัครภาคปลาย ศึกษาโปรแกรมการลงทะเบียนเรียน หน้า 71-76</b> </div>

นักศึกษาที่ศึกษาในโครงสร้างหลักสูตรปรับปรุง พ.ศ. 2565 หากไม่สำเร็จการศึกษาในปีการศึกษา 2572

มหาวิทยาลัยจะโอนนักศึกษาเข้าสู่หลักสูตรปรับปรุงฉบับใหม่โดยอัตโนมัติ

## โครงสร้างและรายละเอียดของหลักสูตร

แขนงวิชาสารสนเทศศาสตร์ รหัส 10454 หลักสูตรปรับปรุง พ.ศ. 2565

1. สำเร็จการศึกษา ม.3 หรือเทียบเท่า หรือ ม.6 หรือเทียบเท่า หรือ ปวช. หรือเทียบเท่า

หรือเป็นนักศึกษาทดลองเรียนระดับปริญญาตรีที่สอบผ่านชุดวิชาในหมวดวิชาศึกษาทั่วไปมาแล้ว 4 ชุดวิชา  
ตามโครงสร้างหลักสูตรที่สาขาวิชากำหนด

### โครงสร้างหลักสูตร

ก. หมวดวิชาศึกษาทั่วไป*	5	ชุดวิชา	(30 หน่วยกิต)
ข. หมวดวิชาเฉพาะ	13	ชุดวิชา	(78 หน่วยกิต)
ค. หมวดวิชาเลือกเสรี	2	ชุดวิชา	(12 หน่วยกิต)
รวมตลอดหลักสูตรต้องศึกษาไม่น้อยกว่า	20	ชุดวิชา	(120 หน่วยกิต)

(ใช้ระยะเวลาในการศึกษาตามโครงสร้างหลักสูตร 3 ปีครึ่ง)

### รายละเอียดหลักสูตร

ก. หมวดวิชาศึกษาทั่วไป\* 5 ชุดวิชา (30 หน่วยกิต)

- บัณฑิต 1 ชุดวิชา

10151 ไทยศึกษา

- และเลือก 4 ชุดวิชา โดยเลือกเรียนตามกลุ่มวิชา กลุ่มวิชาละ 1 ชุดวิชา ต่อไปนี้

#### กลุ่มวิชาภาษา

10111 ภาษาอังกฤษเพื่อการสื่อสาร	10161 ภาษาไทยเพื่อการสื่อสาร	10163 ภาษาเขมรเพื่อการสื่อสาร
	10162 ภาษาจีนเพื่อการสื่อสาร	

#### กลุ่มวิชาสังคมศาสตร์

10131 สังคมมนุษย์ 10152 ไทยกับสังคมโลก

#### กลุ่มวิชามนุษยศาสตร์

10103 ทักษะชีวิต 10121 อารยธรรมมนุษย์ 10164 สังคมและวัฒนธรรมอาเซียน

#### กลุ่มวิชาวิทยาศาสตร์และคณิตศาสตร์

10141 วิทยาศาสตร์ เทคโนโลยีและสิ่งแวดล้อมเพื่อชีวิต

ข. หมวดวิชาเฉพาะ 13 ชุดวิชา (78 หน่วยกิต)

วิชาแกน 9 ชุดวิชา

- บัณฑิต 8 ชุดวิชา

13201 สารสนเทศศาสตร์เบื้องต้น	13313 การบริการและเผยแพร่	13401 ประสบการณ์วิชาชีพ
13202 การสื่อสารในงานสารสนเทศ	สารสนเทศ	สารสนเทศศาสตร์ <sup>(1)</sup>
13203 การวิจัยและการปฏิบัติงาน	13314 การจัดการองค์การสารสนเทศ	13413 เทคโนโลยีดิจิทัลและ
สารสนเทศอิงหลักฐาน	13315 การสงวนรักษาสารสนเทศ	วิทยาการข้อมูล
เชิงประจักษ์	ดิจิทัล	

หมายเหตุ \* หมวดวิชาศึกษาทั่วไป จัดการเรียนการสอนออนไลน์สมบูรณ์แบบ ศึกษารายละเอียด หน้า (4)

<sup>(1)</sup> เป็นชุดวิชาที่นักศึกษาจะต้องลงทะเบียนเรียนในภาคการศึกษาสุดท้ายและเหลือไม่เกิน 3 ชุดวิชา ก่อนจบการศึกษาเท่านั้น และนักศึกษาจะต้องเตรียมความพร้อมก่อนเข้ารับการอบรมเข้ม ด้วยการทบทวนเนื้อหาชุดวิชาที่ได้ศึกษามาตลอดหลักสูตร รวมทั้งฝึกฝนการใช้คอมพิวเตอร์และอินเทอร์เน็ต

**- และเลือก 1 ชุดวิชา จากชุดวิชาต่อไปนี้**

11301 ภาษาอังกฤษสำหรับนักธุรกิจ	11304 ภาษาอังกฤษสำหรับ	11313 ภาษาอังกฤษเพื่อนงาน
11302 ภาษาอังกฤษเพื่อการท่องเที่ยว	เจ้าหน้าที่สำนักงาน	สารสนเทศ

**วิชาเฉพาะด้าน 4 ชุดวิชา โดยเลือกเรียน 1 กลุ่มวิชา จากกลุ่มวิชาใดกลุ่มวิชาหนึ่ง ต่อไปนี้****1) กลุ่มวิชางานศูนย์สารสนเทศและห้องสมุด รหัส 1****- บัณฑิต 3 ชุดวิชา**

13311 การพัฒนาและการจัดการ ทรัพยากรสารสนเทศ	13312 การวิเคราะห์สารสนเทศ	13412 แหล่งสารสนเทศทางสังคมศาสตร์ มนุษยศาสตร์และวิทยาศาสตร์
--	----------------------------	--

**- และเลือก 1 ชุดวิชา จากชุดวิชาต่อไปนี้**

13411 การจัดการสารสนเทศ ลักษณะพิเศษ	13416 พันธกิจสัมพันธ์กับชุมชน ในงานสารสนเทศ	13423 ระบบสารสนเทศสำนักงาน
--	--	----------------------------

**2) กลุ่มวิชางานศูนย์สื่อการศึกษาและแหล่งเรียนรู้ รหัส 2****- บัณฑิต 3 ชุดวิชา**

13416 พันธกิจสัมพันธ์กับชุมชน ในงานสารสนเทศ	26403 แหล่งวิทยาการชุมชน เพื่อการเรียนรู้ตลอดชีวิต	27112 การบริหารศูนย์สื่อการศึกษา
--	---	----------------------------------

**- และเลือก 1 ชุดวิชา จากชุดวิชาต่อไปนี้**

13311 การพัฒนาและการจัดการ ทรัพยากรสารสนเทศ	20303 จิตวิทยาและวิทยาการ การเรียนรู้	26406 การพัฒนาและการใช้สื่อการ เรียนรู้เพื่อการเรียนรู้ตลอดชีวิต
--	--	---

**3) กลุ่มวิชางานสำนักงาน รหัส 3****- บัณฑิต 3 ชุดวิชา**

13321 การสื่อสารธุรกิจในยุคดิจิทัล	13421 การจัดการงานสำนักงาน	13423 ระบบสารสนเทศสำนักงาน
------------------------------------	----------------------------	----------------------------

**- และเลือก 1 ชุดวิชา จากชุดวิชาต่อไปนี้**

32210 องค์การและการจัดการ และการจัดการเชิงกลยุทธ์	32342 ภาวะผู้นำและพฤติกรรม องค์การ	32452 กลยุทธ์การจัดการทรัพยากร มนุษย์และองค์การแห่งการเรียนรู้
--	---------------------------------------	---

**4) กลุ่มวิชางานสารสนเทศการท่องเที่ยวและศิลปวัฒนธรรม รหัส 4****- บัณฑิต 3 ชุดวิชา**

12402 วัฒนธรรมกับการท่องเที่ยว	13416 พันธกิจสัมพันธ์กับชุมชน ในงานสารสนเทศ	32335 ความรู้เบื้องต้นเกี่ยวกับการ ท่องเที่ยวและอุตสาหกรรม ท่องเที่ยว
--------------------------------	--	---

**- และเลือก 1 ชุดวิชา จากชุดวิชาต่อไปนี้**

12305 ศิลปะกับสังคมไทย	12310 วิถีไทย	12313 ท้องถิ่นไทย
------------------------	---------------	-------------------

**ค. หมวดวิชาเลือกเสรี****2 ชุดวิชา (12 หน่วยกิต)**

สามารถเลือกศึกษาได้จากชุดวิชาหรือรายวิชาต่าง ๆ ที่เปิดสอนตามโครงการสัมฤทธิ์บัตร หรือในหลักสูตรระดับประกาศนียบัตรปริญญาตรีหรือเทียบเท่า **ยกเว้น**ชุดวิชาหรือรายวิชาที่มีลักษณะดังต่อไปนี้

- (1) ชุดวิชาประสบการณ์วิชาชีพของทุกสาขาวิชา
- (2) ชุดวิชาหรือรายวิชาที่มีเนื้อหาซ้ำซ้อนกับชุดวิชาบังคับอื่น ๆ ในหลักสูตรที่เรียน
- (3) ชุดวิชาหรือรายวิชาที่มีการกำหนดคุณสมบัติและทักษะพื้นฐานไว้โดยเฉพาะ
- (4) ชุดวิชาหรือรายวิชาที่สภาวิชาการมีมติอนุมัติไม่ให้เป็นชุดวิชาเลือกเสรี
- (5) ชุดวิชาหรือรายวิชาที่มีเนื้อหาและมีการทำกิจกรรมภาคปฏิบัติ หรือตามที่สภาวิชาชีพหรือองค์กรวิชาชีพกำหนด

โปรดศึกษารายละเอียดจากเอกสารหลักสูตรการศึกษาของสาขาวิชาที่มหาวิทยาลัยจัดส่งให้ในการตอบรับเป็นนักศึกษาของมหาวิทยาลัยหรือที่เว็บไซต์ของมหาวิทยาลัย <https://www.stou.ac.th> ไปที่ หลักสูตรที่เปิดสอน → หลักสูตรปริญญาตรี → สาขาวิชา/แขนงวิชา/วิชาเอก (ที่สมัครเข้าศึกษา) → การลงทะเบียนเรียนชุดวิชาเลือกเสรี

นอกเหนือจากชุดวิชาในโครงสร้างหลักสูตรแล้ว ผู้สมัคร**ต้องมี**ผลการทดสอบความรู้ภาษาอังกฤษ STOU-EPT หรือผลการทดสอบความรู้ภาษาอังกฤษตามมาตรฐานระดับอุดมศึกษาจากสถาบันอื่นที่สอบผ่านมาแล้วไม่เกิน 2 ปี นับถึงวันที่ยื่นผลการทดสอบมาแสดงก่อนสำเร็จการศึกษา ซึ่งนักศึกษาสามารถยื่นผลการทดสอบความรู้ภาษาอังกฤษ ได้ตลอดระยะเวลาที่กำลังศึกษาอยู่ โดยไม่ต้องรอใกล้สำเร็จการศึกษา

**2. สำเร็จการศึกษา ปวท. ประเภทวิชาบริหารธุรกิจ ศิลปหัตถกรรม****โครงสร้างหลักสูตร**

ก. หมวดวิชาศึกษาทั่วไป*	4	ชุดวิชา	(24 หน่วยกิต)
ข. หมวดวิชาเฉพาะ	10	ชุดวิชา	(60 หน่วยกิต)
ค. หมวดวิชาเลือกเสรี	1	ชุดวิชา	(6 หน่วยกิต)
รวมตลอดหลักสูตรต้องศึกษาไม่น้อยกว่า	15	ชุดวิชา	(90 หน่วยกิต)

(ใช้ระยะเวลาในการศึกษาตามโครงสร้างหลักสูตร 2 ปีครึ่ง)

**รายละเอียดหลักสูตร**

ก. หมวดวิชาศึกษาทั่วไป*	4	ชุดวิชา	(20 หน่วยกิต)
-------------------------	---	---------	---------------

**- บังคับ 3 ชุดวิชา**

10121 อารยธรรมมนุษย์	10141 วิทยาศาสตร์ เทคโนโลยี และสิ่งแวดล้อมเพื่อชีวิต	10151 ไทยศึกษา
----------------------	--	----------------

**- และเลือก 1 ชุดวิชา จากชุดวิชาต่อไปนี้**

10111 ภาษาอังกฤษเพื่อการสื่อสาร	10161 ภาษาไทยเพื่อการสื่อสาร	10163 ภาษาเขมรเพื่อการสื่อสาร
	10162 ภาษาจีนเพื่อการสื่อสาร	

## ข. หมวดวิชาเฉพาะ 10 ชุดวิชา (60 หน่วยกิต)

## วิชาแกน 6 ชุดวิชา

## - บังคับ 4 ชุดวิชา

13201	สารสนเทศศาสตร์เบื้องต้น	13401	ประสบการณ์วิชาชีพ	13413	เทคโนโลยีดิจิทัลและ
13202	การสื่อสารในงานสารสนเทศ		สารสนเทศศาสตร์ <sup>(1)</sup>		วิทยาการข้อมูล

## - และเลือก 2 ชุดวิชา จากชุดวิชาต่อไปนี้

11313	ภาษาอังกฤษเพื่องานสารสนเทศ	13313	การบริการและเผยแพร่สารสนเทศ	13315	การสงวนรักษาสารสนเทศดิจิทัล
13203	การวิจัยและการปฏิบัติงานสารสนเทศอิงหลักฐานเชิงประจักษ์	13314	การจัดการองค์การสารสนเทศ		

## วิชาเฉพาะด้าน 4 ชุดวิชา โดยเลือกเรียน 1 กลุ่มวิชา จากกลุ่มวิชาใดกลุ่มวิชาหนึ่ง ต่อไปนี้

## 1) กลุ่มวิชางานศูนย์สารสนเทศและห้องสมุด รหัส 1

## - บังคับ 3 ชุดวิชา

13311	การพัฒนาและการจัดการทรัพยากรสารสนเทศ	13312	การวิเคราะห์สารสนเทศ	13412	แหล่งสารสนเทศทางสังคมศาสตร์มนุษยศาสตร์และวิทยาศาสตร์
-------	--------------------------------------	-------	----------------------	-------	--

## - และเลือก 1 ชุดวิชา จากชุดวิชาต่อไปนี้

13411	การจัดการสารสนเทศลักษณะพิเศษ	13416	พันธกิจสัมพันธ์กับชุมชนในงานสารสนเทศ	13423	ระบบสารสนเทศสำนักงาน
-------	------------------------------	-------	--------------------------------------	-------	----------------------

## 2) กลุ่มวิชางานศูนย์สื่อการศึกษาและแหล่งเรียนรู้ รหัส 2

## - บังคับ 3 ชุดวิชา

13416	พันธกิจสัมพันธ์กับชุมชนในงานสารสนเทศ	26403	แหล่งวิทยาการชุมชนเพื่อการเรียนรู้ตลอดชีวิต	27112	การบริหารศูนย์สื่อการศึกษา
-------	--------------------------------------	-------	---	-------	----------------------------

## - และเลือก 1 ชุดวิชา จากชุดวิชาต่อไปนี้

13311	การพัฒนาและการจัดการทรัพยากรสารสนเทศ	20303	จิตวิทยาและวิทยาการการเรียนรู้	26406	การพัฒนาและการใช้สื่อการเรียนรู้เพื่อการเรียนรู้ตลอดชีวิต
-------	--------------------------------------	-------	--------------------------------	-------	---

## 3) กลุ่มวิชางานสำนักงาน รหัส 3

## - บังคับ 3 ชุดวิชา

13321	การสื่อสารธุรกิจในยุคดิจิทัล	13421	การจัดการงานสำนักงาน	13423	ระบบสารสนเทศสำนักงาน
-------	------------------------------	-------	----------------------	-------	----------------------

## - และเลือก 1 ชุดวิชา จากชุดวิชาต่อไปนี้

32210	องค์การและการจัดการและการจัดการเชิงกลยุทธ์	32342	ภาวะผู้นำและพฤติกรรมองค์กร	32452	กลยุทธ์การจัดการทรัพยากรมนุษย์และองค์การแห่งการเรียนรู้
-------	--	-------	----------------------------	-------	---

หมายเหตุ <sup>(1)</sup> เป็นชุดวิชาที่นักศึกษาจะต้องลงทะเบียนเรียนในภาคการศึกษาสุดท้ายและเหลือไม่เกิน 3 ชุดวิชา ก่อนจบการศึกษาเท่านั้น และนักศึกษาจะต้องเตรียมความพร้อมก่อนเข้ารับการอบรมเข้ม ด้วยการทำทบทวนเนื้อหาชุดวิชาที่ได้ศึกษามาตลอดหลักสูตร รวมทั้งฝึกฝนการใช้คอมพิวเตอร์และอินเทอร์เน็ต



## 4) กลุ่มวิชางานสารสนเทศการท่องเที่ยวและศิลปวัฒนธรรม รหัส 4

## - บัณฑิต 3 ชุดวิชา

12402 วัฒนธรรมกับการท่องเที่ยว	13416 พันธกิจสัมพันธ์กับชุมชน ในงานสารสนเทศ	32335 ความรู้เบื้องต้นเกี่ยวกับการ ท่องเที่ยวและอุตสาหกรรม ท่องเที่ยว
--------------------------------	--	---

## - และเลือก 1 ชุดวิชา จากชุดวิชาต่อไปนี้

12305 ศิลปะกับสังคมไทย	12310 วิถีไทย	12313 ท้องถิ่นไทย
------------------------	---------------	-------------------

## ค. หมวดวิชาเลือกเสรี

## 1 ชุดวิชา (6 หน่วยกิต)

สามารถเลือกศึกษาได้จากชุดวิชาหรือรายวิชาต่าง ๆ ที่เปิดสอนตามโครงการการสัมฤทธิ์บัตร หรือในหลักสูตรระดับประกาศนียบัตร  
ปริญญาตรีหรือเทียบเท่า ยกเว้นชุดวิชาหรือรายวิชาที่มีลักษณะดังต่อไปนี้

- (1) ชุดวิชาประสบการณ์วิชาชีพของทุกสาขาวิชา
- (2) ชุดวิชาหรือรายวิชาที่มีเนื้อหาซ้ำซ้อนกับชุดวิชาบังคับอื่น ๆ ในหลักสูตรที่เรียน
- (3) ชุดวิชาหรือรายวิชาที่มีการกำหนดคุณสมบัติและทักษะพื้นฐานไว้โดยเฉพาะ
- (4) ชุดวิชาหรือรายวิชาที่สภาวิชาการมีมติอนุมัติไม่ให้เป็นชุดวิชาเลือกเสรี
- (5) ชุดวิชาหรือรายวิชาที่มีเนื้อหาและมีการทำกิจกรรมภาคปฏิบัติ หรือตามที่สภาวิชาชีพหรือองค์การวิชาชีพกำหนด

โปรดศึกษารายละเอียดจากเอกสารหลักสูตรการศึกษาของสาขาวิชาที่มหาวิทยาลัยจัดส่งให้ในการตอบรับเป็นนักศึกษาของ  
มหาวิทยาลัยหรือที่เว็บไซต์ของมหาวิทยาลัย <https://www.stou.ac.th> ไปที่ หลักสูตรที่เปิดสอน → หลักสูตรปริญญาตรี →  
สาขาวิชา/แขนงวิชา/วิชาเอก (ที่สมัครเข้าศึกษา) → การลงทะเบียนเรียนชุดวิชาเลือกเสรี

นอกเหนือจากชุดวิชาในโครงสร้างหลักสูตรแล้ว ผู้สมัครต้องมีผลการทดสอบความรู้ภาษาอังกฤษ STOU-EPT  
หรือผลการทดสอบความรู้ภาษาอังกฤษตามมาตรฐานระดับอุดมศึกษาจากสถาบันอื่นที่สอบผ่านมาแล้วไม่เกิน 2 ปี  
นับถึงวันที่ยื่นผลการทดสอบมาแสดงก่อนสำเร็จการศึกษา ซึ่งนักศึกษาสามารถยื่นผลการทดสอบความรู้ภาษาอังกฤษ  
ได้ตลอดระยะเวลาที่กำลังศึกษาอยู่ โดยไม่ต้องรอใกล้สำเร็จการศึกษา

## 3. สำเร็จการศึกษา ปวท. ประเภทวิชาช่างอุตสาหกรรม เกษตรกรรม คหกรรม

## โครงสร้างหลักสูตร

ก. หมวดวิชาศึกษาทั่วไป*	4 ชุดวิชา	(24 หน่วยกิต)
ข. หมวดวิชาเฉพาะ	10 ชุดวิชา	(60 หน่วยกิต)
ค. หมวดวิชาเลือกเสรี	1 ชุดวิชา	(6 หน่วยกิต)
รวมตลอดหลักสูตรต้องศึกษาไม่น้อยกว่า	15 ชุดวิชา	(90 หน่วยกิต)

(ใช้ระยะเวลาในการศึกษาตามโครงสร้างหลักสูตร 2 ปีครึ่ง)

หมายเหตุ \* หมวดวิชาศึกษาทั่วไป จัดการเรียนการสอนออนไลน์สมบูรณ์แบบ ศึกษารายละเอียด หน้า (4)

**รายละเอียดหลักสูตร****ก. หมวดวิชาศึกษาทั่วไป\* 4 ชุดวิชา (24 หน่วยกิต)****- บัณฑิต 3 ชุดวิชา**

10121 อารยธรรมมนุษย์ 10131 สังคมมนุษย์ 10151 ไทยศึกษา

**- และเลือก 1 ชุดวิชา จากชุดวิชาต่อไปนี้**10111 ภาษาอังกฤษเพื่อการสื่อสาร 10161 ภาษาไทยเพื่อการสื่อสาร 10163 ภาษาเขมรเพื่อการสื่อสาร  
10162 ภาษาจีนเพื่อการสื่อสาร**ข. หมวดวิชาเฉพาะ 10 ชุดวิชา (60 หน่วยกิต)****วิชาแกน 6 ชุดวิชา****- บัณฑิต 4 ชุดวิชา**13201 สารสนเทศศาสตร์เบื้องต้น 13401 ประสบการณ์วิชาชีพ 13413 เทคโนโลยีดิจิทัลและ  
13202 การสื่อสารในงานสารสนเทศ สารสนเทศศาสตร์<sup>(1)</sup> วิทยาการข้อมูล**- และเลือก 2 ชุดวิชา จากชุดวิชาต่อไปนี้**11313 ภาษาอังกฤษเพื่องาน สารสนเทศ 13313 การบริการและเผยแพร่ สารสนเทศ 13315 การสงวนรักษาสารสนเทศดิจิทัล  
สารสนเทศ สารสนเทศ13203 การวิจัยและการปฏิบัติงาน สารสนเทศอิงหลักฐานเชิง  
ประจักษ์ 13314 การจัดการองค์การสารสนเทศ**วิชาเฉพาะด้าน 4 ชุดวิชา โดยเลือกเรียน 1 กลุ่มวิชา จากกลุ่มวิชาใดกลุ่มวิชาหนึ่ง ต่อไปนี้****1) กลุ่มวิชางานศูนย์สารสนเทศและห้องสมุด รหัส 1****- บัณฑิต 3 ชุดวิชา**13311 การพัฒนาและการจัดการ ทรัพยากรสารสนเทศ 13312 การวิเคราะห์สารสนเทศ 13412 แหล่งสารสนเทศทางสังคมศาสตร์  
มนุษยศาสตร์และวิทยาศาสตร์**- และเลือก 1 ชุดวิชา จากชุดวิชาต่อไปนี้**13411 การจัดการสารสนเทศ ลักษณะพิเศษ 13416 พันธกิจสัมพันธ์กับชุมชน  
ในงานสารสนเทศ 13423 ระบบสารสนเทศสำนักงาน**2) กลุ่มวิชางานศูนย์สื่อการศึกษาและแหล่งเรียนรู้ รหัส 2****- บัณฑิต 3 ชุดวิชา**13416 พันธกิจสัมพันธ์กับชุมชน ในงานสารสนเทศ 26403 แหล่งวิทยาการชุมชน  
เพื่อการเรียนรู้ตลอดชีวิต 27112 การบริหารศูนย์สื่อการศึกษา**- และเลือก 1 ชุดวิชา จากชุดวิชาต่อไปนี้**13311 การพัฒนาและการจัดการ ทรัพยากรสารสนเทศ 20303 จิตวิทยาและวิทยาการ  
การเรียนรู้ 26406 การพัฒนาและการใช้สื่อการ  
เรียนรู้เพื่อการเรียนรู้ตลอดชีวิต**หมายเหตุ \*** หมวดวิชาศึกษาทั่วไป จัดการเรียนการสอนออนไลน์สมบูรณ์แบบ ศึกษารายละเอียด หน้า (4)

(1) เป็นชุดวิชาที่นักศึกษาจะต้องลงทะเบียนเรียนในภาคการศึกษาสุดท้ายและเหลือไม่เกิน 3 ชุดวิชา ก่อนจบการศึกษาเท่านั้น และนักศึกษาจะต้องเตรียมความพร้อมก่อนเข้ารับการอบรมเข้ม ด้วยการทบทวนเนื้อหาชุดวิชาที่ได้ศึกษามาตลอดหลักสูตร รวมทั้งฝึกฝนการใช้คอมพิวเตอร์และอินเทอร์เน็ต

## 3) กลุ่มวิชางานสำนักงาน รหัส 3

## - บัณฑิต 3 ชุดวิชา

13321 การสื่อสารธุรกิจในยุคดิจิทัล      13421 การจัดการงานสำนักงาน      13423 ระบบสารสนเทศสำนักงาน

## - และเลือก 1 ชุดวิชา จากชุดวิชาต่อไปนี้

32210 องค์การและการจัดการ      32342 ภาวะผู้นำและพฤติกรรม      32452 กลยุทธ์การจัดการ  
และการจัดการเชิงกลยุทธ์      องค์การ      ทรัพยากรมนุษย์และองค์การ  
แห่งการเรียนรู้

## 4) กลุ่มวิชางานสารสนเทศการท่องเที่ยวและศิลปวัฒนธรรม รหัส 4

## - บัณฑิต 3 ชุดวิชา

12402 วัฒนธรรมกับการท่องเที่ยว      13416 พันธกิจสัมพันธ์กับชุมชน  
ในงานสารสนเทศ      32335 ความรู้เบื้องต้นเกี่ยวกับการ  
ท่องเที่ยวและอุตสาหกรรม  
ท่องเที่ยว

## - และเลือก 1 ชุดวิชา จากชุดวิชาต่อไปนี้

12305 ศิลปะกับสังคมไทย      12310 วิถีไทย      12313 ท้องถิ่นไทย

## ค. หมวดวิชาเลือกเสรี

## 1 ชุดวิชา (6 หน่วยกิต)

สามารถเลือกศึกษาได้จากชุดวิชาหรือรายวิชาต่าง ๆ ที่เปิดสอนตามโครงการสัมฤทธิ์บัตร หรือในหลักสูตรระดับประกาศนียบัตร  
ปริญญาตรีหรือเทียบเท่า ยกเว้นชุดวิชาหรือรายวิชาที่มีลักษณะดังต่อไปนี้

- (1) ชุดวิชาประสบการณ์วิชาชีพของทุกสาขาวิชา
- (2) ชุดวิชาหรือรายวิชาที่มีเนื้อหาซ้ำซ้อนกับชุดวิชาบังคับอื่น ๆ ในหลักสูตรที่เรียน
- (3) ชุดวิชาหรือรายวิชาที่มีการกำหนดคุณสมบัติและทักษะพื้นฐานไว้โดยเฉพาะ
- (4) ชุดวิชาหรือรายวิชาที่สภาวิชาการมีมติอนุมัติไม่ให้เป็นชุดวิชาเลือกเสรี
- (5) ชุดวิชาหรือรายวิชาที่มีเนื้อหาและมีการทำกิจกรรมภาคปฏิบัติ หรือตามที่สภาวิชาชีพหรือองค์การวิชาชีพกำหนด

โปรดศึกษารายละเอียดจากเอกสารหลักสูตรการศึกษาของสาขาวิชาที่มหาวิทยาลัยจัดส่งให้ในการตอบรับเป็นนักศึกษาของ  
มหาวิทยาลัยหรือที่เว็บไซต์ของมหาวิทยาลัย <https://www.stou.ac.th> ไปที่ หลักสูตรที่เปิดสอน → หลักสูตรปริญญาตรี →  
สาขาวิชา/แขนงวิชา/วิชาเอก (ที่สมัครเข้าศึกษา) → การลงทะเบียนเรียนชุดวิชาเลือกเสรี

นอกเหนือจากชุดวิชาในโครงสร้างหลักสูตรแล้ว ผู้สมัครต้องมีผลการทดสอบความรู้ภาษาอังกฤษ STOU-EPT  
หรือผลการทดสอบความรู้ภาษาอังกฤษตามมาตรฐานระดับอุดมศึกษาจากสถาบันอื่นที่สอบผ่านมาแล้วไม่เกิน 2 ปี  
นับถึงวันที่ยื่นผลการทดสอบมาแสดงก่อนสำเร็จการศึกษา ซึ่งนักศึกษาสามารถยื่นผลการทดสอบความรู้ภาษาอังกฤษ  
ได้ตลอดระยะเวลาที่กำลังศึกษาอยู่ โดยไม่ต้องรอใกล้สำเร็จการศึกษา

## 4. สำเร็จการศึกษา ปวส. ประเภทวิชาพาณิชยกรรมหรือบริหารธุรกิจ อุตสาหกรรมท่องเที่ยว ศิลปกรรม

## โครงสร้างหลักสูตร

ก. หมวดวิชาศึกษาทั่วไป*	3	ชุดวิชา	(18 หน่วยกิต)
ข. หมวดวิชาเฉพาะ	10	ชุดวิชา	(60 หน่วยกิต)
ค. หมวดวิชาเลือกเสรี	1	ชุดวิชา	(6 หน่วยกิต)
รวมตลอดหลักสูตรต้องศึกษาไม่น้อยกว่า	14	ชุดวิชา	(84 หน่วยกิต)

(ใช้ระยะเวลาในการศึกษาตามโครงสร้างหลักสูตร 2 ปีครึ่ง)

## รายละเอียดหลักสูตร

ก. หมวดวิชาศึกษาทั่วไป\* 3 ชุดวิชา (18 หน่วยกิต)

10121 อารยธรรมมนุษย์ 10141 วิทยาศาสตร์ เทคโนโลยี และสิ่งแวดล้อมเพื่อชีวิต 10151 ไทยศึกษา

ข. หมวดวิชาเฉพาะ 10 ชุดวิชา (60 หน่วยกิต)

วิชาแกน 6 ชุดวิชา

- บัณฑิต 4 ชุดวิชา

13201 สารสนเทศศาสตร์เบื้องต้น 13401 ประสบการณ์วิชาชีพ 13413 เทคโนโลยีดิจิทัลและ  
13202 การสื่อสารในงานสารสนเทศ สารสนเทศศาสตร์<sup>(1)</sup> วิทยาการข้อมูล

- และเลือก 2 ชุดวิชา จากชุดวิชาต่อไปนี้

11313 ภาษาอังกฤษเพื่อนงาน 13313 การบริการและเผยแพร่ 13315 การสงวนรักษาสารสนเทศดิจิทัล  
สารสนเทศ สารสนเทศ

13203 การวิจัยและการปฏิบัติงาน 13314 การจัดการองค์การสารสนเทศ  
สารสนเทศอิงหลักฐานเชิง  
ประจักษ์

วิชาเฉพาะด้าน 4 ชุดวิชา โดยเลือกเรียน 1 กลุ่มวิชา จากกลุ่มวิชาใดกลุ่มวิชาหนึ่ง ต่อไปนี้

1) กลุ่มวิชางานศูนย์สารสนเทศและห้องสมุด รหัส 1

- บัณฑิต 3 ชุดวิชา

13311 การพัฒนาและการจัดการ 13312 การวิเคราะห์สารสนเทศ 13412 แหล่งสารสนเทศทางสังคมศาสตร์  
ทรัพยากรสารสนเทศ มนุษยศาสตร์และวิทยาศาสตร์

- และเลือก 1 ชุดวิชา จากชุดวิชาต่อไปนี้

13411 การจัดการสารสนเทศ 13416 พันธกิจสัมพันธ์กับชุมชน 13423 ระบบสารสนเทศสำนักงาน  
ลักษณะพิเศษ ในงานสารสนเทศ

หมายเหตุ \* หมวดวิชาศึกษาทั่วไป จัดการเรียนการสอนออนไลน์สมบูรณ์แบบ ศึกษารายละเอียด หน้า (4)

(1) เป็นชุดวิชาที่นักศึกษาจะต้องลงทะเบียนเรียนในภาคการศึกษาสุดท้ายและเหลือไม่เกิน 3 ชุดวิชา ก่อนจบการศึกษาเท่านั้น และนักศึกษาจะต้องเตรียมความพร้อมก่อนเข้ารับการอบรมเข้ม ด้วยการทบทวนเนื้อหาชุดวิชาที่ได้ศึกษามาตลอดหลักสูตร รวมทั้งฝึกฝนการใช้คอมพิวเตอร์และอินเทอร์เน็ต

**2) กลุ่มวิชางานศูนย์สื่อการศึกษาและแหล่งเรียนรู้ รหัส 2****- บัณฑิต 3 ชุดวิชา**

13416 พันธกิจสัมพันธ์กับชุมชน ในงานสารสนเทศ	26403 แหล่งวิทยาการชุมชน เพื่อการเรียนรู้ตลอดชีวิต	27112 การบริหารศูนย์สื่อการศึกษา
--	---	----------------------------------

**- และเลือก 1 ชุดวิชา จากชุดวิชาต่อไปนี้**

13311 การพัฒนาและการจัดการ ทรัพยากรสารสนเทศ	20303 จิตวิทยาและวิทยาการ การเรียนรู้	26406 การพัฒนาและการใช้สื่อการ เรียนรู้เพื่อการเรียนรู้ตลอดชีวิต
--	--	---

**3) กลุ่มวิชางานสำนักงาน รหัส 3****- บัณฑิต 3 ชุดวิชา**

13321 การสื่อสารธุรกิจในยุคดิจิทัล	13421 การจัดการงานสำนักงาน	13423 ระบบสารสนเทศสำนักงาน
------------------------------------	----------------------------	----------------------------

**- และเลือก 1 ชุดวิชา จากชุดวิชาต่อไปนี้**

32210 องค์การและการจัดการ และการจัดการเชิงกลยุทธ์	32342 ภาวะผู้นำและพฤติกรรม องค์การ	32452 กลยุทธ์การจัดการทรัพยากร มนุษย์และองค์การแห่งการเรียนรู้
--	---------------------------------------	---

**4) กลุ่มวิชางานสารสนเทศการท่องเที่ยวและศิลปวัฒนธรรม รหัส 4****- บัณฑิต 3 ชุดวิชา**

12402 วัฒนธรรมกับการท่องเที่ยว	13416 พันธกิจสัมพันธ์กับชุมชน ในงานสารสนเทศ	32335 ความรู้เบื้องต้นเกี่ยวกับการ ท่องเที่ยวและอุตสาหกรรม ท่องเที่ยว
--------------------------------	--	---

**- และเลือก 1 ชุดวิชา จากชุดวิชาต่อไปนี้**

12305 ศิลปะกับสังคมไทย	12310 วิถีไทย	12313 ท้องถิ่นไทย
------------------------	---------------	-------------------

**ค. หมวดวิชาเลือกเสรี****1 ชุดวิชา (6 หน่วยกิต)**

สามารถเลือกศึกษาได้จากชุดวิชาหรือรายวิชาต่าง ๆ ที่เปิดสอนตามโครงการสัมฤทธิ์บัตร หรือในหลักสูตรระดับประกาศนียบัตร  
ปริญญาตรีหรือเทียบเท่า ยกเว้นชุดวิชาหรือรายวิชาที่มีลักษณะดังต่อไปนี้

- (1) ชุดวิชาประสบการณ์วิชาชีพของทุกสาขาวิชา
- (2) ชุดวิชาหรือรายวิชาที่มีเนื้อหาซ้ำซ้อนกับชุดวิชาบังคับอื่น ๆ ในหลักสูตรที่เรียน
- (3) ชุดวิชาหรือรายวิชาที่มีการกำหนดคุณสมบัติและทักษะพื้นฐานไว้โดยเฉพาะ
- (4) ชุดวิชาหรือรายวิชาที่สภาวิชาการมีมติอนุมัติไม่ให้เป็นชุดวิชาเลือกเสรี
- (5) ชุดวิชาหรือรายวิชาที่มีเนื้อหาและมีการทำกิจกรรมภาคปฏิบัติ หรือตามที่สภาวิชาชีพหรือองค์กรวิชาชีพกำหนด

โปรดศึกษารายละเอียดจากเอกสารหลักสูตรการศึกษาของสาขาวิชาที่มหาวิทยาลัยจัดส่งให้ในการตอบรับเป็นนักศึกษาของ  
มหาวิทยาลัยหรือที่เว็บไซต์ของมหาวิทยาลัย <https://www.stou.ac.th> ไปที่ หลักสูตรที่เปิดสอน → หลักสูตรปริญญาตรี →  
สาขาวิชา/แขนงวิชา/วิชาเอก (ที่สมัครเข้าศึกษา) → การลงทะเบียนเรียนชุดวิชาเลือกเสรี

นอกเหนือจากชุดวิชาในโครงสร้างหลักสูตรแล้ว ผู้สมัคร**ต้องมีผลการทดสอบความรู้ภาษาอังกฤษ STOU-EPT**  
หรือผลการทดสอบความรู้ภาษาอังกฤษตามมาตรฐานระดับอุดมศึกษาจากสถาบันอื่นที่สอบผ่านมาแล้วไม่เกิน **2 ปี**  
นับถึงวันที่ยื่นผลการทดสอบมาแสดงก่อนสำเร็จการศึกษา ซึ่งนักศึกษาสามารถยื่นผลการทดสอบความรู้ภาษาอังกฤษ  
ได้ตลอดระยะเวลาที่กำลังศึกษาอยู่ โดยไม่ต้องรอใกล้สำเร็จการศึกษา

## 5. สำเร็จการศึกษา ปวส. ประเภทวิชาอุตสาหกรรม อุตสาหกรรมสิ่งทอ คหกรรม เกษตรกรรม ประมง เทคโนโลยีสารสนเทศและการสื่อสาร

### โครงสร้างหลักสูตร

ก. หมวดวิชาศึกษาทั่วไป*	3	ชุดวิชา	(18 หน่วยกิต)
ข. หมวดวิชาเฉพาะ	10	ชุดวิชา	(60 หน่วยกิต)
ค. หมวดวิชาเลือกเสรี	1	ชุดวิชา	(6 หน่วยกิต)
รวมตลอดหลักสูตรต้องศึกษาไม่น้อยกว่า	14	ชุดวิชา	(84 หน่วยกิต)

(ใช้ระยะเวลาในการศึกษาตามโครงสร้างหลักสูตร 2 ปีครึ่ง)

### รายละเอียดหลักสูตร

ก. หมวดวิชาศึกษาทั่วไป*	3	ชุดวิชา	(18 หน่วยกิต)
10121 อารยธรรมมนุษย์	10131 สังคมมนุษย์	10151 ไทยศึกษา	
ข. หมวดวิชาเฉพาะ	10	ชุดวิชา	(60 หน่วยกิต)

#### วิชาแกน 6 ชุดวิชา

##### - บัณฑิต 4 ชุดวิชา

13201 สารสนเทศศาสตร์เบื้องต้น	13401 ประสบการณ์วิชาชีพ	13413 เทคโนโลยีดิจิทัลและ
13202 การสื่อสารในงานสารสนเทศ	สารสนเทศศาสตร์ <sup>(1)</sup>	วิทยาการข้อมูล

##### - และเลือก 2 ชุดวิชา จากชุดวิชาต่อไปนี้

11313 ภาษาอังกฤษเพื่องานสารสนเทศ	13313 การบริการและเผยแพร่สารสนเทศ	13315 การสงวนรักษาสารสนเทศดิจิทัล
13203 การวิจัยและการปฏิบัติงานสารสนเทศอิงหลักฐานเชิงประจักษ์	13314 การจัดการองค์การสารสนเทศ	

#### วิชาเฉพาะด้าน 4 ชุดวิชา โดยเลือกเรียน 1 กลุ่มวิชา จากกลุ่มวิชาใดกลุ่มวิชาหนึ่ง ต่อไปนี้

##### 1) กลุ่มวิชางานศูนย์สารสนเทศและห้องสมุด รหัส 1

##### - บัณฑิต 3 ชุดวิชา

13311 การพัฒนาและการจัดการทรัพยากรสารสนเทศ	13312 การวิเคราะห์สารสนเทศ	13412 แหล่งสารสนเทศทางสังคมศาสตร์มนุษยศาสตร์และวิทยาศาสตร์
--	----------------------------	--

##### - และเลือก 1 ชุดวิชา จากชุดวิชาต่อไปนี้

13411 การจัดการสารสนเทศลักษณะพิเศษ	13416 พันธกิจสัมพันธ์กับชุมชนในงานสารสนเทศ	13423 ระบบสารสนเทศสำนักงาน
------------------------------------	--	----------------------------

หมายเหตุ \* หมวดวิชาศึกษาทั่วไป จัดการเรียนการสอนออนไลน์สมบูรณ์แบบ ศึกษารายละเอียด หน้า (4)

(1) เป็นชุดวิชาที่นักศึกษาจะต้องลงทะเบียนเรียนในภาคการศึกษาสุดท้ายและเหลือไม่เกิน 3 ชุดวิชา ก่อนจบการศึกษาเท่านั้น และนักศึกษาจะต้องเตรียมความพร้อมก่อนเข้ารับการอบรมเข้ม ด้วยการทบทวนเนื้อหาชุดวิชาที่ได้ศึกษามาตลอดหลักสูตร รวมทั้งฝึกฝนการใช้คอมพิวเตอร์และอินเทอร์เน็ต

## 2) กลุ่มวิชางานศูนย์สื่อการศึกษาและแหล่งเรียนรู้ รหัส 2

## - บัณฑิต 3 ชุดวิชา

13416 พันธกิจสัมพันธ์กับชุมชน ในงานสารสนเทศ	26403 แหล่งวิทยาการชุมชน เพื่อการเรียนรู้ตลอดชีวิต	27112 การบริหารศูนย์สื่อการศึกษา
--	---	----------------------------------

## - และเลือก 1 ชุดวิชา จากชุดวิชาต่อไปนี้

13311 การพัฒนาและการจัดการ ทรัพยากรสารสนเทศ	20303 จิตวิทยาและวิทยาการ การเรียนรู้	26406 การพัฒนาและการใช้สื่อการ เรียนรู้เพื่อการเรียนรู้ตลอดชีวิต
--	--	---

## 3) กลุ่มวิชางานสำนักงาน รหัส 3

## - บัณฑิต 3 ชุดวิชา

13321 การสื่อสารธุรกิจในยุคดิจิทัล	13421 การจัดการงานสำนักงาน	13423 ระบบสารสนเทศสำนักงาน
------------------------------------	----------------------------	----------------------------

## - และเลือก 1 ชุดวิชา จากชุดวิชาต่อไปนี้

32210 องค์การและการจัดการ และการจัดการเชิงกลยุทธ์	32342 ภาวะผู้นำและพฤติกรรม องค์การ	32452 กลยุทธ์การจัดการทรัพยากร มนุษย์และองค์การแห่งการเรียนรู้
--	---------------------------------------	---

## 4) กลุ่มวิชางานสารสนเทศการท่องเที่ยวและศิลปวัฒนธรรม รหัส 4

## - บัณฑิต 3 ชุดวิชา

12402 วัฒนธรรมกับการท่องเที่ยว	13416 พันธกิจสัมพันธ์กับชุมชน ในงานสารสนเทศ	32335 ความรู้เบื้องต้นเกี่ยวกับการ ท่องเที่ยวและอุตสาหกรรม ท่องเที่ยว
--------------------------------	--	---

## - และเลือก 1 ชุดวิชา จากชุดวิชาต่อไปนี้

12305 ศิลปะกับสังคมไทย	12310 วิถีไทย	12313 ท่องถิ่นไทย
------------------------	---------------	-------------------

## ค. หมวดวิชาเลือกเสรี

## 1 ชุดวิชา (6 หน่วยกิต)

สามารถเลือกศึกษาได้จากชุดวิชาหรือรายวิชาต่าง ๆ ที่เปิดสอนตามโครงการสัมฤทธิ์บัตร หรือในหลักสูตรระดับประกาศนียบัตร  
ปริญญาตรีหรือเทียบเท่า ยกเว้นชุดวิชาหรือรายวิชาที่มีลักษณะดังต่อไปนี้

- (1) ชุดวิชาประสบการณ์วิชาชีพของทุกสาขาวิชา
- (2) ชุดวิชาหรือรายวิชาที่มีเนื้อหาซ้ำซ้อนกับชุดวิชาบังคับอื่น ๆ ในหลักสูตรที่เรียน
- (3) ชุดวิชาหรือรายวิชาที่มีการกำหนดคุณสมบัติและทักษะพื้นฐานไว้โดยเฉพาะ
- (4) ชุดวิชาหรือรายวิชาที่สภาวิชาการมีมติอนุมัติไม่ให้เป็นชุดวิชาเลือกเสรี
- (5) ชุดวิชาหรือรายวิชาที่มีเนื้อหาและมีการทำกิจกรรมภาคปฏิบัติ หรือตามที่สภาวิชาชีพหรือองค์กรวิชาชีพกำหนด

โปรดศึกษารายละเอียดจากเอกสารหลักสูตรการศึกษาของสาขาวิชาที่มหาวิทยาลัยจัดส่งให้ในการตอบรับเป็นนักศึกษาของ  
มหาวิทยาลัยหรือที่เว็บไซต์ของมหาวิทยาลัย <https://www.stou.ac.th> ไปที่ หลักสูตรที่เปิดสอน → หลักสูตรปริญญาตรี →  
สาขาวิชา/แขนงวิชา/วิชาเอก (ที่สมัครเข้าศึกษา) → การลงทะเบียนเรียนชุดวิชาเลือกเสรี

นอกเหนือจากชุดวิชาในโครงสร้างหลักสูตรแล้ว ผู้สมัครต้องมีผลการทดสอบความรู้ภาษาอังกฤษ STOU-EPT  
หรือผลการทดสอบความรู้ภาษาอังกฤษตามมาตรฐานระดับอุดมศึกษาจากสถาบันอื่นที่สอบผ่านมาแล้วไม่เกิน 2 ปี  
นับถึงวันที่ยื่นผลการทดสอบมาแสดงก่อนสำเร็จการศึกษา ซึ่งนักศึกษาสามารถยื่นผลการทดสอบความรู้ภาษาอังกฤษ  
ได้ตลอดระยะเวลาที่กำลังศึกษาอยู่ โดยไม่ต้องรอใกล้สำเร็จการศึกษา



## 6. สำเร็จการศึกษาอนุปริญญา หรือปริญญาชั้นใดชั้นหนึ่งหรือเทียบเท่า

### โครงสร้างหลักสูตร

ก. หมวดวิชาศึกษาทั่วไป*	1	ชุดวิชา	(6 หน่วยกิต)
ข. หมวดวิชาเฉพาะ	10	ชุดวิชา	(60 หน่วยกิต)
ค. หมวดวิชาเลือกเสรี	1	ชุดวิชา	(6 หน่วยกิต)
รวมตลอดหลักสูตรต้องศึกษาไม่น้อยกว่า	12	ชุดวิชา	(72 หน่วยกิต)

(ใช้ระยะเวลาในการศึกษาตามโครงสร้างหลักสูตร 2 ปี)

### รายละเอียดหลักสูตร

ก. หมวดวิชาศึกษาทั่วไป*	1	ชุดวิชา	(6 หน่วยกิต)
10151 ไทยศึกษา			
ข. หมวดวิชาเฉพาะ	10	ชุดวิชา	(60 หน่วยกิต)

#### วิชาแกน 6 ชุดวิชา

##### - บังคับ 4 ชุดวิชา

13201 สารสนเทศศาสตร์เบื้องต้น	13401 ประสบการณ์วิชาชีพ	13413 เทคโนโลยีดิจิทัลและ
13202 การสื่อสารในงานสารสนเทศ	สารสนเทศศาสตร์ <sup>(1)</sup>	วิทยาการข้อมูล

##### - และเลือก 2 ชุดวิชา จากชุดวิชาต่อไปนี้

11313 ภาษาอังกฤษเพื่องานสารสนเทศ	13313 การบริการและเผยแพร่สารสนเทศ	13315 การสงวนรักษาสารสนเทศดิจิทัล
13203 การวิจัยและการปฏิบัติงานสารสนเทศอิงหลักฐานเชิงประจักษ์	13314 การจัดการองค์การสารสนเทศ	

#### วิชาเฉพาะด้าน 4 ชุดวิชา โดยเลือกเรียน 1 กลุ่มวิชา จากกลุ่มวิชาใดกลุ่มวิชาหนึ่ง ต่อไปนี้

##### 1) กลุ่มวิชางานศูนย์สารสนเทศและห้องสมุด รหัส 1

##### - บังคับ 3 ชุดวิชา

13311 การพัฒนาและการจัดการทรัพยากรสารสนเทศ	13312 การวิเคราะห์สารสนเทศ	13412 แหล่งสารสนเทศทางสังคมศาสตร์มนุษยศาสตร์และวิทยาศาสตร์
--	----------------------------	--

##### - และเลือก 1 ชุดวิชา จากชุดวิชาต่อไปนี้

13411 การจัดการสารสนเทศลักษณะพิเศษ	13416 พันธกิจสัมพันธ์กับชุมชนในงานสารสนเทศ	13423 ระบบสารสนเทศสำนักงาน
------------------------------------	--	----------------------------

หมายเหตุ \* หมวดวิชาศึกษาทั่วไป จัดการเรียนการสอนออนไลน์สมบูรณ์แบบ ศึกษารายละเอียด หน้า (4)

<sup>(1)</sup> เป็นชุดวิชาที่นักศึกษาจะต้องลงทะเบียนเรียนในภาคการศึกษาสุดท้ายและเหลือไม่เกิน 3 ชุดวิชา ก่อนจบการศึกษาเท่านั้น และนักศึกษาจะต้องเตรียมความพร้อมก่อนเข้ารับการอบรมเข้ม ด้วยการทบทวนเนื้อหาชุดวิชาที่ได้ศึกษามาตลอดหลักสูตร รวมทั้งฝึกฝนการใช้คอมพิวเตอร์และอินเทอร์เน็ต

## 2) กลุ่มวิชางานศูนย์สื่อการศึกษาและแหล่งเรียนรู้ รหัส 2

## - บัณฑิต 3 ชุดวิชา

13416 พันธกิจสัมพันธ์กับชุมชน ในงานสารสนเทศ	26403 แหล่งวิทยาการชุมชน เพื่อการเรียนรู้ตลอดชีวิต	27112 การบริหารศูนย์สื่อการศึกษา
--	---	----------------------------------

## - และเลือก 1 ชุดวิชา จากชุดวิชาต่อไปนี้

13311 การพัฒนาและการจัดการ ทรัพยากรสารสนเทศ	20303 จิตวิทยาและวิทยาการ การเรียนรู้	26406 การพัฒนาและการใช้สื่อการ เรียนรู้เพื่อการเรียนรู้ตลอดชีวิต
--	--	---

## 3) กลุ่มวิชางานสำนักงาน รหัส 3

## - บัณฑิต 3 ชุดวิชา

13321 การสื่อสารธุรกิจในยุคดิจิทัล	13421 การจัดการงานสำนักงาน	13423 ระบบสารสนเทศสำนักงาน
------------------------------------	----------------------------	----------------------------

## - และเลือก 1 ชุดวิชา จากชุดวิชาต่อไปนี้

32210 องค์การและการจัดการ และการจัดการเชิงกลยุทธ์	32342 ภาวะผู้นำและพฤติกรรม องค์การ	32452 กลยุทธ์การจัดการทรัพยากร มนุษย์และองค์การแห่งการเรียนรู้
--	---------------------------------------	---

## 4) กลุ่มวิชางานสารสนเทศการท่องเที่ยวและศิลปวัฒนธรรม รหัส 4

## - บัณฑิต 3 ชุดวิชา

12402 วัฒนธรรมกับการท่องเที่ยว	13416 พันธกิจสัมพันธ์กับชุมชน ในงานสารสนเทศ	32335 ความรู้เบื้องต้นเกี่ยวกับการ ท่องเที่ยวและอุตสาหกรรม ท่องเที่ยว
--------------------------------	--	---

## - และเลือก 1 ชุดวิชา จากชุดวิชาต่อไปนี้

12305 ศิลปะกับสังคมไทย	12310 วิถีไทย	12313 ท้องถิ่นไทย
------------------------	---------------	-------------------

## ค. หมวดวิชาเลือกเสรี

## 1 ชุดวิชา (6 หน่วยกิต)

สามารถเลือกศึกษาได้จากชุดวิชาหรือรายวิชาต่าง ๆ ที่เปิดสอนตามโครงการสัมฤทธิ์บัตร หรือในหลักสูตรระดับประกาศนียบัตร  
ปริญญาตรีหรือเทียบเท่า ยกเว้นชุดวิชาหรือรายวิชาที่มีลักษณะดังต่อไปนี้

- (1) ชุดวิชาประสบการณ์วิชาชีพของทุกสาขาวิชา
- (2) ชุดวิชาหรือรายวิชาที่มีเนื้อหาซ้ำซ้อนกับชุดวิชาบังคับอื่น ๆ ในหลักสูตรที่เรียน
- (3) ชุดวิชาหรือรายวิชาที่มีการกำหนดคุณสมบัติและทักษะพื้นฐานไว้โดยเฉพาะ
- (4) ชุดวิชาหรือรายวิชาที่สภาวิชาการมีมติอนุมัติไม่ให้เป็นชุดวิชาเลือกเสรี
- (5) ชุดวิชาหรือรายวิชาที่มีเนื้อหาและมีการทำกิจกรรมภาคปฏิบัติ หรือตามที่สภาวิชาชีพหรือองค์กรวิชาชีพกำหนด

โปรดศึกษารายละเอียดจากเอกสารหลักสูตรการศึกษาของสาขาวิชาที่มหาวิทยาลัยจัดส่งให้ในการตอบรับเป็นนักศึกษาของ  
มหาวิทยาลัยหรือที่เว็บไซต์ของมหาวิทยาลัย <https://www.stou.ac.th> ไปที่ หลักสูตรที่เปิดสอน → หลักสูตรปริญญาตรี →  
สาขาวิชา/แขนงวิชา/วิชาเอก (ที่สมัครเข้าศึกษา) → การลงทะเบียนเรียนชุดวิชาเลือกเสรี

นอกเหนือจากชุดวิชาในโครงสร้างหลักสูตรแล้ว ผู้สมัครต้องมีผลการทดสอบความรู้ภาษาอังกฤษ STOU-EPT  
หรือผลการทดสอบความรู้ภาษาอังกฤษตามมาตรฐานระดับอุดมศึกษาจากสถาบันอื่นที่สอบผ่านมาแล้วไม่เกิน 2 ปี  
นับถึงวันที่ยื่นผลการทดสอบมาแสดงก่อนสำเร็จการศึกษา ซึ่งนักศึกษาสามารถยื่นผลการทดสอบความรู้ภาษาอังกฤษ  
ได้ตลอดระยะเวลาที่กำลังศึกษาอยู่ โดยไม่ต้องรอใกล้สำเร็จการศึกษา

## คุณสมบัติของผู้สมัคร

## หลักสูตรศิลปศาสตรบัณฑิต

## แขนงวิชาภาษาอังกฤษ รหัส 10614 หลักสูตรปรับปรุง พ.ศ. 2565

ชื่อปริญญา

ศิลปศาสตรบัณฑิต (ภาษาอังกฤษ)

Bachelor of Arts (English)

ชื่อย่อ

ศศ.บ. (ภาษาอังกฤษ)

B.A. (English)

(เปิดรับนักศึกษาเฉพาะ ภาคต้น เท่านั้น)

สาขาวิชา/แขนงวิชา/วิชาเอก	คุณสมบัติของผู้สมัคร
<b>สาขาวิชาศิลปศาสตร์</b> <b>รหัส 10</b>  <b>แขนงวิชาภาษาอังกฤษ</b> <b>รหัส 10614</b>	<p><b>ต้องสำเร็จการศึกษาวุฒิมัธยมศึกษาใดวุฒิมัธยมศึกษาหนึ่ง ดังนี้</b></p> <ol style="list-style-type: none"> <li>สำเร็จการศึกษามัธยมศึกษาตอนต้น (ม.3) หรือเทียบเท่าตามที่กระทรวงศึกษาธิการรับรอง และต้องเป็นผู้ที่มีประสบการณ์ในการประกอบอาชีพหรือการดำรงชีวิต หรือการเป็นผู้นำสังคมอย่างหนึ่งอย่างใดมาแล้วไม่น้อยกว่า 5 ปี หรือมีอายุไม่น้อยกว่า 25 ปีบริบูรณ์ ในวันเปิดภาคการศึกษาที่สมัคร โดยกรอกแบบฟอร์ม มสธ. 31 ในหน้า 536 และส่งมาพร้อมหลักฐานประกอบการสมัครเพื่อใช้ประกอบการพิจารณารับเข้าศึกษา หรือ</li> <li>สำเร็จการศึกษามัธยมศึกษาตอนปลาย (ม.6) หรือเทียบเท่าตามที่กระทรวงศึกษาธิการรับรอง หรือ</li> <li>สำเร็จการศึกษาประกาศนียบัตรวิชาชีพชั้นสูง (ปวส.) หรือเทียบเท่า หรืออนุปริญญา หรือปริญญาชั้นใดชั้นหนึ่งหรือเทียบเท่าทุกสาขาวิชาจากสถาบันอุดมศึกษาที่สภามหาวิทยาลัยรับรอง หรือ</li> <li>เป็นนักศึกษาทดลองเรียนระดับปริญญาตรีที่สอบผ่านชุดวิชาในหมวดวิชาศึกษาทั่วไปมาแล้ว 4 ชุดวิชา ตามโครงสร้างหลักสูตรที่สาขาวิชากำหนด</li> </ol> <p><b>ผู้มีคุณสมบัติวุฒิมัศึกษาดังกล่าวข้างต้น จำเป็นต้องมีความรู้ความสามารถและประสบการณ์ในการใช้และเข้าถึงคอมพิวเตอร์และอินเทอร์เน็ตได้โดยสะดวก</b> เนื่องจากเป็นหลักสูตรที่มีระบบการเรียนการสอนผ่านเครือข่ายคอมพิวเตอร์ และสื่ออิเล็กทรอนิกส์เป็นหลัก และนักศึกษาต้องส่งงานตามเวลาที่กำหนดเป็นประจำ และต้องมีความรู้ภาษาไทย อ่านออกเขียนได้เป็นอย่างดี เนื่องจาก</p> <ol style="list-style-type: none"> <li>ต้องศึกษาชุดวิชาด้านการแปล ซึ่งมีกิจกรรมการแปลข้อความภาษาไทยอย่างถูกต้อง สละสลวย</li> <li>สื่อในการเรียนการสอน (medium of instruction) มีทั้งภาษาอังกฤษและภาษาไทย นอกจากนี้ นักศึกษาต้องสามารถเข้าร่วมฝึกปฏิบัติกิจกรรมการใช้ภาษาอังกฤษในกรอบประสบการณ์วิชาชีพในภาคการศึกษาสุดท้ายก่อนจบการศึกษา</li> </ol>
<p>ผู้สมัครเข้าศึกษาแขนงวิชาภาษาอังกฤษ            ทุกคนต้องกรอก email address            ของตนเองลงในใบสมัครฯ (มสธ.1)            ข้อ 14 ด้วยตัวบรรจงและชัดเจน            เพื่อใช้ติดต่อในการเรียนด้วยระบบ            e-Learning</p>	<p><b>ศึกษาโครงสร้างและรายละเอียดของหลักสูตร หน้า 33-36</b>  <b>ศึกษาโปรแกรมการลงทะเบียนเรียน หน้า 65</b></p>

นักศึกษาที่ศึกษาในโครงสร้างหลักสูตรปรับปรุง พ.ศ. 2565 หากไม่สำเร็จการศึกษาในปีการศึกษา 2572

มหาวิทยาลัยจะโอนนักศึกษาเข้าสู่หลักสูตรปรับปรุงฉบับใหม่โดยอัตโนมัติ

## โครงสร้างและรายละเอียดของหลักสูตร

### หลักสูตรศิลปศาสตรบัณฑิต

### แผนกวิชาภาษาอังกฤษ รหัส 10614 หลักสูตรปรับปรุง พ.ศ. 2565

(เปิดรับนักศึกษาเฉพาะ ภาคต้น เท่านั้น)

#### 1. สำเร็จการศึกษา ม.3 หรือเทียบเท่า หรือ ม.6 หรือเทียบเท่า หรือ ปวช. หรือเทียบเท่า

หรือเป็นนักศึกษาทดลองเรียนระดับปริญญาตรีที่สอบผ่านชุดวิชาในหมวดวิชาศึกษาทั่วไปมาแล้ว 4 ชุดวิชาตามโครงสร้างหลักสูตรที่สาขาวิชากำหนด

#### โครงสร้างหลักสูตร

ก. หมวดวิชาศึกษาทั่วไป*	5	ชุดวิชา	(30 หน่วยกิต)
ข. หมวดวิชาเฉพาะ	17	ชุดวิชา	(102 หน่วยกิต)
ค. หมวดวิชาเลือกเสรี	1	ชุดวิชา	(6 หน่วยกิต)
รวมตลอดหลักสูตรต้องศึกษาไม่น้อยกว่า	23	ชุดวิชา	(138 หน่วยกิต)

(ใช้ระยะเวลาในการศึกษาตามโครงสร้างหลักสูตร 4 ปี)

#### รายละเอียดหลักสูตร

ก. หมวดวิชาศึกษาทั่วไป\* 5 ชุดวิชา (30 หน่วยกิต)

- บัณฑิต 3 ชุดวิชา

10111 ภาษาอังกฤษเพื่อการสื่อสาร 10141 วิทยาศาสตร์ เทคโนโลยี และสิ่งแวดล้อมเพื่อชีวิต 10151 ไทยศึกษา

- และเลือก 2 ชุดวิชา โดยเลือกเรียนตามกลุ่มวิชา กลุ่มวิชาละ 1 ชุดวิชา ต่อไปนี้

กลุ่มวิชามนุษยศาสตร์

10103 ทักษะชีวิต 10121 อารยธรรมมนุษย์ 10164 สังคมและวัฒนธรรมอาเซียน

กลุ่มวิชาสังคมศาสตร์

10131 สังคมมนุษย์ 10152 ไทยกับสังคมโลก

ข. หมวดวิชาเฉพาะ 17 ชุดวิชา (102 หน่วยกิต)

วิชาแกน 4 ชุดวิชา

10171 การใช้ภาษาอังกฤษ 14212 ไวยากรณ์ภาษาอังกฤษ 14217 การอ่านร้อยแก้ว  
เพื่อการสื่อสาร<sup>(1)</sup> ภาษาอังกฤษ<sup>(1)</sup>  
14214 การเขียนภาษาอังกฤษ 1<sup>(1)</sup>

หมายเหตุ \* หมวดวิชาศึกษาทั่วไป จัดการเรียนการสอนออนไลน์สมบูรณ์แบบ ศึกษารายละเอียด หน้า (4)

<sup>(1)</sup> เป็นชุดวิชาที่มีการฝึกปฏิบัติทางด้านภาษาและเก็บคะแนนทางระบบออนไลน์ นักศึกษาต้องรับผิดชอบในการเข้าลงทะเบียนเรียนออนไลน์ก่อนเปิดภาคการศึกษาทางเว็บไซต์ <http://stouonline.stou.ac.th/elearning> และไม่อนุญาตให้ลงทะเบียนเรียนเพิ่มชุดวิชา ทั้งนี้ให้นักศึกษาลงทะเบียนเข้าระบบทันทีในวันเปิดภาคการศึกษา โดยไม่จำเป็นต้องรอให้ได้รับวีสดูการศึกษาก่อน

## วิชาเฉพาะด้าน 13 ชุดวิชา

## - บัณฑิต 10 ชุดวิชา

14215 ภาษาศาสตร์ภาษาอังกฤษ เบื้องต้น <sup>(1)</sup>	14319 ทักษะการแปลภาษาอังกฤษ <sup>(1)(2)(4)</sup>	14422 การนำเสนองานเป็นภาษา อังกฤษอย่างมีประสิทธิภาพ <sup>(1)(4)</sup>
14216 การสื่อสารระหว่างวัฒนธรรม <sup>(1)</sup>	14320 การออกเสียงภาษาอังกฤษ <sup>(1)</sup>	14423 ประสบการณ์วิชาชีพ
14318 หลักการแปล <sup>(1)</sup>	14321 วรรณคดีเบื้องต้น <sup>(1)</sup>	ภาษาอังกฤษ <sup>(1)(3)</sup>
	14421 การเขียนภาษาอังกฤษ 2 <sup>(1)</sup>	14424 วรรณคดีโลก <sup>(1)</sup>

## - และเลือก 3 ชุดวิชา จากชุดวิชาต่อไปนี้

11301 ภาษาอังกฤษสำหรับนักธุรกิจ	11304 ภาษาอังกฤษสำหรับ เจ้าหน้าที่สำนักงาน	11308 ภาษาอังกฤษเพื่อการเกษตร
11302 ภาษาอังกฤษเพื่อการท่องเที่ยว	11306 ภาษาอังกฤษสำหรับ บุคลากรสาธารณสุข	11311 ภาษาอังกฤษสำหรับครูสอน ภาษา
11303 ภาษาอังกฤษสำหรับ พนักงานโรงแรม	11307 ภาษาอังกฤษสำหรับช่าง	11312 ภาษาอังกฤษสำหรับงาน อาชีพในประชาคมอาเซียน <sup>(1)</sup>

## ค. หมวดวิชาเลือกเสรี

## 1 ชุดวิชา (6 หน่วยกิต)

สามารถเลือกศึกษาได้จากชุดวิชาหรือรายวิชาต่าง ๆ ที่เปิดสอนตามโครงการสัมฤทธิ์บัตร หรือในหลักสูตรระดับประกาศนียบัตร  
ปริญญาตรีหรือเทียบเท่า ยกเว้นชุดวิชาหรือรายวิชาที่มีลักษณะดังต่อไปนี้

- (1) ชุดวิชาประสบการณ์วิชาชีพของทุกสาขาวิชา
- (2) ชุดวิชาหรือรายวิชาที่มีเนื้อหาซ้ำซ้อนกับชุดวิชาบังคับอื่น ๆ ในหลักสูตรที่เรียน
- (3) ชุดวิชาหรือรายวิชาที่มีการกำหนดคุณสมบัติและทักษะพื้นฐานไว้โดยเฉพาะ
- (4) ชุดวิชาหรือรายวิชาที่สภาวิชาการมีมติอนุมัติไม่ให้เป็นชุดวิชาเลือกเสรี
- (5) ชุดวิชาหรือรายวิชาที่มีเนื้อหาและมีการทำกิจกรรมภาคปฏิบัติ หรือตามที่สภาวิชาชีพหรือองค์กรวิชาชีพกำหนด

โปรดศึกษารายละเอียดจากเอกสารหลักสูตรการศึกษาของสาขาวิชาที่มหาวิทยาลัยจัดส่งให้ในการตอบรับเป็นนักศึกษาของ  
มหาวิทยาลัยหรือที่เว็บไซต์ของมหาวิทยาลัย <https://www.stou.ac.th> ไปที่ หลักสูตรที่เปิดสอน → หลักสูตรปริญญาตรี →  
สาขาวิชา/แขนงวิชา/วิชาเอก (ที่สมัครเข้าศึกษา) → การลงทะเบียนเรียนชุดวิชาเลือกเสรี

นอกเหนือจากชุดวิชาในโครงสร้างหลักสูตรแล้ว ผู้สมัครต้องมีผลการทดสอบความรู้ภาษาอังกฤษ STOU-EPT  
หรือผลการทดสอบความรู้ภาษาอังกฤษตามมาตรฐานระดับอุดมศึกษาจากสถาบันอื่นที่สอบผ่านมาแล้วไม่เกิน 2 ปี  
นับถึงวันที่ยื่นผลการทดสอบมาแสดงก่อนสำเร็จการศึกษา ซึ่งนักศึกษาสามารถยื่นผลการทดสอบความรู้ภาษาอังกฤษ  
ได้ตลอดระยะเวลาที่กำลังศึกษาอยู่ โดยไม่ต้องรอใกล้สำเร็จการศึกษา

- หมายเหตุ <sup>(1)</sup> เป็นชุดวิชาที่มีการฝึกปฏิบัติทางด้านภาษาและเก็บคะแนนทางระบบออนไลน์ นักศึกษาต้องรับผิดชอบในการเข้าลงทะเบียนเรียน  
ออนไลน์ก่อนเปิดภาคการศึกษาทางเว็บไซต์ <http://stouonline.stou.ac.th/elearning> และ **ไม่อนุญาตให้ลงทะเบียนเรียนเพิ่มชุดวิชา  
ทั้งนี้ให้นักศึกษาลงทะเบียนเข้าระบบทันทีในวันเปิดภาคการศึกษา โดยไม่จำเป็นต้องรอให้ได้รับวัสดุการศึกษา**
- <sup>(2)</sup> นักศึกษาต้องเรียนชุดวิชา 14318 หลักการแปล ก่อนจึงสามารถลงทะเบียนเรียนชุดวิชา 14319 ทักษะการแปลภาษาอังกฤษ ได้
- <sup>(3)</sup> เป็นชุดวิชาที่นักศึกษาต้องลงทะเบียนเรียนในภาคการศึกษาสุดท้ายและเหลือไม่เกิน 3 ชุดวิชา ก่อนจบการศึกษาเท่านั้น
- <sup>(4)</sup> เป็นชุดวิชาบังคับทำกิจกรรมออนไลน์ภาคปฏิบัติ

## 2. สำเร็จการศึกษานุปริญญา หรือปริญญาชั้นใดชั้นหนึ่งหรือเทียบเท่าทุกสาขาวิชา

### โครงสร้างหลักสูตร

ก. หมวดวิชาศึกษาทั่วไป*	1	ชุดวิชา (6 หน่วยกิต)
ข. หมวดวิชาเฉพาะ	17	ชุดวิชา (102 หน่วยกิต)
ค. หมวดวิชาเลือกเสรี	1	ชุดวิชา (6 หน่วยกิต)
รวมตลอดหลักสูตรต้องศึกษาไม่น้อยกว่า	19	ชุดวิชา (114 หน่วยกิต)

(ใช้ระยะเวลาในการศึกษาตามโครงสร้างหลักสูตร 3 ปีครึ่ง)

### รายละเอียดหลักสูตร

ก. หมวดวิชาศึกษาทั่วไป*	1	ชุดวิชา (6 หน่วยกิต)
10151 ไทยศึกษา		
ข. หมวดวิชาเฉพาะ	17	ชุดวิชา (102 หน่วยกิต)
วิชาแกน 4 ชุดวิชา		

10171 การใช้ภาษาอังกฤษ	14212 ไวยากรณ์ภาษาอังกฤษ	14217 การอ่านร้อยแก้วภาษาอังกฤษ <sup>(1)</sup>
	เพื่อการสื่อสาร <sup>(1)</sup>	
	14214 การเขียนภาษาอังกฤษ 1 <sup>(1)</sup>	

### วิชาเฉพาะด้าน 13 ชุดวิชา

#### - บัณฑิต 10 ชุดวิชา

14215 ภาษาศาสตร์ภาษาอังกฤษเบื้องต้น <sup>(1)</sup>	14319 ทักษะการแปลภาษาอังกฤษ <sup>(1)(2)(4)</sup>	14422 การนำเสนองานเป็นภาษาอังกฤษอย่างมีประสิทธิภาพ <sup>(1)(4)</sup>
14216 การสื่อสารระหว่างวัฒนธรรม <sup>(1)</sup>	14320 การออกเสียงภาษาอังกฤษ <sup>(1)</sup>	14423 ประสบการณ์วิชาชีพภาษาอังกฤษ <sup>(1)(3)</sup>
14318 หลักการแปล <sup>(1)</sup>	14321 วรรณคดีเบื้องต้น <sup>(1)</sup>	14424 วรรณคดีโลก <sup>(1)</sup>
	14421 การเขียนภาษาอังกฤษ 2 <sup>(1)</sup>	

#### - และเลือก 3 ชุดวิชา จากชุดวิชาต่อไปนี้

11301 ภาษาอังกฤษสำหรับนักธุรกิจ	11304 ภาษาอังกฤษสำหรับเจ้าหน้าที่สำนักงาน	11308 ภาษาอังกฤษเพื่อการเกษตร
11302 ภาษาอังกฤษเพื่อการท่องเที่ยว	11306 ภาษาอังกฤษสำหรับบุคลากรสาธารณสุข	11311 ภาษาอังกฤษสำหรับครูสอนภาษา
11303 ภาษาอังกฤษสำหรับพนักงานโรงแรม	11307 ภาษาอังกฤษสำหรับช่าง	11312 ภาษาอังกฤษสำหรับงานอาชีพในประชาคมอาเซียน <sup>(1)</sup>

หมายเหตุ \* หมวดวิชาศึกษาทั่วไป จัดการเรียนการสอนออนไลน์สมบูรณ์แบบ ศึกษารายละเอียด หน้า (4)

(1) เป็นชุดวิชาที่มีการฝึกปฏิบัติทางด้านภาษาและเก็บคะแนนทางระบบออนไลน์ นักศึกษาต้องรับผิดชอบในการเข้าลงทะเบียนเรียนออนไลน์ก่อนเปิดภาคการศึกษาทางเว็บไซต์ <http://stouonline.stou.ac.th/elearning> และไม่อนุญาตให้ลงทะเบียนเรียนเพิ่มชุดวิชา ทั้งนี้ให้นักศึกษาลงทะเบียนเข้าระบบทันทีในวันเปิดภาคการศึกษา โดยไม่จำเป็นต้องรอให้ได้รับวัสดุการศึกษาก่อน

(2) นักศึกษาต้องเรียนชุดวิชา 14318 หลักการแปล ก่อนจึงสามารถลงทะเบียนเรียนชุดวิชา 14319 ทักษะการแปลภาษาอังกฤษ ได้

(3) เป็นชุดวิชาที่นักศึกษาต้องลงทะเบียนเรียนในภาคการศึกษาสุดท้ายและเหลือไม่เกิน 3 ชุดวิชา ก่อนจบการศึกษาเท่านั้น

(4) เป็นชุดวิชาบังคับทำกิจกรรมออนไลน์ภาคปฏิบัติ

## ค. หมวดวิชาเลือกเสรี

## 1 ชุดวิชา (6 หน่วยกิต)

สามารถเลือกศึกษาได้จากชุดวิชาหรือรายวิชาต่าง ๆ ที่เปิดสอนตามโครงการสัมฤทธิ์บัตร หรือในหลักสูตรระดับประกาศนียบัตรปริญญาตรีหรือเทียบเท่า ยกเว้นชุดวิชาหรือรายวิชาที่มีลักษณะดังต่อไปนี้

- (1) ชุดวิชาประสบการณ์วิชาชีพของทุกสาขาวิชา
- (2) ชุดวิชาหรือรายวิชาที่มีเนื้อหาซ้ำซ้อนกับชุดวิชาบังคับอื่น ๆ ในหลักสูตรที่เรียน
- (3) ชุดวิชาหรือรายวิชาที่มีการกำหนดคุณสมบัติและทักษะพื้นฐานไว้โดยเฉพาะ
- (4) ชุดวิชาหรือรายวิชาที่สภาวิชาการมีมติอนุมัติไม่ให้เป็นชุดวิชาเลือกเสรี
- (5) ชุดวิชาหรือรายวิชาที่มีเนื้อหาและมีการทำกิจกรรมภาคปฏิบัติ หรือตามที่สภาวิชาชีพหรือองค์กรวิชาชีพกำหนด

โปรดศึกษารายละเอียดจากเอกสารหลักสูตรการศึกษาของสาขาวิชาที่มหาวิทยาลัยจัดส่งให้ในการตอบรับเป็นนักศึกษาของมหาวิทยาลัยหรือที่เว็บไซต์ของมหาวิทยาลัย <https://www.stou.ac.th> ไปที่ หลักสูตรที่เปิดสอน → หลักสูตรปริญญาตรี → สาขาวิชา/แขนงวิชา/วิชาเอก (ที่สมัครเข้าศึกษา) → การลงทะเบียนเรียนชุดวิชาเลือกเสรี

นอกเหนือจากชุดวิชาในโครงสร้างหลักสูตรแล้ว ผู้สมัคร**ต้องมี**ผลการทดสอบความรู้ภาษาอังกฤษ STOU-EPT หรือผลการทดสอบความรู้ภาษาอังกฤษตามมาตรฐานระดับอุดมศึกษาจากสถาบันอื่นที่สอบผ่านมาแล้วไม่เกิน 2 ปี นับถึงวันที่ยื่นผลการทดสอบมาแสดงก่อนสำเร็จการศึกษา ซึ่งนักศึกษาสามารถยื่นผลการทดสอบความรู้ภาษาอังกฤษได้ตลอดระยะเวลาที่กำลังศึกษาอยู่ โดยไม่ต้องรอใกล้สำเร็จการศึกษา



## คุณสมบัติของผู้สมัคร

## หลักสูตรศิลปศาสตรบัณฑิต

## แขนงวิชาไทยคดีศึกษา รหัส 10224 หลักสูตรปรับปรุง พ.ศ. 2565

## ชื่อปริญญา

ศิลปศาสตรบัณฑิต (ไทยคดีศึกษา)

Bachelor of Arts (Thai Studies)

## ชื่อย่อ

ศศ.บ. (ไทยคดีศึกษา)

B.A. (Thai Studies)

(เปิดรับนักศึกษาใน ภาคต้น และ ภาคปลาย)

สาขาวิชา/แขนงวิชา/วิชาเอก	คุณสมบัติของผู้สมัคร
สาขาวิชาศิลปศาสตร์ รหัส 10 แขนงวิชาไทยคดีศึกษา รหัส 10224	<p>ต้องสำเร็จการศึกษาวุฒิมัธยมศึกษาใดวุฒิมัธยมศึกษาหนึ่ง ดังนี้</p> <ol style="list-style-type: none"> <li>สำเร็จการศึกษามัธยมศึกษาตอนต้น (ม.3) หรือเทียบเท่า ตามที่กระทรวงศึกษาธิการรับรอง และต้องเป็นผู้ที่มีประสบการณ์ในการประกอบอาชีพ หรือการดำรงชีวิต หรือการเป็นผู้นำสังคม อย่างหนึ่งอย่างใดมาแล้วไม่น้อยกว่า 5 ปี หรือมีอายุไม่น้อยกว่า 25 ปี บริบูรณ์ ในวันเปิดภาคการศึกษาที่สมัคร โดยกรอกแบบฟอร์ม มสธ. 31 ในหน้า 536 และส่งมาพร้อมหลักฐานประกอบการสมัคร เพื่อใช้ประกอบการพิจารณารับเข้าศึกษา หรือ</li> <li>สำเร็จการศึกษามัธยมศึกษาตอนปลาย (ม.6) หรือเทียบเท่า ตามที่กระทรวงศึกษาธิการรับรอง หรือ</li> <li>สำเร็จการศึกษาประกาศนียบัตรวิชาชีพ (ปวช.) หรือเทียบเท่า ตามที่กระทรวงศึกษาธิการรับรอง หรือ</li> <li>สำเร็จการศึกษาประกาศนียบัตรวิชาชีพเทคนิค (ปวท.) หรือเทียบเท่า ทุกสาขาวิชา หรือ</li> <li>สำเร็จการศึกษาประกาศนียบัตรวิชาชีพชั้นสูง (ปวส.) หรือเทียบเท่า ทุกสาขาวิชา หรือ</li> <li>สำเร็จการศึกษานุปริญญา หรือปริญญาชั้นใดชั้นหนึ่งหรือเทียบเท่า ทุกสาขาวิชา จากสถาบันอุดมศึกษาที่สภามหาวิทยาลัยนั้น ๆ รับรอง หรือ</li> <li>เป็นนักศึกษาทดลองเรียนระดับปริญญาตรีที่สอบผ่านชุดวิชา ในหมวดวิชาศึกษาทั่วไปมาแล้ว 4 ชุดวิชา ตามโครงสร้างหลักสูตร ที่สาขาวิชากำหนด</li> </ol> <div style="border: 1px solid black; padding: 5px; margin-top: 10px;"> <p>ศึกษาโครงสร้างและรายละเอียดของหลักสูตร หน้า 38-43</p> <p>สมัครภาคต้น ศึกษาโปรแกรมการลงทะเบียนเรียน หน้า 66-67</p> <p>สมัครภาคปลาย ศึกษาโปรแกรมการลงทะเบียนเรียน หน้า 76-77</p> </div>

นักศึกษาที่ศึกษาในโครงสร้างหลักสูตรปรับปรุง พ.ศ. 2565 หากไม่สำเร็จการศึกษาในปีการศึกษา 2572

มหาวิทยาลัยจะโอนนักศึกษาเข้าสู่หลักสูตรปรับปรุงฉบับใหม่โดยอัตโนมัติ

## โครงสร้างและรายละเอียดของหลักสูตร

### หลักสูตรศิลปศาสตรบัณฑิต

### แผนกวิชาไทยคดีศึกษา รหัส 10224 หลักสูตรปรับปรุง พ.ศ. 2565

#### 1. สำเร็จการศึกษา ม.3 หรือเทียบเท่า หรือ ม.6 หรือเทียบเท่า หรือ ปวช. หรือเทียบเท่า

หรือเป็นนักศึกษาทดลองเรียนระดับปริญญาตรีที่สอบผ่านชุดวิชาในหมวดวิชาศึกษาทั่วไปมาแล้ว 4 ชุดวิชา  
ตามโครงสร้างหลักสูตรที่สาขาวิชากำหนด

#### โครงสร้างหลักสูตร

ก. หมวดวิชาศึกษาทั่วไป*	5	ชุดวิชา (30 หน่วยกิต)
ข. หมวดวิชาเฉพาะ	15	ชุดวิชา (90 หน่วยกิต)
ค. หมวดวิชาเลือกเสรี	1	ชุดวิชา (6 หน่วยกิต)
รวมตลอดหลักสูตรต้องศึกษาไม่น้อยกว่า	21	ชุดวิชา (126 หน่วยกิต)

(ใช้ระยะเวลาในการศึกษาตามโครงสร้างหลักสูตร 3 ปีครึ่ง)

#### รายละเอียดหลักสูตร

ก. หมวดวิชาศึกษาทั่วไป\* 5 ชุดวิชา (30 หน่วยกิต)

- บัณฑิต 2 ชุดวิชา

10141 วิทยาศาสตร์ เทคโนโลยีและสิ่งแวดล้อมเพื่อชีวิต 10151 ไทยศึกษา

- และเลือก 3 ชุดวิชา โดยเลือกเรียนตามกลุ่มวิชา กลุ่มวิชาละ 1 ชุดวิชา ต่อไปนี้

#### กลุ่มวิชาภาษา

10111 ภาษาอังกฤษเพื่อการสื่อสาร 10161 ภาษาไทยเพื่อการสื่อสาร 10163 ภาษาเขมรเพื่อการสื่อสาร

10162 ภาษาจีนเพื่อการสื่อสาร

#### กลุ่มวิชาสังคมศาสตร์

10131 สังคมมนุษย์ 10152 ไทยกับสังคมโลก

#### กลุ่มวิชามนุษยศาสตร์

10103 ทักษะชีวิต 10121 อารยธรรมมนุษย์ 10164 สังคมและวัฒนธรรมอาเซียน

ข. หมวดวิชาเฉพาะ 15 ชุดวิชา (90 หน่วยกิต)

#### วิชาแกน 3 ชุดวิชา

10201 ประวัติศาสตร์ไทย 10202 การอ่านภาษาไทย 11111 สังคมและวัฒนธรรมไทย

#### วิชาเฉพาะด้าน 12 ชุดวิชา

- บัณฑิต 11 ชุดวิชา

12305 ศิลปะกับสังคมไทย 12312 ประวัติศาสตร์การเมือง 12407 แนวคิดไทย

12306 วรรณคดีไทย และเศรษฐกิจไทย 12409 ประสบการณ์ไทยคดีศึกษา<sup>(1)</sup>

12310 วิถีไทย 12313 ท้องถิ่นไทย 12410 ลักษณะภาษาไทย

12311 โลกทัศน์ไทย 12402 วัฒนธรรมกับการท่องเที่ยว 12411 ภาษาถิ่นและวรรณกรรม

ท้องถิ่นไทย

หมายเหตุ \* หมวดวิชาศึกษาทั่วไป จัดการเรียนการสอนออนไลน์สมบูรณ์แบบ ศึกษารายละเอียด หน้า (4)

<sup>(1)</sup> เป็นชุดวิชาที่นักศึกษาจะต้องลงทะเบียนเรียนในภาคการศึกษาสุดท้ายและเหลือไม่เกิน 3 ชุดวิชา ก่อนจบการศึกษาเท่านั้น

**- และเลือก 1 ชุดวิชา จากชุดวิชาต่อไปนี้**

12303 สังคมไทย

12406 ไทยกับการปรับประเทศให้ทันสมัย

**ค. หมวดวิชาเลือกเสรี****1 ชุดวิชา (6 หน่วยกิต)**

สามารถเลือกศึกษาได้จากชุดวิชาหรือรายวิชาต่าง ๆ ที่เปิดสอนตามโครงการสัมฤทธิ์บัตร หรือในหลักสูตรระดับประกาศนียบัตรปริญญาตรีหรือเทียบเท่า ยกเว้นชุดวิชาหรือรายวิชาที่มีลักษณะดังต่อไปนี้

- (1) ชุดวิชาประสบการณ์วิชาชีพของทุกสาขาวิชา
- (2) ชุดวิชาหรือรายวิชาที่มีเนื้อหาซ้ำซ้อนกับชุดวิชาบังคับอื่น ๆ ในหลักสูตรที่เรียน
- (3) ชุดวิชาหรือรายวิชาที่มีการกำหนดคุณสมบัติและทักษะพื้นฐานไว้โดยเฉพาะ
- (4) ชุดวิชาหรือรายวิชาที่สภาวิชาการมีมติอนุมัติไม่ให้เป็นชุดวิชาเลือกเสรี
- (5) ชุดวิชาหรือรายวิชาที่มีเนื้อหาและมีการทำกิจกรรมภาคปฏิบัติ หรือตามที่สภาวิชาชีพหรือองค์กรวิชาชีพกำหนด

โปรดศึกษารายละเอียดจากเอกสารหลักสูตรการศึกษาของสาขาวิชาที่มหาวิทยาลัยจัดส่งให้ในการตอบรับเป็นนักศึกษาของมหาวิทยาลัยหรือที่เว็บไซต์ของมหาวิทยาลัย <https://www.stou.ac.th> ไปที่ หลักสูตรที่เปิดสอน → หลักสูตรปริญญาตรี → สาขาวิชา/แขนงวิชา/วิชาเอก (ที่สมัครเข้าศึกษา) → การลงทะเบียนเรียนชุดวิชาเลือกเสรี

นอกเหนือจากชุดวิชาในโครงสร้างหลักสูตรแล้ว ผู้สมัครต้องมีผลการทดสอบความรู้ภาษาอังกฤษ STOU-EPT หรือผลการทดสอบความรู้ภาษาอังกฤษตามมาตรฐานระดับอุดมศึกษาจากสถาบันอื่นที่สอบผ่านมาแล้วไม่เกิน 2 ปี นับถึงวันที่ยื่นผลการทดสอบมาแสดงก่อนสำเร็จการศึกษา ซึ่งนักศึกษาสามารถยื่นผลการทดสอบความรู้ภาษาอังกฤษได้ตลอดระยะเวลาที่กำลังศึกษาอยู่ โดยไม่ต้องรอใกล้สำเร็จการศึกษา

**2. สำเร็จการศึกษาประกาศนียบัตรวิชาชีพเทคนิค (ปวท.) หรือเทียบเท่าทุกสาขาวิชา****โครงสร้างหลักสูตร**

ก. หมวดวิชาศึกษาทั่วไป*	4	ชุดวิชา (24 หน่วยกิต)
ข. หมวดวิชาเฉพาะ	10	ชุดวิชา (60 หน่วยกิต)
ค. หมวดวิชาเลือกเสรี	1	ชุดวิชา (6 หน่วยกิต)
รวมตลอดหลักสูตรต้องศึกษาไม่น้อยกว่า	15	ชุดวิชา (90 หน่วยกิต)

(ใช้ระยะเวลาในการศึกษาตามโครงสร้างหลักสูตร 2 ปีครึ่ง)

**รายละเอียดหลักสูตร**

ก. หมวดวิชาศึกษาทั่วไป*	4	ชุดวิชา (24 หน่วยกิต)
-------------------------	---	-----------------------

**2.1 ปวท. ประเภทวิชาบริหารธุรกิจ ศิลปหัตถกรรม****- บัณฑิต 3 ชุดวิชา**

10121 อารยธรรมมนุษย์	10141 วิทยาศาสตร์ เทคโนโลยี และสิ่งแวดล้อมเพื่อชีวิต	10151 ไทยศึกษา
----------------------	--	----------------

**- และเลือก 1 ชุดวิชา จากชุดวิชาต่อไปนี้**

10111 ภาษาอังกฤษเพื่อการสื่อสาร	10161 ภาษาไทยเพื่อการสื่อสาร	10163 ภาษาเขมรเพื่อการสื่อสาร
	10162 ภาษาจีนเพื่อการสื่อสาร	

**2.2 ปวท. ประเภทวิชาช่างอุตสาหกรรม เกษตรกรรม คหกรรม****- บัณฑิต 3 ชุดวิชา**

10121 อารยธรรมมนุษย์ 10131 สังคมมนุษย์ 10151 ไทยศึกษา

**- และเลือก 1 ชุดวิชา จากชุดวิชาต่อไปนี้**10111 ภาษาอังกฤษเพื่อการสื่อสาร 10161 ภาษาไทยเพื่อการสื่อสาร 10163 ภาษาเขมรเพื่อการสื่อสาร  
10162 ภาษาจีนเพื่อการสื่อสาร**ข. หมวดวิชาเฉพาะ 10 ชุดวิชา (60 หน่วยกิต)****วิชาแกน 1 ชุดวิชา**

10201 ประวัติศาสตร์ไทย

**วิชาเฉพาะด้าน 9 ชุดวิชา****- บัณฑิต 8 ชุดวิชา**12305 ศิลปะกับสังคมไทย 12312 ประวัติศาสตร์การเมืองไทย 12409 ประสบการณ์ไทยคดีศึกษา<sup>(1)</sup>  
12306 วรรณคดีไทย และเศรษฐกิจไทย 12411 ภาษาถิ่นและวรรณกรรม  
12310 วิถีไทย 12402 วัฒนธรรมกับการท่องเที่ยว ท้องถิ่นไทย  
12311 โลกทัศน์ไทย**- และเลือก 1 ชุดวิชา จากชุดวิชาต่อไปนี้**

12407 แนวคิดไทย 12410 ลักษณะภาษาไทย

**ค. หมวดวิชาเลือกเสรี 1 ชุดวิชา (6 หน่วยกิต)**

สามารถเลือกศึกษาได้จากชุดวิชาหรือรายวิชาต่าง ๆ ที่เปิดสอนตามโครงการสัมฤทธิ์บัตร หรือในหลักสูตรระดับประกาศนียบัตรปริญญาตรีหรือเทียบเท่า ยกเว้นชุดวิชาหรือรายวิชาที่มีลักษณะดังต่อไปนี้

- (1) ชุดวิชาประสบการณ์วิชาชีพของทุกสาขาวิชา
- (2) ชุดวิชาหรือรายวิชาที่มีเนื้อหาซ้ำซ้อนกับชุดวิชาบังคับอื่น ๆ ในหลักสูตรที่เรียน
- (3) ชุดวิชาหรือรายวิชาที่มีการกำหนดคุณสมบัติและทักษะพื้นฐานไว้โดยเฉพาะ
- (4) ชุดวิชาหรือรายวิชาที่สภาวิชาการมีมติอนุมัติไม่ให้เป็นชุดวิชาเลือกเสรี
- (5) ชุดวิชาหรือรายวิชาที่มีเนื้อหาและมีการทำกิจกรรมภาคปฏิบัติ หรือตามที่สภาวิชาชีพหรือองค์กรวิชาชีพกำหนด

โปรดศึกษารายละเอียดจากเอกสารหลักสูตรการศึกษาของสาขาวิชาที่มหาวิทยาลัยจัดส่งให้ในการตอบรับเป็นนักศึกษาของมหาวิทยาลัยหรือที่เว็บไซต์ของมหาวิทยาลัย <https://www.stou.ac.th> ไปที่ หลักสูตรที่เปิดสอน → หลักสูตรปริญญาตรี → สาขาวิชา/แขนงวิชา/วิชาเอก (ที่สมัครเข้าศึกษา) → การลงทะเบียนเรียนชุดวิชาเลือกเสรี

นอกเหนือจากชุดวิชาในโครงสร้างหลักสูตรแล้ว ผู้สมัครต้องมีผลการทดสอบความรู้ภาษาอังกฤษ STOU-EPT หรือผลการทดสอบความรู้ภาษาอังกฤษตามมาตรฐานระดับอุดมศึกษาจากสถาบันอื่นที่สอบผ่านมาแล้วไม่เกิน 2 ปี นับถึงวันที่ยื่นผลการทดสอบมาแสดงก่อนสำเร็จการศึกษา ซึ่งนักศึกษาสามารถยื่นผลการทดสอบความรู้ภาษาอังกฤษ ได้ตลอดระยะเวลาที่กำลังศึกษาอยู่ โดยไม่ต้องรอใกล้สำเร็จการศึกษา

หมายเหตุ <sup>(1)</sup> เป็นชุดวิชาที่นักศึกษาจะต้องลงทะเบียนเรียนในภาคการศึกษาสุดท้ายและเหลือไม่เกิน 3 ชุดวิชา ก่อนจบการศึกษาเท่านั้น

### 3. สำเร็จการศึกษาประกาศนียบัตรวิชาชีพชั้นสูง (ปวส.) หรือเทียบเท่าทุกสาขาวิชา

#### โครงสร้างหลักสูตร

ก. หมวดวิชาศึกษาทั่วไป*	3	ชุดวิชา	(18 หน่วยกิต)
ข. หมวดวิชาเฉพาะ	10	ชุดวิชา	(60 หน่วยกิต)
ค. หมวดวิชาเลือกเสรี	1	ชุดวิชา	(6 หน่วยกิต)
รวมตลอดหลักสูตรต้องศึกษาไม่น้อยกว่า	14	ชุดวิชา	(84 หน่วยกิต)

(ใช้ระยะเวลาในการศึกษาตามโครงสร้างหลักสูตร 2 ปีครึ่ง)

#### รายละเอียดหลักสูตร

ก. หมวดวิชาศึกษาทั่วไป*	3	ชุดวิชา	(18 หน่วยกิต)
-------------------------	---	---------	---------------

#### 3.1 ปวส. ประเภทวิชาพาณิชยกรรมหรือบริหารธุรกิจ อุตสาหกรรมท่องเที่ยว ศิลปกรรม

10121 อารยธรรมมนุษย์	10141 วิทยาศาสตร์ เทคโนโลยี	10151 ไทยศึกษา
	และสิ่งแวดล้อมเพื่อชีวิต	

#### 3.2 ปวส. ประเภทวิชาอุตสาหกรรม อุตสาหกรรมสิ่งทอ คหกรรม เกษตรกรรม ประมง เทคโนโลยีสารสนเทศและการสื่อสาร

10121 อารยธรรมมนุษย์	10131 สังคมมนุษย์	10151 ไทยศึกษา
----------------------	-------------------	----------------

ข. หมวดวิชาเฉพาะ	10	ชุดวิชา	(60 หน่วยกิต)
------------------	----	---------	---------------

#### วิชาแกน 1 ชุดวิชา

10201 ประวัติศาสตร์ไทย
------------------------

#### วิชาเฉพาะด้าน 9 ชุดวิชา

##### - บัณฑิต 8 ชุดวิชา

12305 ศิลปะกับสังคมไทย	12312 ประวัติศาสตร์การเมือง	12409 ประสบการณ์ไทยคดีศึกษา <sup>(1)</sup>
12306 วรรณคดีไทย	และเศรษฐกิจไทย	12411 ภาษาถิ่นและวรรณกรรม
12310 วิถีไทย	12402 วัฒนธรรมกับการท่องเที่ยว	ท้องถิ่นไทย
12311 โลกทัศน์ไทย		

##### - และเลือก 1 ชุดวิชา จากชุดวิชาต่อไปนี้

12407 แนวคิดไทย	12410 ลักษณะภาษาไทย
-----------------	---------------------

ค. หมวดวิชาเลือกเสรี	1	ชุดวิชา	(6 หน่วยกิต)
----------------------	---	---------	--------------

สามารถเลือกศึกษาได้จากชุดวิชาหรือรายวิชาต่าง ๆ ที่เปิดสอนตามโครงการสัมฤทธิ์บัตร หรือในหลักสูตรระดับประกาศนียบัตรปริญญาตรีหรือเทียบเท่า ยกเว้นชุดวิชาหรือรายวิชาที่มีลักษณะดังต่อไปนี้

- (1) ชุดวิชาประสบการณ์วิชาชีพของทุกสาขาวิชา
- (2) ชุดวิชาหรือรายวิชาที่มีเนื้อหาซ้ำซ้อนกับชุดวิชาบังคับอื่น ๆ ในหลักสูตรที่เรียน
- (3) ชุดวิชาหรือรายวิชาที่มีการกำหนดคุณสมบัติและทักษะพื้นฐานไว้โดยเฉพาะ
- (4) ชุดวิชาหรือรายวิชาที่สภาวิชาการมีมติอนุมัติไม่ให้เป็นชุดวิชาเลือกเสรี
- (5) ชุดวิชาหรือรายวิชาที่มีเนื้อหาและมีการทำกิจกรรมภาคปฏิบัติ หรือตามที่สภาวิชาชีพหรือองค์กรวิชาชีพกำหนด

หมายเหตุ \* หมวดวิชาศึกษาทั่วไป จัดการเรียนการสอนออนไลน์สมบูรณ์แบบ ศึกษารายละเอียด หน้า (4)

<sup>(1)</sup> เป็นชุดวิชาที่นักศึกษาจะต้องลงทะเบียนเรียนในภาคการศึกษาสุดท้ายและเหลือไม่เกิน 3 ชุดวิชา ก่อนจบการศึกษาเท่านั้น

โปรดศึกษารายละเอียดจากเอกสารหลักสูตรการศึกษาของสาขาวิชาที่มหาวิทยาลัยจัดส่งให้ในการตอบรับเป็นนักศึกษาของมหาวิทยาลัยหรือที่เว็บไซต์ของมหาวิทยาลัย <https://www.stou.ac.th> ไปที่ หลักสูตรที่เปิดสอน → หลักสูตรปริญญาตรี → สาขาวิชา/แขนงวิชา/วิชาเอก (ที่สมัครเข้าศึกษา) → การลงทะเบียนเรียนชุดวิชาเลือกเสรี

นอกเหนือจากชุดวิชาในโครงสร้างหลักสูตรแล้ว ผู้สมัครต้องมีผลการทดสอบความรู้ภาษาอังกฤษ STOU-EPT หรือผลการทดสอบความรู้ภาษาอังกฤษตามมาตรฐานระดับอุดมศึกษาจากสถาบันอื่นที่สอบผ่านมาแล้วไม่เกิน 2 ปี นับถึงวันที่ยื่นผลการทดสอบมาแสดงก่อนสำเร็จการศึกษา ซึ่งนักศึกษาสามารถยื่นผลการทดสอบความรู้ภาษาอังกฤษ ได้ตลอดระยะเวลาที่กำลังศึกษาอยู่ โดยไม่ต้องรอใกล้สำเร็จการศึกษา

#### 4. สำเร็จการศึกษาอนุปริญญา หรือปริญญาชั้นใดชั้นหนึ่งหรือเทียบเท่าทุกสาขาวิชา

##### โครงสร้างหลักสูตร

ก. หมวดวิชาศึกษาทั่วไป*	1	ชุดวิชา	(6 หน่วยกิต)
ข. หมวดวิชาเฉพาะ	10	ชุดวิชา	(60 หน่วยกิต)
ค. หมวดวิชาเลือกเสรี	1	ชุดวิชา	(6 หน่วยกิต)
รวมตลอดหลักสูตรต้องศึกษาไม่น้อยกว่า	12	ชุดวิชา	(72 หน่วยกิต)

(ใช้ระยะเวลาในการศึกษาตามโครงสร้างหลักสูตร 2 ปี)

##### รายละเอียดหลักสูตร

ก. หมวดวิชาศึกษาทั่วไป*	1	ชุดวิชา	(6 หน่วยกิต)
-------------------------	---	---------	--------------

10151 ไทยศึกษา

ข. หมวดวิชาเฉพาะ	10	ชุดวิชา	(60 หน่วยกิต)
------------------	----	---------	---------------

วิชาแกน 1 ชุดวิชา

10201 ประวัติศาสตร์ไทย

วิชาเฉพาะด้าน 9 ชุดวิชา

- บังคับ 8 ชุดวิชา

12305 ศิลปะกับสังคมไทย

12312 ประวัติศาสตร์การเมือง

12409 ประสบการณ์ไทยคดีศึกษา<sup>(1)</sup>

12306 วรรณคดีไทย

และเศรษฐกิจไทย

12411 ภาษาล้านและวรรณกรรม

12310 วิถีไทย

12402 วัฒนธรรมกับการท่องเที่ยว

ท้องถิ่นไทย

12311 โลกทัศน์ไทย

- และเลือก 1 ชุดวิชา จากชุดวิชาต่อไปนี้

12407 แนวคิดไทย

12410 ลักษณะภาษาไทย

หมายเหตุ \* หมวดวิชาศึกษาทั่วไป จัดการเรียนการสอนออนไลน์สมบูรณ์แบบ ศึกษารายละเอียด หน้า (4)

<sup>(1)</sup> เป็นชุดวิชาที่นักศึกษาจะต้องลงทะเบียนเรียนในภาคการศึกษาสุดท้ายและเหลือไม่เกิน 3 ชุดวิชา ก่อนจบการศึกษาเท่านั้น

**ค. หมวดวิชาเลือกเสรี****1 ชุดวิชา (6 หน่วยกิต)**

สามารถเลือกศึกษาได้จากชุดวิชาหรือรายวิชาต่าง ๆ ที่เปิดสอนตามโครงการสัมฤทธิ์บัตร หรือในหลักสูตรระดับประกาศนียบัตรปริญญาตรีหรือเทียบเท่า ยกเว้นชุดวิชาหรือรายวิชาที่มีลักษณะดังต่อไปนี้

- (1) ชุดวิชาประสบการณ์วิชาชีพของทุกสาขาวิชา
- (2) ชุดวิชาหรือรายวิชาที่มีเนื้อหาซ้ำซ้อนกับชุดวิชาบังคับอื่น ๆ ในหลักสูตรที่เรียน
- (3) ชุดวิชาหรือรายวิชาที่มีการกำหนดคุณสมบัติและทักษะพื้นฐานไว้โดยเฉพาะ
- (4) ชุดวิชาหรือรายวิชาที่สภาวิชาการมีมติอนุมัติไม่ให้เป็นชุดวิชาเลือกเสรี
- (5) ชุดวิชาหรือรายวิชาที่มีเนื้อหาและมีการทำกิจกรรมภาคปฏิบัติ หรือตามที่สภาวิชาชีพหรือองค์กรวิชาชีพกำหนด

โปรดศึกษารายละเอียดจากเอกสารหลักสูตรการศึกษาของสาขาวิชาที่มหาวิทยาลัยจัดส่งให้ในการตอบรับเป็นนักศึกษาของมหาวิทยาลัยหรือที่เว็บไซต์ของมหาวิทยาลัย <https://www.stou.ac.th> ไปที่ หลักสูตรที่เปิดสอน → หลักสูตรปริญญาตรี → สาขาวิชา/แขนงวิชา/วิชาเอก (ที่สมัครเข้าศึกษา) → การลงทะเบียนเรียนชุดวิชาเลือกเสรี

นอกเหนือจากชุดวิชาในโครงสร้างหลักสูตรแล้ว ผู้สมัคร**ต้องมี**ผลการทดสอบความรู้ภาษาอังกฤษ STOU-EPT หรือผลการทดสอบความรู้ภาษาอังกฤษตามมาตรฐานระดับอุดมศึกษาจากสถาบันอื่นที่สอบผ่านมาแล้วไม่เกิน 2 ปี นับถึงวันที่ยื่นผลการทดสอบมาแสดงก่อนสำเร็จการศึกษา ซึ่งนักศึกษาสามารถยื่นผลการทดสอบความรู้ภาษาอังกฤษได้ตลอดระยะเวลาที่กำลังศึกษาอยู่ โดยไม่ต้องรอใกล้สำเร็จการศึกษา



## คุณสมบัติของผู้สมัคร

### หลักสูตรประกาศนียบัตร

### ประกาศนียบัตรวิชาภาษาอังกฤษเฉพาะอาชีพ รหัส 10111 เปิดสอน 8 กลุ่มวิชาเฉพาะ ดังนี้

- |                                      |  |
|--------------------------------------|--|
| (1) กลุ่มวิชาเฉพาะครู รหัส A         | (5) กลุ่มวิชาเฉพาะการท่องเที่ยว รหัส 5 |
| (2) กลุ่มวิชาเฉพาะธุรกิจ รหัส 2      | (6) กลุ่มวิชาเฉพาะการสาธารณสุข รหัส 7  |
| (3) กลุ่มวิชาเฉพาะการโรงแรม รหัส 3   | (7) กลุ่มวิชาเฉพาะช่าง รหัส 8          |
| (4) กลุ่มวิชาเฉพาะงานสำนักงาน รหัส 4 | (8) กลุ่มวิชาเฉพาะการเกษตร รหัส 9      |

### ชื่อประกาศนียบัตร

ชื่อประกาศนียบัตร	ชื่อย่อ
1) ประกาศนียบัตรวิชาภาษาอังกฤษเฉพาะอาชีพ (ครู) Certificate in English for Specific Careers (Teaching)	ป.อ. (ครู) Cert. in ESC (Teaching)
2) ประกาศนียบัตรวิชาภาษาอังกฤษเฉพาะอาชีพ (ธุรกิจ) Certificate in English for Specific Careers (Business)	ป.อ. (ธุรกิจ) Cert. in ESC (Business)
3) ประกาศนียบัตรวิชาภาษาอังกฤษเฉพาะอาชีพ (การโรงแรม) Certificate in English for Specific Careers (Hotel Work)	ป.อ. (การโรงแรม) Cert. in ESC (Hotel Work)
4) ประกาศนียบัตรวิชาภาษาอังกฤษเฉพาะอาชีพ (งานสำนักงาน) Certificate in English for Specific Careers (Office Work)	ป.อ. (งานสำนักงาน) Cert. in ESC (Office Work)
5) ประกาศนียบัตรวิชาภาษาอังกฤษเฉพาะอาชีพ (การท่องเที่ยว) Certificate in English for Specific Careers (Tourism)	ป.อ. (การท่องเที่ยว) Cert. in ESC (Tourism)
6) ประกาศนียบัตรวิชาภาษาอังกฤษเฉพาะอาชีพ (การสาธารณสุข) Certificate in English for Specific Careers (Public Health)	ป.อ. (การสาธารณสุข) Cert. in ESC (Public Health)
7) ประกาศนียบัตรวิชาภาษาอังกฤษเฉพาะอาชีพ (ช่าง) Certificate in English for Specific Careers (Technicians)	ป.อ. (ช่าง) Cert. in ESC (Technicians)
8) ประกาศนียบัตรวิชาภาษาอังกฤษเฉพาะอาชีพ (การเกษตร) Certificate in English for Specific Careers (Agriculture)	ป.อ. (การเกษตร) Cert. in ESC (Agriculture)

## (เปิดรับนักศึกษาใน ภาคต้น และ ภาคปลาย)

สาขาวิชา/แขนงวิชา/วิชาเอก	คุณสมบัติของผู้สมัคร
<p><b>สาขาวิชาศิลปศาสตร์ รหัส 10</b></p> <p><b>ประกาศนียบัตรวิชาภาษาอังกฤษ</b></p> <p><b>เฉพาะอาชีพ รหัส 10111</b></p> <p>ซึ่งใช้สื่อการเรียนการสอน (medium of instruction) ทั้งภาษาอังกฤษและภาษาไทย เปิดสอน 8 กลุ่มวิชาเฉพาะ* ดังนี้</p> <ol style="list-style-type: none"> <li>1) ครู รหัส A</li> <li>2) ธุรกิจ รหัส 2</li> <li>3) การโรงแรม รหัส 3</li> <li>4) งานสำนักงาน รหัส 4</li> <li>5) การท่องเที่ยว รหัส 5</li> <li>6) การสาธารณสุข รหัส 7</li> <li>7) ช่าง รหัส 8</li> <li>8) การเกษตร รหัส 9</li> </ol>	<p><b>ต้องสำเร็จการศึกษาวุฒิมัธยมศึกษาใดวุฒิมัธยมศึกษาหนึ่ง ดังนี้</b></p> <ol style="list-style-type: none"> <li>1. สำเร็จการศึกษามัธยมศึกษาตอนต้น (ม.3) หรือเทียบเท่า ตามที่กระทรวงศึกษาธิการรับรอง และประกอบอาชีพมาแล้ว <b>ไม่น้อยกว่า 5 ปี</b> หลังสำเร็จการศึกษา นับถึงวันเปิดภาคการศึกษา ที่สมัคร <b>หรือ</b></li> <li>2. สำเร็จการศึกษามัธยมศึกษาตอนต้น (ม.3) หรือเทียบเท่า ตามที่กระทรวงศึกษาธิการรับรอง โดยมีอายุ<b>ไม่ต่ำกว่า 25 ปีบริบูรณ์</b> นับถึงวันเปิดภาคการศึกษาที่สมัคร <b>หรือ</b></li> <li>3. สำเร็จการศึกษามัธยมศึกษาตอนปลาย (ม.6) หรือประกาศนียบัตร วิชาชีพ (ปวช.) หรือเทียบเท่าตามที่กระทรวงศึกษาธิการรับรอง <b>หรือ</b></li> <li>4. สำเร็จการศึกษาประกาศนียบัตรวิชาชีพชั้นสูง (ปวส.) หรือเทียบเท่า หรืออนุปริญญาหรือเทียบเท่า หรือปริญญาชั้นใดชั้นหนึ่งหรือ เทียบเท่าจากสถาบันอุดมศึกษาที่สภามหาวิทยาลัยรับรอง</li> </ol>
<p>*ผู้สมัครต้องกรอกชื่อและรหัสกลุ่มวิชาเฉพาะ ที่ต้องการศึกษาลงในใบสมัครฯ (มสข.1) ข้อ 17.3 ให้ครบถ้วน มิฉะนั้นการสมัครของท่านจะไม่สมบูรณ์</p>	<p>ศึกษาโครงสร้างและรายละเอียดของหลักสูตร หน้า 46</p> <p>สมัครภาคต้น ศึกษาโปรแกรมการลงทะเบียนเรียน หน้า 68</p> <p>สมัครภาคปลาย ศึกษาโปรแกรมการลงทะเบียนเรียน หน้า 79</p>

## โครงสร้างและรายละเอียดของหลักสูตร

### หลักสูตรประกาศนียบัตร

#### ประกาศนียบัตรวิชาภาษาอังกฤษเฉพาะอาชีพ รหัส 10111 เปิดสอน 8 กลุ่มวิชาเฉพาะ

- |                                     |                                       |
|-------------------------------------|---------------------------------------|
| 1) กลุ่มวิชาเฉพาะครู รหัส A         | 5) กลุ่มวิชาเฉพาะการท่องเที่ยว รหัส 5 |
| 2) กลุ่มวิชาเฉพาะธุรกิจ รหัส 2      | 6) กลุ่มวิชาเฉพาะการสาธารณสุข รหัส 7  |
| 3) กลุ่มวิชาเฉพาะการโรงแรม รหัส 3   | 7) กลุ่มวิชาเฉพาะช่าง รหัส 8          |
| 4) กลุ่มวิชาเฉพาะงานสำนักงาน รหัส 4 | 8) กลุ่มวิชาเฉพาะการเกษตร รหัส 9      |

### โครงสร้างหลักสูตร

ก. หมวดวิชาศึกษาทั่วไป*	1	ชุดวิชา	(6 หน่วยกิต)
ข. หมวดวิชาเฉพาะ	4	ชุดวิชา	(24 หน่วยกิต)
รวมตลอดหลักสูตรต้องศึกษาไม่น้อยกว่า	5	ชุดวิชา	(30 หน่วยกิต)

(ใช้ระยะเวลาในการศึกษาตามโครงสร้างหลักสูตร 1 ปี)

### รายละเอียดหลักสูตร

ก. หมวดวิชาศึกษาทั่วไป*	1	ชุดวิชา	(6 หน่วยกิต)
10111 ภาษาอังกฤษเพื่อการสื่อสาร			
ข. หมวดวิชาเฉพาะ	4	ชุดวิชา	(24 หน่วยกิต)

- **บังคับ 3 ชุดวิชา**

10171 การใช้ภาษาอังกฤษ	10172 การอ่านภาษาอังกฤษ	10173 การเขียนภาษาอังกฤษ
------------------------	-------------------------	--------------------------

- **และเลือก 1 ชุดวิชา แยกตามกลุ่มวิชาเฉพาะ ดังนี้**

1) กลุ่มวิชาเฉพาะครู รหัส A	ให้ศึกษา 11311 ภาษาอังกฤษสำหรับครูสอนภาษา
2) กลุ่มวิชาเฉพาะธุรกิจ รหัส 2	ให้ศึกษา 11301 ภาษาอังกฤษสำหรับนักธุรกิจ
3) กลุ่มวิชาเฉพาะการโรงแรม รหัส 3	ให้ศึกษา 11303 ภาษาอังกฤษสำหรับพนักงานโรงแรม
4) กลุ่มวิชาเฉพาะงานสำนักงาน รหัส 4	ให้ศึกษา 11304 ภาษาอังกฤษสำหรับเจ้าหน้าที่สำนักงาน
5) กลุ่มวิชาเฉพาะการท่องเที่ยว รหัส 5	ให้ศึกษา 11302 ภาษาอังกฤษเพื่อการท่องเที่ยว
6) กลุ่มวิชาเฉพาะการสาธารณสุข รหัส 7	ให้ศึกษา 11306 ภาษาอังกฤษสำหรับบุคลากรสาธารณสุข
7) กลุ่มวิชาเฉพาะช่าง รหัส 8	ให้ศึกษา 11307 ภาษาอังกฤษสำหรับช่าง
8) กลุ่มวิชาเฉพาะการเกษตร รหัส 9	ให้ศึกษา 11308 ภาษาอังกฤษเพื่อการเกษตร

หมายเหตุ \* หมวดวิชาศึกษาทั่วไป จัดการเรียนการสอนออนไลน์สมบูรณ์แบบ ศึกษารายละเอียด หน้า (4)

- ชุดวิชาภาษาอังกฤษทุกชุดวิชาในหลักสูตรประกาศนียบัตรวิชาภาษาอังกฤษเฉพาะอาชีพ เป็นชุดวิชาในระดับปริญญาตรี ซึ่งนักศึกษาระดับปริญญาตรีสามารถลงทะเบียนเรียนได้

## คุณสมบัติของผู้สมัคร

### หลักสูตรประกาศนียบัตร

ประกาศนียบัตรวิชาศึกษาทั่วไป รหัส 10511 หลักสูตรปรับปรุง พ.ศ. 2567

#### ชื่อประกาศนียบัตร

ประกาศนียบัตรวิชาศึกษาทั่วไป

Certificate in General Education

#### ชื่อย่อ

ป. วิชาศึกษาทั่วไป

Cert. in General Education

(เปิดรับนักศึกษาใน ภาคต้น และ ภาคปลาย)

สาขาวิชา/แขนงวิชา/วิชาเอก	คุณสมบัติของผู้สมัคร
สาขาวิชาศิลปศาสตร์ รหัส 10  ประกาศนียบัตรวิชาศึกษาทั่วไป รหัส 10511	บุคคลทั่วไปทุกเพศ ทุกวัย โดยไม่กำหนดวุฒิการศึกษาใด ๆ  <div style="border: 1px solid black; padding: 5px; margin-top: 20px;"><p>ศึกษาโครงสร้างและรายละเอียดของหลักสูตร หน้า 48 สมัครภาคต้น ศึกษาโปรแกรมการลงทะเบียนเรียน หน้า 67 สมัครภาคปลาย ศึกษาโปรแกรมการลงทะเบียนเรียน หน้า 78</p></div>

นักศึกษาที่ศึกษาในโครงสร้างหลักสูตรปรับปรุง พ.ศ. 2567 หากไม่สำเร็จการศึกษาในปีการศึกษา 2571  
มหาวิทยาลัยจะโอนนักศึกษาเข้าสู่หลักสูตรปรับปรุงฉบับใหม่โดยอัตโนมัติ

## โครงสร้างและรายละเอียดของหลักสูตร

### หลักสูตรประกาศนียบัตร

### ประกาศนียบัตรวิชาชีพทั่วไป รหัส 10511\* หลักสูตรปรับปรุง พ.ศ. 2567

#### โครงสร้างหลักสูตร

หมวดวิชาเฉพาะ 5 ชุดวิชา (30 หน่วยกิต)

รวมตลอดหลักสูตรต้องศึกษาไม่น้อยกว่า 5 ชุดวิชา (30 หน่วยกิต)

(ใช้ระยะเวลาในการศึกษาตามโครงสร้างหลักสูตร 1 ปี)

#### รายละเอียดหลักสูตร

หมวดวิชาเฉพาะ 5 ชุดวิชา (30 หน่วยกิต)

- **บังคับ 1 ชุดวิชา**

10151 ไทยศึกษา

- **เลือก 3 ชุดวิชา โดยเลือกเรียนตามกลุ่มวิชา กลุ่มวิชาละ 1 ชุดวิชา ต่อไปนี้**

(1) **กลุ่มวิชาภาษาเพื่อการสื่อสาร**

10111 ภาษาอังกฤษเพื่อการสื่อสาร	10161 ภาษาไทยเพื่อการสื่อสาร	10163 ภาษาเขมรเพื่อการสื่อสาร
	10162 ภาษาจีนเพื่อการสื่อสาร	

(2) **กลุ่มวิชามนุษยศาสตร์และสังคมศาสตร์เพื่อศตวรรษที่ 21**

10103 ทักษะชีวิต	10131 สังคมมนุษย์	10164 สังคมและวัฒนธรรมอาเซียน
10121 อารยธรรมมนุษย์	10152 ไทยกับสังคมโลก	

(3) **กลุ่มวิชาวิทยาศาสตร์และเทคโนโลยีเพื่อชีวิตและสังคม**

10141 วิทยาศาสตร์ เทคโนโลยีและสิ่งแวดล้อมเพื่อชีวิต

- **และเลือกอีก 1 ชุดวิชา จากกลุ่มวิชาใดก็ได้ โดยต้องไม่ซ้ำกับชุดวิชาที่เคยศึกษามาแล้ว**

## คุณสมบัติของผู้สมัคร

## หลักสูตรประกาศนียบัตร

## ประกาศนียบัตรวิชางานสารสนเทศ รหัส 10451 หลักสูตรปรับปรุง พ.ศ. 2565

## ชื่อประกาศนียบัตร

ประกาศนียบัตรวิชางานสารสนเทศ  
Certificate in Information Work

## ชื่อย่อ

ป.ส.  
Cert. in Information Work

(เปิดรับนักศึกษาใน ภาคต้น และ ภาคปลาย)

สาขาวิชา/แขนงวิชา/วิชาเอก	คุณสมบัติของผู้สมัคร
<b>สาขาวิชาศิลปศาสตร์</b> <b>รหัส 10</b> <b>ประกาศนียบัตรวิชางานสารสนเทศ</b> <b>รหัส 10451</b> เปิดสอน 4 กลุ่มวิชา* ดังนี้ 1) กลุ่มวิชางานศูนย์สารสนเทศและห้องสมุด รหัส 1 2) กลุ่มวิชางานศูนย์สื่อการศึกษาและแหล่งเรียนรู้ รหัส 2 3) กลุ่มวิชางานสำนักงาน รหัส 3 4) กลุ่มวิชางานสารสนเทศการท่องเที่ยวและศิลปวัฒนธรรม รหัส 4	<b>ต้องสำเร็จการศึกษาวุฒิการศึกษาใดวุฒิการศึกษาหนึ่ง ดังนี้</b> 1. สำเร็จการศึกษาจากการศึกษานอกระบบ หรือผู้ที่ศึกษาตามอัธยาศัยและได้รับการเทียบโอนผลการศึกษาซึ่งสภาวิชาการพิจารณาแล้วเห็นสมควรให้รับเข้าศึกษาได้ <b>หรือ</b> 2. สำเร็จการศึกษามัธยมศึกษาตอนต้น (ม.3) หรือเทียบเท่าตามที่กระทรวงศึกษาธิการรับรอง และประกอบอาชีพมาแล้วไม่น้อยกว่า <b>5 ปี</b> หลังสำเร็จการศึกษา นับถึงวันเปิดภาคการศึกษาที่สมัคร <b>หรือ</b> 3. สำเร็จการศึกษามัธยมศึกษาตอนต้น (ม.3) หรือเทียบเท่าตามที่กระทรวงศึกษาธิการรับรอง โดยมีอายุไม่ต่ำกว่า <b>25 ปี</b> บริบูรณ์ นับถึงวันเปิดภาคการศึกษาที่สมัคร <b>หรือ</b> 4. สำเร็จการศึกษามัธยมศึกษาตอนปลาย (ม.6) หรือเทียบเท่าตามที่กระทรวงศึกษาธิการรับรอง <b>หรือ</b> 5. สำเร็จการศึกษาประกาศนียบัตรวิชาชีพ (ปวช.) หรือเทียบเท่า <b>หรือ</b> 6. สำเร็จการศึกษาประกาศนียบัตรวิชาชีพชั้นสูง (ปวส.) หรือเทียบเท่า หรืออนุปริญญาหรือเทียบเท่า หรือปริญญาชั้นใดชั้นหนึ่งหรือเทียบเท่าจากสถาบันอุดมศึกษาที่สภาสถาบันการศึกษานั้น ๆ รับรอง
<b>*ผู้สมัครต้องกรอกชื่อและรหัสกลุ่มวิชาที่ต้องการศึกษาลงในใบสมัครฯ (มสธ.1) ข้อ 17.3 ให้ครบถ้วน มิฉะนั้นการสมัครของท่านจะไม่สมบูรณ์</b>	<b>ศึกษาโครงสร้างและรายละเอียดของหลักสูตร หน้า 50-51</b> <b>สมัครภาคต้น ศึกษาโปรแกรมการลงทะเบียนเรียน หน้า 68-69</b> <b>สมัครภาคปลาย ศึกษาโปรแกรมการลงทะเบียนเรียน หน้า 80-81</b>

นักศึกษาที่ศึกษาในโครงสร้างหลักสูตรปรับปรุง พ.ศ. 2565 หากไม่สำเร็จการศึกษาในปีการศึกษา 2569 มหาวิทยาลัยจะโอนนักศึกษาเข้าสู่หลักสูตรปรับปรุงฉบับใหม่โดยอัตโนมัติ

## โครงสร้างและรายละเอียดของหลักสูตร

### หลักสูตรประกาศนียบัตร

### ประกาศนียบัตรวิชางานสารสนเทศ รหัส 10451 หลักสูตรปรับปรุง พ.ศ. 2565

#### โครงสร้างหลักสูตร

หมวดวิชาเฉพาะ 5 ชุดวิชา (30 หน่วยกิต)

รวมตลอดหลักสูตรต้องศึกษาไม่น้อยกว่า 5 ชุดวิชา (30 หน่วยกิต)

(ใช้ระยะเวลาในการศึกษาตามโครงสร้างหลักสูตร 1 ปี)

#### รายละเอียดหลักสูตร

หมวดวิชาเฉพาะ 5 ชุดวิชา (30 หน่วยกิต)

#### 1) กลุ่มวิชางานศูนย์สารสนเทศและห้องสมุด รหัส 1

##### - บัณฑิต 3 ชุดวิชา

13201 สารสนเทศศาสตร์เบื้องต้น	13413 เทคโนโลยีดิจิทัล และวิทยาการข้อมูล	13313 การบริการและเผยแพร่ สารสนเทศ
-------------------------------	---	---------------------------------------

##### - และเลือก 2 ชุดวิชา จากชุดวิชาต่อไปนี้

13202 การสื่อสารในงานสารสนเทศ	13314 การจัดการองค์การสารสนเทศ	13412 แหล่งสารสนเทศทาง สังคมศาสตร์ มนุษยศาสตร์ และวิทยาศาสตร์
13311 การพัฒนาและการจัดการ ทรัพยากรสารสนเทศ	13315 การสงวนรักษาสารสนเทศ ดิจิทัล	13416 พันธกิจสัมพันธ์กับชุมชน ในงานสารสนเทศ
13312 การวิเคราะห์สารสนเทศ	13411 การจัดการสารสนเทศ ลักษณะพิเศษ	

#### 2) กลุ่มวิชางานศูนย์สื่อการศึกษาและแหล่งเรียนรู้ รหัส 2

##### - บัณฑิต 3 ชุดวิชา

13201 สารสนเทศศาสตร์เบื้องต้น	13413 เทคโนโลยีดิจิทัล และวิทยาการข้อมูล	27112 การบริหารศูนย์สื่อการศึกษา
-------------------------------	---	----------------------------------

##### - และเลือก 2 ชุดวิชา จากชุดวิชาต่อไปนี้

13311 การพัฒนาและการจัดการ ทรัพยากรสารสนเทศ	13315 การสงวนรักษาสารสนเทศ ดิจิทัล	26403 แหล่งวิทยาการชุมชน เพื่อการเรียนรู้ตลอดชีวิต
13313 การบริการและเผยแพร่ สารสนเทศ	13416 พันธกิจสัมพันธ์กับชุมชน ในงานสารสนเทศ	26406 การพัฒนาและการใช้สื่อ การเรียนรู้เพื่อการเรียนรู้ ตลอดชีวิต
13314 การจัดการองค์การสารสนเทศ	20303 จิตวิทยาและวิทยาการ การเรียนรู้	



**3) กลุ่มวิชางานสำนักงาน รหัส 3****- บัณฑิต 3 ชุดวิชา**

13201 สารสนเทศศาสตร์เบื้องต้น	13413 เทคโนโลยีดิจิทัล และวิทยาการข้อมูล	13421 การจัดการงานสำนักงาน
-------------------------------	---	----------------------------

**- และเลือก 2 ชุดวิชา จากชุดวิชาต่อไปนี้**

13202 การสื่อสารในงานสารสนเทศ	13321 การสื่อสารธุรกิจในยุคดิจิทัล	32342 ภาวะผู้นำและพฤติกรรม องค์การ
13314 การจัดการองค์การสารสนเทศ	13423 ระบบสารสนเทศสำนักงาน	
13315 การสงวนรักษาสารสนเทศ ดิจิทัล	32210 องค์การและการจัดการ และการจัดการเชิงกลยุทธ์	32452 กลยุทธ์การจัดการ ทรัพยากรมนุษย์และองค์การ แห่งการเรียนรู้

**4) กลุ่มวิชางานสารสนเทศการท่องเที่ยวและศิลปวัฒนธรรม รหัส 4****- บัณฑิต 3 ชุดวิชา**

12402 วัฒนธรรมกับการท่องเที่ยว	13201 สารสนเทศศาสตร์เบื้องต้น	13413 เทคโนโลยีดิจิทัล และวิทยาการข้อมูล
--------------------------------	-------------------------------	---

**- และเลือก 2 ชุดวิชา จากชุดวิชาต่อไปนี้**

12305 ศิลปะกับสังคมไทย	13314 การจัดการองค์การสารสนเทศ	32335 ความรู้เบื้องต้นเกี่ยวกับ การท่องเที่ยวและ อุตสาหกรรมท่องเที่ยว
12310 วิถีไทย	13315 การสงวนรักษาสารสนเทศดิจิทัล	
12313 ท้องถิ่นไทย	13416 พันธกิจสัมพันธ์กับชุมชน ในงานสารสนเทศ	
13202 การสื่อสารในงานสารสนเทศ		

## คุณสมบัติของผู้สมัคร

## หลักสูตรประกาศนียบัตร

## ประกาศนียบัตรภาษาจีนเพื่อการสื่อสาร รหัส 10713

## ชื่อประกาศนียบัตร

ประกาศนียบัตรภาษาจีนเพื่อการสื่อสาร

Certificate in Chinese for Communication

## ชื่อย่อ

ป.จส.

Cert. in CC

(เปิดรับนักศึกษาใน ภาคต้น และ ภาคปลาย)

สาขาวิชา/แขนงวิชา/วิชาเอก	คุณสมบัติของผู้สมัคร
สาขาวิชาศิลปศาสตร์ รหัส 10  ประกาศนียบัตรภาษาจีน เพื่อการสื่อสาร รหัส 10713	<p>ต้องสำเร็จการศึกษาวุฒิการศึกษาใดวุฒิการศึกษาหนึ่ง ดังนี้</p> <ol style="list-style-type: none"> <li>สำเร็จการศึกษามัธยมศึกษาตอนต้น (ม.3) หรือเทียบเท่า ตามที่กระทรวงศึกษาธิการรับรอง และประกอบอาชีพมาแล้วไม่น้อยกว่า 5 ปี หลังสำเร็จการศึกษา นับถึงวันเปิดภาคการศึกษาที่สมัคร หรือ</li> <li>สำเร็จการศึกษามัธยมศึกษาตอนต้น (ม.3) หรือเทียบเท่า ตามที่กระทรวงศึกษาธิการรับรอง โดยมีอายุไม่ต่ำกว่า 25 ปีบริบูรณ์ นับถึงวันเปิดภาคการศึกษาที่สมัคร หรือ</li> <li>สำเร็จการศึกษามัธยมศึกษาตอนปลาย (ม.6) หรือเทียบเท่า หรือ ประกาศนียบัตรวิชาชีพ (ปวช.) หรือเทียบเท่า ตามที่กระทรวงศึกษาธิการรับรอง หรือ</li> <li>สำเร็จการศึกษอนุปริญญา หรือปริญญาชั้นใดชั้นหนึ่งหรือเทียบเท่า หรือสูงกว่า จากสถาบันอุดมศึกษาที่สภามหาวิทยาลัยรับรอง</li> </ol> <div style="border: 1px solid black; padding: 5px; margin-top: 10px;"> <p>ศึกษาโครงสร้างและรายละเอียดของหลักสูตร หน้า 53 สมัครภาคต้น ศึกษาโปรแกรมการลงทะเบียนเรียน หน้า 69 สมัครภาคปลาย ศึกษาโปรแกรมการลงทะเบียนเรียน หน้า 82</p> </div>

## โครงสร้างและรายละเอียดของหลักสูตร

### หลักสูตรประกาศนียบัตร

### ประกาศนียบัตรภาษาจีนเพื่อการสื่อสาร รหัส 10713

#### โครงสร้างหลักสูตร

หมวดวิชาเฉพาะ 5 ชุดวิชา (30 หน่วยกิต)

รวมตลอดหลักสูตรต้องศึกษาไม่น้อยกว่า 5 ชุดวิชา (30 หน่วยกิต)

(ใช้ระยะเวลาในการศึกษาตามโครงสร้างหลักสูตร 1 ปี)

#### รายละเอียดหลักสูตร

หมวดวิชาเฉพาะ 5 ชุดวิชา (30 หน่วยกิต)

10162 ภาษาจีนเพื่อการสื่อสาร\* 11007 ภาษาจีนเพื่อการท่องเที่ยว 11009 ภาษาและวัฒนธรรมจีน

11006 ภาษาจีนเพื่อการพาณิชย์ 11008 ภาษาจีนเพื่ออุตสาหกรรม

การบริการ

## คุณสมบัติของผู้สมัคร

## หลักสูตรประกาศนียบัตร

## ประกาศนียบัตรวิชาภาษาเขมร รหัส 10811 หลักสูตรใหม่ พ.ศ. 2562

## ชื่อประกาศนียบัตร

ประกาศนียบัตรวิชาภาษาเขมร  
Certificate in Khmer Language

## ชื่อย่อ

ป.ช.  
Cert. in Khmer Lang.

(เปิดรับนักศึกษาใน ภาคต้น และ ภาคปลาย)

สาขาวิชา/แขนงวิชา/วิชาเอก	คุณสมบัติของผู้สมัคร
<b>สาขาวิชาศิลปศาสตร์</b> <b>รหัส 10</b> <b>ประกาศนียบัตรวิชาภาษาเขมร</b> <b>รหัส 10811</b>	<p>ต้องสำเร็จการศึกษาวุฒิมัธยมศึกษาใดวุฒิมัธยมศึกษาหนึ่ง ดังนี้</p> <ol style="list-style-type: none"> <li>สำเร็จการศึกษามัธยมศึกษาตอนต้น (ม.3) หรือเทียบเท่า ตามที่กระทรวงศึกษาธิการรับรอง และประกอบอาชีพมาแล้ว ไม่น้อยกว่า 5 ปี หลังสำเร็จการศึกษา นับถึงวันเปิดภาคการศึกษาที่สมัคร หรือ</li> <li>สำเร็จการศึกษามัธยมศึกษาตอนต้น (ม.3) หรือเทียบเท่า ตามที่กระทรวงศึกษาธิการรับรอง โดยมีอายุไม่ต่ำกว่า 25 ปีบริบูรณ์ นับถึงวันเปิดภาคการศึกษาที่สมัคร หรือ</li> <li>สำเร็จการศึกษามัธยมศึกษาตอนปลาย (ม.6) หรือเทียบเท่า หรือ ประกาศนียบัตรวิชาชีพ (ปวช.) หรือเทียบเท่า ตามที่กระทรวงศึกษาธิการรับรอง หรือ</li> <li>สำเร็จการศึกษานุปริญญา หรือปริญญาชั้นใดชั้นหนึ่งหรือเทียบเท่า จากสถาบันอุดมศึกษาที่สภามหาวิทยาลัยรับรอง</li> </ol> <div style="border: 1px solid black; padding: 5px; margin-top: 10px;"> <p>ศึกษาโครงสร้างและรายละเอียดของหลักสูตร หน้า 55</p> <p>สมัครภาคต้น ศึกษาโปรแกรมการลงทะเบียนเรียน หน้า 70</p> <p>สมัครภาคปลาย ศึกษาโปรแกรมการลงทะเบียนเรียน หน้า 82</p> </div>

## โครงสร้างและรายละเอียดของหลักสูตร

### หลักสูตรประกาศนียบัตร

### ประกาศนียบัตรวิชาภาษาเขมร รหัส 10811 หลักสูตรใหม่ พ.ศ. 2562

#### โครงสร้างหลักสูตร

ก. หมวดวิชาศึกษาทั่วไป*	1	ชุดวิชา (6 หน่วยกิต)
ข. หมวดวิชาเฉพาะ	4	ชุดวิชา (24 หน่วยกิต)
รวมตลอดหลักสูตรต้องศึกษาไม่น้อยกว่า	5	ชุดวิชา (30 หน่วยกิต)

(ใช้ระยะเวลาในการศึกษาตามโครงสร้างหลักสูตร 1 ปี)

#### รายละเอียดหลักสูตร

ก. หมวดวิชาศึกษาทั่วไป*	1	ชุดวิชา (6 หน่วยกิต)
10163 ภาษาเขมรเพื่อการสื่อสาร		
ข. หมวดวิชาเฉพาะ	4	ชุดวิชา (24 หน่วยกิต)

#### วิชาแกน 1 ชุดวิชา

11010 พื้นฐานสังคมและวัฒนธรรมเขมร

#### วิชาเฉพาะด้าน 3 ชุดวิชา

11011 การอ่านและการเขียน ภาษาเขมร	11012 ภาษาเขมรเชิงธุรกิจ	11013 ภาษาเขมรเพื่อการท่องเที่ยว
--------------------------------------	--------------------------	----------------------------------

## คุณสมบัติของผู้สมัคร

## หลักสูตรประกาศนียบัตร

## ประกาศนียบัตรวิชาภาษาไทย รหัส 10011 หลักสูตรใหม่ พ.ศ. 2563

## ชื่อประกาศนียบัตร

ประกาศนียบัตรวิชาภาษาไทย  
Certificate in Thai

## ชื่อย่อ

ป. วิชาภาษาไทย  
Cert. in Thai

(เปิดรับนักศึกษาใน ภาคต้น และ ภาคปลาย)

สาขาวิชา/แขนงวิชา/วิชาเอก	คุณสมบัติของผู้สมัคร
<b>สาขาวิชาศิลปศาสตร์</b> <b>รหัส 10</b>  <b>ประกาศนียบัตรวิชาภาษาไทย</b> <b>รหัส 10011</b>	<p>ต้องสำเร็จการศึกษาวุฒิมัธยมศึกษาใดวุฒิมัธยมศึกษาหนึ่ง ดังนี้</p> <ol style="list-style-type: none"> <li>สำเร็จการศึกษามัธยมศึกษาตอนต้น (ม.3) หรือเทียบเท่า ตามที่กระทรวงศึกษาธิการรับรอง และประกอบอาชีพมาแล้ว ไม่น้อยกว่า 5 ปี หลังสำเร็จการศึกษา นับถึงวันเปิดภาคการศึกษา ที่สมัคร หรือ</li> <li>สำเร็จการศึกษามัธยมศึกษาตอนต้น (ม.3) หรือเทียบเท่า ตามที่กระทรวงศึกษาธิการรับรอง โดยมีอายุไม่ต่ำกว่า 25 ปีบริบูรณ์ นับถึงวันเปิดภาคการศึกษาที่สมัคร หรือ</li> <li>สำเร็จการศึกษามัธยมศึกษาตอนปลาย (ม.6) หรือเทียบเท่า หรือ ประกาศนียบัตรวิชาชีพ (ปวช.) หรือเทียบเท่า หรือ</li> <li>สำเร็จการศึกษาประกาศนียบัตรวิชาชีพเทคนิค (ปวท.) หรือ ประกาศนียบัตรวิชาชีพชั้นสูง (ปวส.) หรือเทียบเท่า หรืออนุปริญญา หรือเทียบเท่า หรือปริญญาตรีหรือเทียบเท่า จากสถาบันอุดมศึกษา ที่สภามหาวิทยาลัยรับรอง</li> </ol> <div style="border: 1px solid black; padding: 5px; margin-top: 10px;"> <p style="text-align: center;">ศึกษาโครงสร้างและรายละเอียดของหลักสูตร หน้า 57</p> <p>สมัครภาคต้น    ศึกษาโปรแกรมการลงทะเบียนเรียน หน้า 70</p> <p>สมัครภาคปลาย    ศึกษาโปรแกรมการลงทะเบียนเรียน หน้า 82</p> </div>

นักศึกษาที่ศึกษาในโครงสร้างหลักสูตรใหม่ พ.ศ. 2563 หากไม่สำเร็จการศึกษาในปีการศึกษา 2567

มหาวิทยาลัยจะโอนนักศึกษาเข้าสู่หลักสูตรปรับปรุงฉบับใหม่โดยอัตโนมัติ

## โครงสร้างและรายละเอียดของหลักสูตร

### หลักสูตรประกาศนียบัตร

ประกาศนียบัตรวิชาภาษาไทย รหัส 10011 หลักสูตรใหม่ พ.ศ. 2563

#### โครงสร้างหลักสูตร

หมวดวิชาเฉพาะ 5 ชุติวิชา (30 หน่วยกิต)

รวมตลอดหลักสูตรต้องศึกษาไม่น้อยกว่า 5 ชุติวิชา (30 หน่วยกิต)

(ใช้ระยะเวลาในการศึกษาตามโครงสร้างหลักสูตร 1 ปี)

#### รายละเอียดหลักสูตร

หมวดวิชาเฉพาะ 5 ชุติวิชา (30 หน่วยกิต)

10161 ภาษาไทยเพื่อการสื่อสาร\* 12306 วรรณคดีไทย 12411 ภาษาถิ่นและวรรณกรรม

10202 การอ่านภาษาไทย 12410 ลักษณะภาษาไทย ท้องถิ่นไทย

หมายเหตุ \* เป็นชุติวิชาจัดการเรียนการสอนออนไลน์สมบูรณ์แบบ ศึกษารายละเอียด หน้า (4)



## คุณสมบัติของผู้สมัคร

## หลักสูตรประกาศนียบัตร

## ประกาศนียบัตรวิชาสังคมและวัฒนธรรมไทย รหัส 10021 หลักสูตรใหม่ พ.ศ. 2563

## ชื่อประกาศนียบัตร

ประกาศนียบัตรวิชาสังคมและวัฒนธรรมไทย  
Certificate in Thai Social and Cultural  
Studies

## ชื่อย่อ

ป. วิชาสังคมและวัฒนธรรมไทย  
Cert. in Thai Social and Cultural  
Studies

(เปิดรับนักศึกษาใน ภาคต้น และ ภาคปลาย)

สาขาวิชา/แขนงวิชา/วิชาเอก	คุณสมบัติของผู้สมัคร
<b>สาขาวิชาศิลปศาสตร์</b> <b>รหัส 10</b>  <b>ประกาศนียบัตรวิชาสังคมและวัฒนธรรมไทย</b> <b>รหัส 10021</b>	<p>ต้องสำเร็จการศึกษาวุฒิมัธยมศึกษาใดวุฒิมัธยมศึกษาหนึ่ง ดังนี้</p> <ol style="list-style-type: none"> <li>สำเร็จการศึกษามัธยมศึกษาตอนต้น (ม.3) หรือเทียบเท่า ตามที่กระทรวงศึกษาธิการรับรอง และประกอบอาชีพมาแล้ว <b>ไม่น้อยกว่า 5 ปี</b> หลังสำเร็จการศึกษา นับถึงวันเปิดภาคการศึกษาที่สมัคร หรือ</li> <li>สำเร็จการศึกษามัธยมศึกษาตอนต้น (ม.3) หรือเทียบเท่า ตามที่กระทรวงศึกษาธิการรับรอง โดยมีอายุไม่ต่ำกว่า 25 ปีบริบูรณ์ นับถึงวันเปิดภาคการศึกษาที่สมัคร หรือ</li> <li>สำเร็จการศึกษามัธยมศึกษาตอนปลาย (ม.6) หรือเทียบเท่า หรือประกาศนียบัตรวิชาชีพ (ปวช.) หรือเทียบเท่า ตามที่กระทรวงศึกษาธิการรับรอง หรือ</li> <li>สำเร็จการศึกษาประกาศนียบัตรวิชาชีพเทคนิค (ปวท.) หรือประกาศนียบัตรวิชาชีพชั้นสูง (ปวส.) หรือเทียบเท่า หรืออนุปริญญา หรือเทียบเท่า หรือปริญญาตรีหรือเทียบเท่า จากสถาบันอุดมศึกษา ที่สภามหาวิทยาลัยรับรอง</li> </ol> <div style="border: 1px solid black; padding: 5px; margin-top: 10px;"> <p style="text-align: center;">ศึกษาโครงสร้างและรายละเอียดของหลักสูตร หน้า 59</p> <p>สมัครภาคต้น    ศึกษาโปรแกรมการลงทะเบียนเรียน หน้า 70</p> <p>สมัครภาคปลาย    ศึกษาโปรแกรมการลงทะเบียนเรียน หน้า 82</p> </div>

นักศึกษาที่ศึกษาในโครงสร้างหลักสูตรใหม่ พ.ศ. 2563 หากไม่สำเร็จการศึกษาในปีการศึกษา 2567

มหาวิทยาลัยจะโอนนักศึกษาเข้าสู่หลักสูตรปรับปรุงฉบับใหม่โดยอัตโนมัติ

## โครงสร้างและรายละเอียดของหลักสูตร

### หลักสูตรประกาศนียบัตร

ประกาศนียบัตรวิชาสังคมและวัฒนธรรมไทย รหัส 10021 หลักสูตรใหม่ พ.ศ. 2563

#### โครงสร้างหลักสูตร

หมวดวิชาเฉพาะ 5 ชุดวิชา (30 หน่วยกิต)

รวมตลอดหลักสูตรต้องศึกษาไม่น้อยกว่า 5 ชุดวิชา (30 หน่วยกิต)

(ใช้ระยะเวลาในการศึกษาตามโครงสร้างหลักสูตร 1 ปี)

#### รายละเอียดหลักสูตร

หมวดวิชาเฉพาะ 5 ชุดวิชา (30 หน่วยกิต)

10152 ไทยกับสังคมโลก*	12310 วิถีไทย	12406 ไทยกับการปรับประเทศ
11111 สังคมและวัฒนธรรมไทย	12311 โลกทัศน์ไทย	ให้ทันสมัย

หมายเหตุ \* เป็นชุดวิชาจัดการเรียนการสอนออนไลน์สมบูรณ์แบบ ศึกษารายละเอียด หน้า (4)

## สาขาวิชาศิลปศาสตร์ รหัส 10

## โปรแกรมการลงทะเบียนเรียนของนักศึกษาที่สมัครเรียน

ภาคต้น ปีการศึกษา 2567

หลักสูตรศิลปศาสตรบัณฑิต

แผนกวิชาสารสนเทศศาสตร์ รหัส 10454 หลักสูตรปรับปรุง พ.ศ. 2565

## 1) กลุ่มวิชางานศูนย์สารสนเทศและห้องสมุด รหัส 1

ชุดวิชา	ค่าชุดวิชาสำหรับ นักศึกษาใหม่	วัน/เวลาสอบได้ สำหรับผู้สมัครภาคต้น
<b>1) สำเร็จการศึกษา ม.3 หรือเทียบเท่า หรือ ม.6 หรือเทียบเท่า หรือ ปวช. หรือเทียบเท่า หรือเป็นนักศึกษาทดลองเรียน ระดับปริญญาตรีที่สอบผ่านชุดวิชาในหมวดวิชาศึกษาทั่วไปมาแล้ว 4 ชุดวิชา ตามโครงสร้างหลักสูตรที่สาขาวิชากำหนด</b>		
10151 ไทยศึกษา <i>และเลือก 1 ชุดวิชา จากชุดวิชาต่อไปนี้</i>	1,100 บาท	อาทิตย์ 26 ม.ค. 2568 ป้าย
10111 ภาษาอังกฤษเพื่อการสื่อสาร	1,100 บาท	เสาร์ 25 ม.ค. 2568 เข้า
10161 ภาษาไทยเพื่อการสื่อสาร	1,100 บาท	เสาร์ 25 ม.ค. 2568 เข้า
10162 ภาษาจีนเพื่อการสื่อสาร	1,500 บาท	เสาร์ 25 ม.ค. 2568 เข้า
10163 ภาษาเขมรเพื่อการสื่อสาร <i>และเลือกอีก 1 ชุดวิชา จากชุดวิชาต่อไปนี้</i>	1,100 บาท	เสาร์ 25 ม.ค. 2568 เข้า
10131 สังคมมนุษย์	1,100 บาท	เสาร์ 25 ม.ค. 2568 ป้าย
10152 ไทยกับสังคมโลก	1,100 บาท	อาทิตย์ 26 ม.ค. 2568 เข้า
<b>2) สำเร็จการศึกษา ปวท. ประเภทวิชาบริหารธุรกิจ ศิลปหัตถกรรม</b>		
10141 วิทยาศาสตร์ เทคโนโลยีและสิ่งแวดล้อมเพื่อชีวิต	1,100 บาท	เสาร์ 25 ม.ค. 2568 ป้าย
10151 ไทยศึกษา <i>และเลือก 1 ชุดวิชา จากชุดวิชาต่อไปนี้</i>	1,100 บาท	อาทิตย์ 26 ม.ค. 2568 ป้าย
10111 ภาษาอังกฤษเพื่อการสื่อสาร	1,100 บาท	เสาร์ 25 ม.ค. 2568 เข้า
10161 ภาษาไทยเพื่อการสื่อสาร	1,100 บาท	เสาร์ 25 ม.ค. 2568 เข้า
10162 ภาษาจีนเพื่อการสื่อสาร	1,500 บาท	เสาร์ 25 ม.ค. 2568 เข้า
10163 ภาษาเขมรเพื่อการสื่อสาร	1,100 บาท	เสาร์ 25 ม.ค. 2568 เข้า
<b>3) สำเร็จการศึกษา ปวท. ประเภทวิชาช่างอุตสาหกรรม เกษตรกรรม คหกรรม</b>		
10131 สังคมมนุษย์	1,100 บาท	เสาร์ 25 ม.ค. 2568 ป้าย
10151 ไทยศึกษา <i>และเลือก 1 ชุดวิชา จากชุดวิชาต่อไปนี้</i>	1,100 บาท	อาทิตย์ 26 ม.ค. 2568 ป้าย
10111 ภาษาอังกฤษเพื่อการสื่อสาร	1,100 บาท	เสาร์ 25 ม.ค. 2568 เข้า
10161 ภาษาไทยเพื่อการสื่อสาร	1,100 บาท	เสาร์ 25 ม.ค. 2568 เข้า
10162 ภาษาจีนเพื่อการสื่อสาร	1,500 บาท	เสาร์ 25 ม.ค. 2568 เข้า
10163 ภาษาเขมรเพื่อการสื่อสาร	1,100 บาท	เสาร์ 25 ม.ค. 2568 เข้า

## 1) กลุ่มวิชางานศูนย์สารสนเทศและห้องสมุด รหัส 1 (ต่อ)

ชุดวิชา	ค่าชุดวิชาสำหรับนักศึกษาใหม่	วัน/เวลาสอบไล่สำหรับผู้สมัครภาคต้น
<b>4) สำเร็จการศึกษา ปวส. ประเภทวิชาพาณิชยกรรมหรือบริหารธุรกิจ อุตสาหกรรมท่องเที่ยว ศิลปกรรม</b>		
10121 อารยธรรมมนุษย์	1,100 บาท	อาทิตย์ 26 ม.ค. 2568 เข้า
10141 วิทยาศาสตร์ เทคโนโลยีและสิ่งแวดล้อมเพื่อชีวิต	1,100 บาท	เสาร์ 25 ม.ค. 2568 บ่าย
10151 ไทยศึกษา	1,100 บาท	อาทิตย์ 26 ม.ค. 2568 บ่าย
<b>5) สำเร็จการศึกษา ปวส. ประเภทวิชาอุตสาหกรรม อุตสาหกรรมสิ่งทอ คหกรรม เกษตรกรรม ประมง เทคโนโลยีสารสนเทศและการสื่อสาร</b>		
10121 อารยธรรมมนุษย์	1,100 บาท	อาทิตย์ 26 ม.ค. 2568 เข้า
10131 สังคมมนุษย์	1,100 บาท	เสาร์ 25 ม.ค. 2568 บ่าย
10151 ไทยศึกษา	1,100 บาท	อาทิตย์ 26 ม.ค. 2568 บ่าย
<b>6) สำเร็จการศึกษานุปริญญา หรือปริญญาชั้นใดชั้นหนึ่งหรือเทียบเท่า</b>		
10151 ไทยศึกษา	1,100 บาท	อาทิตย์ 26 ม.ค. 2568 บ่าย
13201 สารสนเทศศาสตร์เบื้องต้น	1,100 บาท	เสาร์ 25 ม.ค. 2568 เข้า
13412 แหล่งสารสนเทศทางสังคมศาสตร์ มนุษยศาสตร์ และวิทยาศาสตร์	1,000 บาท	อาทิตย์ 26 ม.ค. 2568 เข้า

## 2) กลุ่มวิชางานศูนย์สื่อการศึกษาและแหล่งเรียนรู้ รหัส 2

ชุดวิชา	ค่าชุดวิชาสำหรับนักศึกษาใหม่	วัน/เวลาสอบไล่สำหรับผู้สมัครภาคต้น
<b>1) สำเร็จการศึกษา ม.3 หรือเทียบเท่า หรือ ม.6 หรือเทียบเท่า หรือ ปวช. หรือเทียบเท่า หรือเป็นนักศึกษาทดลองเรียนระดับปริญญาตรีที่สอบผ่านชุดวิชาในหมวดวิชาศึกษาทั่วไปมาแล้ว 4 ชุดวิชา ตามโครงสร้างหลักสูตรที่สาขาวิชากำหนด</b>		
10151 ไทยศึกษา	1,100 บาท	อาทิตย์ 26 ม.ค. 2568 บ่าย
13201 สารสนเทศศาสตร์เบื้องต้น	1,100 บาท	เสาร์ 25 ม.ค. 2568 เข้า
<b>และเลือก 1 ชุดวิชา จากชุดวิชาต่อไปนี้</b>		
10131 สังคมมนุษย์	1,100 บาท	เสาร์ 25 ม.ค. 2568 บ่าย
10152 ไทยกับสังคมโลก	1,100 บาท	อาทิตย์ 26 ม.ค. 2568 เข้า
<b>2) สำเร็จการศึกษา ปวท. ประเภทวิชาบริหารธุรกิจ ศิลปหัตถกรรม</b>		
10141 วิทยาศาสตร์ เทคโนโลยีและสิ่งแวดล้อมเพื่อชีวิต	1,100 บาท	เสาร์ 25 ม.ค. 2568 บ่าย
10151 ไทยศึกษา	1,100 บาท	อาทิตย์ 26 ม.ค. 2568 บ่าย
13201 สารสนเทศศาสตร์เบื้องต้น	1,100 บาท	เสาร์ 25 ม.ค. 2568 เข้า

ชุดวิชา	ค่าชุดวิชาสำหรับ นักศึกษาใหม่	วัน/เวลาสอบไล่ สำหรับผู้สมัครภาคต้น
<b>3) สำเร็จการศึกษา ปวท. ประเภทวิชาช่างอุตสาหกรรม เกษตรกรรม คหกรรม</b>		
10121 อารยธรรมมนุษย์	1,100 บาท	อาทิตย์ 26 ม.ค. 2568 เข้า
10151 ไทยศึกษา	1,100 บาท	อาทิตย์ 26 ม.ค. 2568 บ่าย
<b>และเลือก 1 ชุดวิชา จากชุดวิชาต่อไปนี้</b>		
10111 ภาษาอังกฤษเพื่อการสื่อสาร	1,100 บาท	เสาร์ 25 ม.ค. 2568 เข้า
10161 ภาษาไทยเพื่อการสื่อสาร	1,100 บาท	เสาร์ 25 ม.ค. 2568 เข้า
10162 ภาษาจีนเพื่อการสื่อสาร	1,500 บาท	เสาร์ 25 ม.ค. 2568 เข้า
10163 ภาษาเขมรเพื่อการสื่อสาร	1,100 บาท	เสาร์ 25 ม.ค. 2568 เข้า
<b>4) สำเร็จการศึกษา ปวส. ประเภทวิชาพาณิชยกรรมหรือบริหารธุรกิจ อุตสาหกรรมท่องเที่ยว ศิลปกรรม</b>		
10121 อารยธรรมมนุษย์	1,100 บาท	อาทิตย์ 26 ม.ค. 2568 เข้า
10141 วิทยาศาสตร์ เทคโนโลยีและสิ่งแวดล้อมเพื่อชีวิต	1,100 บาท	เสาร์ 25 ม.ค. 2568 บ่าย
10151 ไทยศึกษา	1,100 บาท	อาทิตย์ 26 ม.ค. 2568 บ่าย
<b>5) สำเร็จการศึกษา ปวส. ประเภทวิชาอุตสาหกรรม อุตสาหกรรมสิ่งทอ คหกรรม เกษตรกรรม ประมง เทคโนโลยีสารสนเทศและการสื่อสาร</b>		
10121 อารยธรรมมนุษย์	1,100 บาท	อาทิตย์ 26 ม.ค. 2568 เข้า
10131 สังคมมนุษย์	1,100 บาท	เสาร์ 25 ม.ค. 2568 บ่าย
13201 สารสนเทศศาสตร์เบื้องต้น	1,100 บาท	เสาร์ 25 ม.ค. 2568 เข้า
<b>6) สำเร็จการศึกษานุปริญญา หรือปริญญาชั้นใดชั้นหนึ่งหรือเทียบเท่า</b>		
10151 ไทยศึกษา	1,100 บาท	อาทิตย์ 26 ม.ค. 2568 บ่าย
13201 สารสนเทศศาสตร์เบื้องต้น	1,100 บาท	เสาร์ 25 ม.ค. 2568 เข้า
<b>และเลือกเสรี 1 ชุดวิชา<sup>(1)</sup></b>		

หมายเหตุ <sup>(1)</sup> ให้นักศึกษาเลือกชุดวิชาเลือกเสรีได้จากชุดวิชาหรือรายวิชาต่าง ๆ ที่เปิดสอนตามโครงการสัมฤทธิ์บัตร หรือในหลักสูตรระดับประกาศนียบัตร ปริญญาตรีหรือเทียบเท่า ยกเว้นชุดวิชาหรือรายวิชาที่สาขาวิชาไม่อนุญาตให้เลือกเป็นชุดวิชาเลือกเสรี ศึกษารายละเอียดชุดวิชาหรือรายวิชาที่ไม่อนุญาตให้เลือกเป็นชุดวิชาเลือกเสรีจากเว็บไซต์ <https://www.stou.ac.th> ไปที่ หลักสูตรที่เปิดสอน → หลักสูตรปริญญาตรี → สาขาวิชา/แขนงวิชา/วิชาเอก (ที่สมัครเข้าศึกษา) → การลงทะเบียนเรียนชุดวิชาเลือกเสรี ทั้งนี้ นักศึกษาต้องตรวจสอบตารางสอบของแต่ละชุดวิชาที่ลงทะเบียนเรียนไม่ให้มีวันและคาบเวลาสอบตรงกัน เนื่องจากมหาวิทยาลัยไม่อนุญาตให้นักศึกษาเข้าสอบมากกว่า 1 ชุดวิชา ในวันและคาบเวลาสอบเดียวกัน

## 3) กลุ่มวิชางานสำนักงาน รหัส 3

ชุดวิชา	ค่าชุดวิชาสำหรับ นักศึกษาใหม่	วัน/เวลาสอบไล่ สำหรับผู้สมัครภาคต้น
<b>1) สำเร็จการศึกษา ม.3 หรือเทียบเท่า หรือ ม.6 หรือเทียบเท่า หรือ ปวช. หรือเทียบเท่า หรือเป็นนักศึกษาทดลองเรียน ระดับปริญญาตรีที่สอบผ่านชุดวิชาในหมวดวิชาศึกษาทั่วไปมาแล้ว 4 ชุดวิชา ตามโครงสร้างหลักสูตรที่สาขาวิชากำหนด</b>		
10151 ไทยศึกษา <i>และเลือก 1 ชุดวิชา จากชุดวิชาต่อไปนี้</i>	1,100 บาท	อาทิตย์ 26 ม.ค. 2568 บ่าย
10111 ภาษาอังกฤษเพื่อการสื่อสาร	1,100 บาท	เสาร์ 25 ม.ค. 2568 เช้า
10161 ภาษาไทยเพื่อการสื่อสาร	1,100 บาท	เสาร์ 25 ม.ค. 2568 เช้า
10162 ภาษาจีนเพื่อการสื่อสาร	1,500 บาท	เสาร์ 25 ม.ค. 2568 เช้า
10163 ภาษาเขมรเพื่อการสื่อสาร <i>และเลือกอีก 1 ชุดวิชา จากชุดวิชาต่อไปนี้</i>	1,100 บาท	เสาร์ 25 ม.ค. 2568 เช้า
10131 สังคมมนุษย์	1,100 บาท	เสาร์ 25 ม.ค. 2568 บ่าย
10152 ไทยกับสังคมโลก	1,100 บาท	อาทิตย์ 26 ม.ค. 2568 เช้า
<b>2) สำเร็จการศึกษา ปวท. ประเภทวิชาบริหารธุรกิจ ศิลปหัตถกรรม</b>		
10121 อารยธรรมมนุษย์	1,100 บาท	อาทิตย์ 26 ม.ค. 2568 เช้า
10141 วิทยาศาสตร์ เทคโนโลยีและสิ่งแวดล้อมเพื่อชีวิต	1,100 บาท	เสาร์ 25 ม.ค. 2568 บ่าย
13201 สารสนเทศศาสตร์เบื้องต้น	1,100 บาท	เสาร์ 25 ม.ค. 2568 เช้า
<b>3) สำเร็จการศึกษา ปวท. ประเภทวิชาช่างอุตสาหกรรม เกษตรกรรม คหกรรม</b>		
10121 อารยธรรมมนุษย์	1,100 บาท	อาทิตย์ 26 ม.ค. 2568 เช้า
10131 สังคมมนุษย์ <i>และเลือก 1 ชุดวิชา จากชุดวิชาต่อไปนี้</i>	1,100 บาท	เสาร์ 25 ม.ค. 2568 บ่าย
10111 ภาษาอังกฤษเพื่อการสื่อสาร	1,100 บาท	เสาร์ 25 ม.ค. 2568 เช้า
10161 ภาษาไทยเพื่อการสื่อสาร	1,100 บาท	เสาร์ 25 ม.ค. 2568 เช้า
10162 ภาษาจีนเพื่อการสื่อสาร	1,500 บาท	เสาร์ 25 ม.ค. 2568 เช้า
10163 ภาษาเขมรเพื่อการสื่อสาร	1,100 บาท	เสาร์ 25 ม.ค. 2568 เช้า
<b>4) สำเร็จการศึกษา ปวส. ประเภทวิชาพาณิชยกรรมหรือบริหารธุรกิจ อุตสาหกรรมท่องเที่ยว ศิลปกรรม</b>		
10121 อารยธรรมมนุษย์	1,100 บาท	อาทิตย์ 26 ม.ค. 2568 เช้า
10141 วิทยาศาสตร์ เทคโนโลยีและสิ่งแวดล้อมเพื่อชีวิต	1,100 บาท	เสาร์ 25 ม.ค. 2568 บ่าย
13201 สารสนเทศศาสตร์เบื้องต้น	1,100 บาท	เสาร์ 25 ม.ค. 2568 เช้า
<b>5) สำเร็จการศึกษา ปวส. ประเภทวิชาอุตสาหกรรม อุตสาหกรรมสิ่งทอ คหกรรม เกษตรกรรม ประมง เทคโนโลยีสารสนเทศและการสื่อสาร</b>		
10121 อารยธรรมมนุษย์	1,100 บาท	อาทิตย์ 26 ม.ค. 2568 เช้า
10131 สังคมมนุษย์	1,100 บาท	เสาร์ 25 ม.ค. 2568 บ่าย
13201 สารสนเทศศาสตร์เบื้องต้น	1,100 บาท	เสาร์ 25 ม.ค. 2568 เช้า

## 3) กลุ่มวิชางานสำนักงาน รหัส 3 (ต่อ)

ชุดวิชา	ค่าชุดวิชาสำหรับนักศึกษาใหม่	วัน/เวลาสอบไล่สำหรับผู้สมัครภาคต้น
<b>6) สำเร็จการศึกษานุปริญญา หรือปริญญาชั้นใดชั้นหนึ่งหรือเทียบเท่า</b>		
10151 ไทยศึกษา	1,100 บาท	อาทิตย์ 26 ม.ค. 2568 บ่าย
13201 สารสนเทศศาสตร์เบื้องต้น และเลือกเสรี 1 ชุดวิชา <sup>(1)</sup>	1,100 บาท	เสาร์ 25 ม.ค. 2568 เช้า

## 4) กลุ่มวิชางานสารสนเทศการท่องเที่ยวและศิลปวัฒนธรรม รหัส 4

ชุดวิชา	ค่าชุดวิชาสำหรับนักศึกษาใหม่	วัน/เวลาสอบไล่สำหรับผู้สมัครภาคต้น
<b>1) สำเร็จการศึกษา ม.3 หรือเทียบเท่า หรือ ม.6 หรือเทียบเท่า หรือ ปวช. หรือเทียบเท่า หรือเป็นนักศึกษาดกลางเรียนระดับปริญญาตรีที่สอบผ่านชุดวิชาในหมวดวิชาศึกษาทั่วไปมาแล้ว 4 ชุดวิชา ตามโครงสร้างหลักสูตรที่สาขาวิชากำหนด</b>		
10151 ไทยศึกษา และเลือก 1 ชุดวิชา จากชุดวิชาต่อไปนี้	1,100 บาท	อาทิตย์ 26 ม.ค. 2568 บ่าย
10111 ภาษาอังกฤษเพื่อการสื่อสาร	1,100 บาท	เสาร์ 25 ม.ค. 2568 เช้า
10161 ภาษาไทยเพื่อการสื่อสาร	1,100 บาท	เสาร์ 25 ม.ค. 2568 เช้า
10162 ภาษาจีนเพื่อการสื่อสาร	1,500 บาท	เสาร์ 25 ม.ค. 2568 เช้า
10163 ภาษาเขมรเพื่อการสื่อสาร	1,100 บาท	เสาร์ 25 ม.ค. 2568 เช้า
และเลือกอีก 1 ชุดวิชา จากชุดวิชาต่อไปนี้		
10131 สังคมมนุษย์	1,100 บาท	เสาร์ 25 ม.ค. 2568 บ่าย
10152 ไทยกับสังคมโลก	1,100 บาท	อาทิตย์ 26 ม.ค. 2568 เช้า
<b>2) สำเร็จการศึกษา ปวท. ประเภทวิชาบริหารธุรกิจ ศิลปหัตถกรรม</b>		
10121 อารยธรรมมนุษย์	1,100 บาท	อาทิตย์ 26 ม.ค. 2568 เช้า
10141 วิทยาศาสตร์ เทคโนโลยีและสิ่งแวดล้อมเพื่อชีวิต	1,100 บาท	เสาร์ 25 ม.ค. 2568 บ่าย
10151 ไทยศึกษา	1,100 บาท	อาทิตย์ 26 ม.ค. 2568 บ่าย
<b>3) สำเร็จการศึกษา ปวท. ประเภทวิชาช่างอุตสาหกรรม เกษตรกรรม คหกรรม</b>		
10121 อารยธรรมมนุษย์	1,100 บาท	อาทิตย์ 26 ม.ค. 2568 เช้า
10131 สังคมมนุษย์	1,100 บาท	เสาร์ 25 ม.ค. 2568 บ่าย
13201 สารสนเทศศาสตร์เบื้องต้น	1,100 บาท	เสาร์ 25 ม.ค. 2568 เช้า

หมายเหตุ <sup>(1)</sup> ให้นักศึกษาเลือกชุดวิชาเลือกเสรีได้จากชุดวิชาหรือรายวิชาต่าง ๆ ที่เปิดสอนตามโครงการสัมฤทธิ์บัตร หรือในหลักสูตรระดับประกาศนียบัตร ปริญญาตรีหรือเทียบเท่า ยกเว้นชุดวิชาหรือรายวิชาที่สาขาวิชาไม่อนุญาตให้เลือกเป็นชุดวิชาเลือกเสรี ศึกษารายละเอียดชุดวิชาหรือรายวิชาที่ไม่อนุญาตให้เลือกเป็นชุดวิชาเลือกเสรีจากเว็บไซต์ <https://www.stou.ac.th> ไปที่ หลักสูตรที่เปิดสอน → หลักสูตรปริญญาตรี → สาขาวิชา/แขนงวิชา/วิชาเอก (ที่สมัครเข้าศึกษา) → การลงทะเบียนเรียนชุดวิชาเลือกเสรี ทั้งนี้ นักศึกษาต้องตรวจสอบตารางสอบของแต่ละชุดวิชาที่ลงทะเบียนเรียนไม่ให้มีวันและคาบเวลาสอบตรงกัน เนื่องจากมหาวิทยาลัยไม่อนุญาตให้นักศึกษาเข้าสอบมากกว่า 1 ชุดวิชา ในวันและคาบเวลาสอบเดียวกัน



## 4) กลุ่มวิชางานสารสนเทศการท่องเที่ยวและศิลปวัฒนธรรม รหัส 4 (ต่อ)

ชุดวิชา	ค่าชุดวิชาสำหรับ นักศึกษาใหม่	วัน/เวลาสอบไล่ สำหรับผู้สมัครภาคต้น
<b>4) สำเร็จการศึกษา ปวส. ประเภทวิชาพาณิชยกรรมหรือบริหารธุรกิจ อุตสาหกรรมท่องเที่ยว ศิลปกรรม</b>		
10121 อารยธรรมมนุษย์	1,100 บาท	อาทิตย์ 26 ม.ค. 2568 เข้า
10141 วิทยาศาสตร์ เทคโนโลยีและสิ่งแวดล้อมเพื่อชีวิต	1,100 บาท	เสาร์ 25 ม.ค. 2568 บ่าย
13201 สารสนเทศศาสตร์เบื้องต้น	1,100 บาท	เสาร์ 25 ม.ค. 2568 เข้า
<b>5) สำเร็จการศึกษา ปวส. ประเภทวิชาอุตสาหกรรม อุตสาหกรรมสิ่งทอ คหกรรม เกษตรกรรม ประมง เทคโนโลยีสารสนเทศและการสื่อสาร</b>		
10121 อารยธรรมมนุษย์	1,100 บาท	อาทิตย์ 26 ม.ค. 2568 เข้า
10131 สังคมมนุษย์	1,100 บาท	เสาร์ 25 ม.ค. 2568 บ่าย
13201 สารสนเทศศาสตร์เบื้องต้น	1,100 บาท	เสาร์ 25 ม.ค. 2568 เข้า
<b>6) สำเร็จการศึกษานุปริญญา หรือปริญญาชั้นใดชั้นหนึ่งหรือเทียบเท่า</b>		
10151 ไทยศึกษา	1,100 บาท	อาทิตย์ 26 ม.ค. 2568 บ่าย
13201 สารสนเทศศาสตร์เบื้องต้น	1,100 บาท	เสาร์ 25 ม.ค. 2568 เข้า
32335 ความรู้เบื้องต้นเกี่ยวกับการท่องเที่ยวและ อุตสาหกรรมท่องเที่ยว	1,100 บาท	เสาร์ 25 ม.ค. 2568 บ่าย

## หลักสูตรศิลปศาสตรบัณฑิต

## แผนงวิชาภาษาอังกฤษ รหัส 10614 หลักสูตรปรับปรุง พ.ศ. 2565

ชุดวิชา	ค่าชุดวิชาสำหรับ นักศึกษาใหม่	วัน/เวลาสอบไล่ สำหรับผู้สมัครภาคต้น
<b>1) สำเร็จการศึกษา ม.3 หรือเทียบเท่า หรือ ม.6 หรือเทียบเท่า หรือ ปวช. หรือเทียบเท่า หรือเป็นนักศึกษาทดลองเรียน ระดับปริญญาตรีที่สอบผ่านชุดวิชาในหมวดวิชาศึกษาทั่วไปมาแล้ว 4 ชุดวิชา ตามโครงสร้างหลักสูตรที่สาขาวิชากำหนด</b>		
10111 ภาษาอังกฤษเพื่อการสื่อสาร	1,100 บาท	เสาร์ 25 ม.ค. 2568 เข้า
10151 ไทยศึกษา	1,100 บาท	อาทิตย์ 26 ม.ค. 2568 บ่าย
<b>และเลือก 1 ชุดวิชา จากชุดวิชาต่อไปนี้</b>		
10103 ทักษะชีวิต	1,100 บาท	เสาร์ 25 ม.ค. 2568 เข้า
10121 อารยธรรมมนุษย์	1,100 บาท	อาทิตย์ 26 ม.ค. 2568 เข้า
10164 สังคมและวัฒนธรรมอาเซียน	1,100 บาท	อาทิตย์ 26 ม.ค. 2568 เข้า
<b>2) สำเร็จการศึกษานุปริญญา หรือปริญญาชั้นใดชั้นหนึ่งหรือเทียบเท่าทุกสาขาวิชา</b>		
10171 การใช้ภาษาอังกฤษ	1,100 บาท	เสาร์ 25 ม.ค. 2568 เข้า
14212 ไวยากรณ์ภาษาอังกฤษเพื่อการสื่อสาร	1,100 บาท	เสาร์ 25 ม.ค. 2568 บ่าย
14215 ภาษาศาสตร์ภาษาอังกฤษเบื้องต้น	1,100 บาท	อาทิตย์ 26 ม.ค. 2568 บ่าย

## หลักสูตรศิลปศาสตรบัณฑิต

## แผนวิชาไทยคดีศึกษา รหัส 10224 หลักสูตรปรับปรุง พ.ศ. 2565

ชุดวิชา	ค่าชุดวิชาสำหรับ นักศึกษาใหม่	วัน/เวลาสอบได้ สำหรับผู้สมัครภาคต้น
<b>1) สำเร็จการศึกษา ม.3 หรือเทียบเท่า หรือ ม.6 หรือเทียบเท่า หรือ ปวช. หรือเทียบเท่า หรือเป็นนักศึกษาทดลองเรียน ระดับปริญญาตรีที่สอบผ่านชุดวิชาในหมวดวิชาศึกษาทั่วไปมาแล้ว 4 ชุดวิชา ตามโครงสร้างหลักสูตรที่สาขาวิชากำหนด</b>		
10151 ไทยศึกษา	1,100 บาท	อาทิตย์ 26 ม.ค. 2568 บ่าย
11111 สังคมและวัฒนธรรมไทย	1,100 บาท	เสาร์ 25 ม.ค. 2568 บ่าย
<b>และเลือก 1 ชุดวิชา จากชุดวิชาต่อไปนี้</b>		
10111 ภาษาอังกฤษเพื่อการสื่อสาร	1,100 บาท	เสาร์ 25 ม.ค. 2568 เช้า
10161 ภาษาไทยเพื่อการสื่อสาร	1,100 บาท	เสาร์ 25 ม.ค. 2568 เช้า
10162 ภาษาจีนเพื่อการสื่อสาร	1,500 บาท	เสาร์ 25 ม.ค. 2568 เช้า
10163 ภาษาเขมรเพื่อการสื่อสาร	1,100 บาท	เสาร์ 25 ม.ค. 2568 เช้า
<b>2) สำเร็จการศึกษา ปวท. ประเภทวิชาบริหารธุรกิจ ศิลปหัตถกรรม</b>		
10151 ไทยศึกษา	1,100 บาท	อาทิตย์ 26 ม.ค. 2568 บ่าย
10201 ประวัติศาสตร์ไทย	1,100 บาท	อาทิตย์ 26 ม.ค. 2568 เช้า
<b>และเลือก 1 ชุดวิชา จากชุดวิชาต่อไปนี้</b>		
10111 ภาษาอังกฤษเพื่อการสื่อสาร	1,100 บาท	เสาร์ 25 ม.ค. 2568 เช้า
10161 ภาษาไทยเพื่อการสื่อสาร	1,100 บาท	เสาร์ 25 ม.ค. 2568 เช้า
10162 ภาษาจีนเพื่อการสื่อสาร	1,500 บาท	เสาร์ 25 ม.ค. 2568 เช้า
10163 ภาษาเขมรเพื่อการสื่อสาร	1,100 บาท	เสาร์ 25 ม.ค. 2568 เช้า
<b>3) สำเร็จการศึกษา ปวท. หรือเทียบเท่าประเภทวิชาช่างอุตสาหกรรม เกษตรกรรม คหกรรม</b>		
10151 ไทยศึกษา	1,100 บาท	อาทิตย์ 26 ม.ค. 2568 บ่าย
10201 ประวัติศาสตร์ไทย	1,100 บาท	อาทิตย์ 26 ม.ค. 2568 เช้า
<b>และเลือก 1 ชุดวิชา จากชุดวิชาต่อไปนี้</b>		
10111 ภาษาอังกฤษเพื่อการสื่อสาร	1,100 บาท	เสาร์ 25 ม.ค. 2568 เช้า
10161 ภาษาไทยเพื่อการสื่อสาร	1,100 บาท	เสาร์ 25 ม.ค. 2568 เช้า
10162 ภาษาจีนเพื่อการสื่อสาร	1,500 บาท	เสาร์ 25 ม.ค. 2568 เช้า
10163 ภาษาเขมรเพื่อการสื่อสาร	1,100 บาท	เสาร์ 25 ม.ค. 2568 เช้า
<b>4) สำเร็จการศึกษา ปวส. ประเภทวิชาพาณิชยกรรมหรือบริหารธุรกิจ อุตสาหกรรมท่องเที่ยว ศิลปกรรม</b>		
10151 ไทยศึกษา	1,100 บาท	อาทิตย์ 26 ม.ค. 2568 บ่าย
10201 ประวัติศาสตร์ไทย	1,100 บาท	อาทิตย์ 26 ม.ค. 2568 เช้า
12306 วรรณคดีไทย	1,100 บาท	เสาร์ 25 ม.ค. 2568 บ่าย

### แผนงวิชาไทยคดีศึกษา รหัส 10224 หลักสูตรปรับปรุง พ.ศ. 2565 (ต่อ)

ชุดวิชา	ค่าชุดวิชาสำหรับ นักศึกษาใหม่	วัน/เวลาสอบไล่ สำหรับผู้สมัครภาคต้น
<b>5) สำเร็จการศึกษา ปวส. ประเภทวิชาอุตสาหกรรม อุตสาหกรรมสิ่งทอ คหกรรม เกษตรกรรม ประมง เทคโนโลยีสารสนเทศและการสื่อสาร</b>		
10151 ไทยศึกษา	1,100 บาท	อาทิตย์ 26 ม.ค. 2568 บ่าย
10201 ประวัติศาสตร์ไทย	1,100 บาท	อาทิตย์ 26 ม.ค. 2568 เช้า
12306 วรรณคดีไทย	1,100 บาท	เสาร์ 25 ม.ค. 2568 บ่าย
<b>6) สำเร็จการศึกษานุปริญญา หรือปริญญาชั้นใดชั้นหนึ่งหรือเทียบเท่าทุกสาขาวิชา</b>		
10151 ไทยศึกษา	1,100 บาท	อาทิตย์ 26 ม.ค. 2568 บ่าย
10201 ประวัติศาสตร์ไทย	1,100 บาท	อาทิตย์ 26 ม.ค. 2568 เช้า
12306 วรรณคดีไทย	1,100 บาท	เสาร์ 25 ม.ค. 2568 บ่าย

### หลักสูตรประกาศนียบัตร

#### ประกาศนียบัตรวิชาศึกษาทั่วไป รหัส 10511 หลักสูตรปรับปรุง พ.ศ. 2567

ชุดวิชา	ค่าชุดวิชาสำหรับ นักศึกษาใหม่	วัน/เวลาสอบไล่ สำหรับผู้สมัครภาคต้น
10151 ไทยศึกษา	1,100 บาท	อาทิตย์ 26 ม.ค. 2568 บ่าย
<b>และเลือก 2 ชุดวิชา โดยเลือกเรียนตามกลุ่มวิชา กลุ่มวิชาละ 1 ชุดวิชา ต่อไปนี้</b>		
<b>(1) กลุ่มวิชาภาษาเพื่อการสื่อสาร</b>		
10111 ภาษาอังกฤษเพื่อการสื่อสาร	1,100 บาท	เสาร์ 25 ม.ค. 2568 เช้า
10161 ภาษาไทยเพื่อการสื่อสาร	1,100 บาท	เสาร์ 25 ม.ค. 2568 เช้า
10162 ภาษาจีนเพื่อการสื่อสาร	1,500 บาท	เสาร์ 25 ม.ค. 2568 เช้า
10163 ภาษาเขมรเพื่อการสื่อสาร	1,100 บาท	เสาร์ 25 ม.ค. 2568 เช้า
<b>(2) กลุ่มวิชามนุษยศาสตร์และสังคมศาสตร์เพื่อศตวรรษที่ 21</b>		
10103 ทักษะชีวิต	1,100 บาท	เสาร์ 25 ม.ค. 2568 เช้า
10121 อารยธรรมมนุษย์	1,100 บาท	อาทิตย์ 26 ม.ค. 2568 เช้า
10131 สังคมมนุษย์	1,100 บาท	เสาร์ 25 ม.ค. 2568 บ่าย
10152 ไทยกับสังคมโลก	1,100 บาท	อาทิตย์ 26 ม.ค. 2568 เช้า
10164 สังคมและวัฒนธรรมอาเซียน	1,100 บาท	อาทิตย์ 26 ม.ค. 2568 เช้า
<b>(3) กลุ่มวิชาวิทยาศาสตร์และเทคโนโลยีเพื่อชีวิตและสังคม</b>		
10141 วิทยาศาสตร์ เทคโนโลยีและสิ่งแวดล้อมเพื่อชีวิต	1,100 บาท	เสาร์ 25 ม.ค. 2568 บ่าย

## หลักสูตรประกาศนียบัตร

## ประกาศนียบัตรภาษาอังกฤษเฉพาะอาชีพ รหัส 10111 ทุกกลุ่มวิชาเฉพาะ

ชุดวิชา	ค่าชุดวิชาสำหรับ นักศึกษาใหม่	วัน/เวลาสอบไล่ สำหรับผู้สมัครภาคต้น
10111 ภาษาอังกฤษเพื่อการสื่อสาร	1,100 บาท	เสาร์ 25 ม.ค. 2568 เช้า
10172 การอ่านภาษาอังกฤษ	1,100 บาท	เสาร์ 25 ม.ค. 2568 บ่าย

## หลักสูตรประกาศนียบัตร

## ประกาศนียบัตรวิชางานสารสนเทศ รหัส 10451 หลักสูตรปรับปรุง พ.ศ. 2565

## 1) กลุ่มวิชางานศูนย์สารสนเทศและห้องสมุด รหัส 1

ชุดวิชา	ค่าชุดวิชาสำหรับ นักศึกษาใหม่	วัน/เวลาสอบไล่ สำหรับผู้สมัครภาคต้น
13413 เทคโนโลยีดิจิทัลและวิทยาการข้อมูล และเลือก 1 ชุดวิชา จากชุดวิชาต่อไปนี้	1,100 บาท	เสาร์ 25 ม.ค. 2568 เช้า
13312 การวิเคราะห์สารสนเทศ	1,100 บาท	อาทิตย์ 26 ม.ค. 2568 บ่าย
13411 การจัดการสารสนเทศลักษณะพิเศษ	1,100 บาท	เสาร์ 25 ม.ค. 2568 บ่าย
13412 แหล่งสารสนเทศทางสังคมศาสตร์ มนุษยศาสตร์ และวิทยาศาสตร์	1,000 บาท	อาทิตย์ 26 ม.ค. 2568 เช้า
13416 พันธกิจสัมพันธ์กับชุมชนในงานสารสนเทศ	1,000 บาท	อาทิตย์ 26 ม.ค. 2568 เช้า

## 2) กลุ่มวิชางานศูนย์สื่อการศึกษาและแหล่งเรียนรู้ รหัส 2

ชุดวิชา	ค่าชุดวิชาสำหรับ นักศึกษาใหม่	วัน/เวลาสอบไล่ สำหรับผู้สมัครภาคต้น
13201 สารสนเทศศาสตร์เบื้องต้น และเลือก 1 ชุดวิชา จากชุดวิชาต่อไปนี้	1,100 บาท	เสาร์ 25 ม.ค. 2568 เช้า
13416 พันธกิจสัมพันธ์กับชุมชนในงานสารสนเทศ	1,000 บาท	อาทิตย์ 26 ม.ค. 2568 เช้า
20303 จิตวิทยาและวิทยาการการเรียนรู้	1,100 บาท	เสาร์ 25 ม.ค. 2568 เช้า
26403 แหล่งวิทยาการชุมชนเพื่อการเรียนรู้ตลอดชีวิต	1,000 บาท	อาทิตย์ 26 ม.ค. 2568 บ่าย

## 3) กลุ่มวิชางานสำนักงาน รหัส 3

ชุดวิชา	ค่าชุดวิชาสำหรับ นักศึกษาใหม่	วัน/เวลาสอบไล่ สำหรับผู้สมัครภาคต้น
13201 สารสนเทศศาสตร์เบื้องต้น	1,100 บาท	เสาร์ 25 ม.ค. 2568 เข้า
13421 การจัดการงานสำนักงาน	1,100 บาท	อาทิตย์ 26 ม.ค. 2568 เข้า
<b>และเลือก 1 ชุดวิชา จากชุดวิชาต่อไปนี้</b>		
32210 องค์กรและการจัดการและการจัดการเชิงกลยุทธ์	1,100 บาท	เสาร์ 25 ม.ค. 2568 เข้า
32342 ภาวะผู้นำและพฤติกรรมองค์กร	1,100 บาท	เสาร์ 25 ม.ค. 2568 บ่าย

## 4) กลุ่มวิชางานสารสนเทศการท่องเที่ยวและศิลปวัฒนธรรม รหัส 4

ชุดวิชา	ค่าชุดวิชาสำหรับ นักศึกษาใหม่	วัน/เวลาสอบไล่ สำหรับผู้สมัครภาคต้น
13413 เทคโนโลยีดิจิทัลและวิทยาการข้อมูล	1,100 บาท	เสาร์ 25 ม.ค. 2568 เข้า
<b>และเลือก 1 ชุดวิชา จากชุดวิชาต่อไปนี้</b>		
12305 ศิลปะกับสังคมไทย	1,000 บาท	อาทิตย์ 26 ม.ค. 2568 บ่าย
12313 ท้องถิ่นไทย	1,100 บาท	เสาร์ 25 ม.ค. 2568 เข้า
13416 พันธกิจสัมพันธ์กับชุมชนในงานสารสนเทศ	1,000 บาท	อาทิตย์ 26 ม.ค. 2568 เข้า
32335 ความรู้เบื้องต้นเกี่ยวกับการท่องเที่ยว และอุตสาหกรรมท่องเที่ยว	1,100 บาท	เสาร์ 25 ม.ค. 2568 บ่าย

## หลักสูตรประกาศนียบัตร

## ประกาศนียบัตรภาษาจีนเพื่อการสื่อสาร รหัส 10713

ชุดวิชา	ค่าชุดวิชาสำหรับ นักศึกษาใหม่	วัน/เวลาสอบไล่ สำหรับผู้สมัครภาคต้น
10162 ภาษาจีนเพื่อการสื่อสาร	1,500 บาท	เสาร์ 25 ม.ค. 2568 เข้า
11006 ภาษาจีนเพื่อการพาณิชย์	1,400 บาท	เสาร์ 25 ม.ค. 2568 บ่าย
11008 ภาษาจีนเพื่ออุตสาหกรรมบริการ	1,400 บาท	อาทิตย์ 26 ม.ค. 2568 เข้า

## หลักสูตรประกาศนียบัตร

## ประกาศนียบัตรวิชาภาษาเขมร รหัส 10811 หลักสูตรใหม่ พ.ศ. 2562

ชุดวิชา	ค่าชุดวิชาสำหรับ นักศึกษาใหม่	วัน/เวลาสอบได้ สำหรับผู้สมัครภาคต้น
10163 ภาษาเขมรเพื่อการสื่อสาร	1,100 บาท	เสาร์ 25 ม.ค. 2568 เช้า
11010 พื้นฐานสังคมและวัฒนธรรมเขมร	1,000 บาท	อาทิตย์ 26 ม.ค. 2568 เช้า

## หลักสูตรประกาศนียบัตร

## ประกาศนียบัตรวิชาภาษาไทย รหัส 10011 หลักสูตรใหม่ พ.ศ. 2563

ชุดวิชา	ค่าชุดวิชาสำหรับ นักศึกษาใหม่	วัน/เวลาสอบได้ สำหรับผู้สมัครภาคต้น
12306 วรรณคดีไทย	1,100 บาท	เสาร์ 25 ม.ค. 2568 บ่าย
12410 ลักษณะภาษาไทย	1,100 บาท	เสาร์ 25 ม.ค. 2568 เช้า
12411 ภาษาถิ่นและวรรณกรรมท้องถิ่นไทย	1,100 บาท	อาทิตย์ 26 ม.ค. 2568 เช้า

## หลักสูตรประกาศนียบัตร

## ประกาศนียบัตรวิชาสังคมและวัฒนธรรมไทย รหัส 10021 หลักสูตรใหม่ พ.ศ. 2563

ชุดวิชา	ค่าชุดวิชาสำหรับ นักศึกษาใหม่	วัน/เวลาสอบได้ สำหรับผู้สมัครภาคต้น
10152 ไทยกับสังคมโลก	1,100 บาท	อาทิตย์ 26 ม.ค. 2568 เช้า
11111 สังคมและวัฒนธรรมไทย	1,100 บาท	เสาร์ 25 ม.ค. 2568 บ่าย

## สาขาวิชาศิลปศาสตร์ รหัส 10

## โปรแกรมการลงทะเบียนเรียนของนักศึกษาที่สมัครเรียน

## ภาคปลาย ปีการศึกษา 2567

## หลักสูตรศิลปศาสตรบัณฑิต

## แขนงวิชาสารสนเทศศาสตร์ รหัส 10454 หลักสูตรปรับปรุง พ.ศ. 2565

## 1) กลุ่มวิชาแกนศูนย์สารสนเทศและห้องสมุด รหัส 1

ชุดวิชา	ค่าชุดวิชาสำหรับ นักศึกษาใหม่	วัน/เวลาสอบไล่ สำหรับผู้สมัครภาคปลาย
<b>1) สำเร็จการศึกษา ม.3 หรือเทียบเท่า หรือ ม.6 หรือเทียบเท่า หรือ ปวช. หรือเทียบเท่า หรือเป็นนักศึกษาทดลองเรียน ระดับปริญญาตรีที่สอบผ่านชุดวิชาในหมวดวิชาศึกษาทั่วไปมาแล้ว 4 ชุดวิชา ตามโครงสร้างหลักสูตรที่สาขาวิชากำหนด</b>		
10141 วิทยาศาสตร์ เทคโนโลยีและสิ่งแวดล้อมเพื่อชีวิต	1,100 บาท	เสาร์ 19 ก.ค. 2568 ป้าย
10151 ไทยศึกษา	1,100 บาท	อาทิตย์ 20 ก.ค. 2568 ป้าย
<b>และเลือก 1 ชุดวิชา จากชุดวิชาต่อไปนี้</b>		
10111 ภาษาอังกฤษเพื่อการสื่อสาร	1,100 บาท	เสาร์ 19 ก.ค. 2568 เข้า
10161 ภาษาไทยเพื่อการสื่อสาร	1,100 บาท	เสาร์ 19 ก.ค. 2568 เข้า
10162 ภาษาจีนเพื่อการสื่อสาร	1,500 บาท	เสาร์ 19 ก.ค. 2568 เข้า
10163 ภาษาเขมรเพื่อการสื่อสาร	1,100 บาท	เสาร์ 19 ก.ค. 2568 ป้าย
<b>2) สำเร็จการศึกษา ปวท. ประเภทวิชาบริหารธุรกิจ ศิลปหัตถกรรม</b>		
10121 อารยธรรมมนุษย์	1,100 บาท	อาทิตย์ 20 ก.ค. 2568 เข้า
13201 สารสนเทศศาสตร์เบื้องต้น	1,100 บาท	อาทิตย์ 20 ก.ค. 2568 ป้าย
<b>และเลือก 1 ชุดวิชา จากชุดวิชาต่อไปนี้</b>		
10111 ภาษาอังกฤษเพื่อการสื่อสาร	1,100 บาท	เสาร์ 19 ก.ค. 2568 เข้า
10161 ภาษาไทยเพื่อการสื่อสาร	1,100 บาท	เสาร์ 19 ก.ค. 2568 เข้า
10162 ภาษาจีนเพื่อการสื่อสาร	1,500 บาท	เสาร์ 19 ก.ค. 2568 เข้า
10163 ภาษาเขมรเพื่อการสื่อสาร	1,100 บาท	เสาร์ 19 ก.ค. 2568 ป้าย
<b>3) สำเร็จการศึกษา ปวท. ประเภทวิชาช่างอุตสาหกรรม เกษตรกรรม คหกรรม</b>		
10121 อารยธรรมมนุษย์	1,100 บาท	อาทิตย์ 20 ก.ค. 2568 เข้า
10151 ไทยศึกษา	1,100 บาท	อาทิตย์ 20 ก.ค. 2568 ป้าย
<b>และเลือก 1 ชุดวิชา จากชุดวิชาต่อไปนี้</b>		
10111 ภาษาอังกฤษเพื่อการสื่อสาร	1,100 บาท	เสาร์ 19 ก.ค. 2568 เข้า
10161 ภาษาไทยเพื่อการสื่อสาร	1,100 บาท	เสาร์ 19 ก.ค. 2568 เข้า
10162 ภาษาจีนเพื่อการสื่อสาร	1,500 บาท	เสาร์ 19 ก.ค. 2568 เข้า
10163 ภาษาเขมรเพื่อการสื่อสาร	1,100 บาท	เสาร์ 19 ก.ค. 2568 ป้าย

## 1) กลุ่มวิชาแกนยุคนัยสารสนเทศและห้องสมุด รหัส 1 (ต่อ)

ชุดวิชา	ค่าชุดวิชาสำหรับนักศึกษาใหม่	วัน/เวลาสอบได้สำหรับผู้สมัครภาคปลาย
<b>4) สำเร็จการศึกษา ปวส. ประเภทวิชาพาณิชยกรรมหรือบริหารธุรกิจ อุตสาหกรรมท่องเที่ยว ศิลปกรรม</b>		
10121 อารยธรรมมนุษย์	1,100 บาท	อาทิตย์ 20 ก.ค. 2568 เข้า
13201 สารสนเทศศาสตร์เบื้องต้น	1,100 บาท	อาทิตย์ 20 ก.ค. 2568 บ่าย
13202 การสื่อสารในงานสารสนเทศ	1,100 บาท	เสาร์ 19 ก.ค. 2568 เข้า
<b>5) สำเร็จการศึกษา ปวส. ประเภทวิชาอุตสาหกรรม อุตสาหกรรมสิ่งทอ คหกรรม เกษตรกรรม ประมง เทคโนโลยีสารสนเทศและการสื่อสาร</b>		
10121 อารยธรรมมนุษย์	1,100 บาท	อาทิตย์ 20 ก.ค. 2568 เข้า
10131 สังคมมนุษย์	1,100 บาท	เสาร์ 19 ก.ค. 2568 เข้า
10151 ไทยศึกษา	1,100 บาท	อาทิตย์ 20 ก.ค. 2568 บ่าย
<b>6) สำเร็จการศึกษานุปริญญา หรือปริญญาชั้นใดชั้นหนึ่งหรือเทียบเท่า</b>		
10151 ไทยศึกษา	1,100 บาท	อาทิตย์ 20 ก.ค. 2568 บ่าย
13202 การสื่อสารในงานสารสนเทศ	1,100 บาท	เสาร์ 19 ก.ค. 2568 เข้า
<b>และเลือก 1 ชุดวิชา จากชุดวิชาต่อไปนี้</b>		
13313 การบริการและเผยแพร่สารสนเทศ	1,000 บาท	อาทิตย์ 20 ก.ค. 2568 เข้า
13314 การจัดการองค์การสารสนเทศ	1,000 บาท	เสาร์ 19 ก.ค. 2568 บ่าย
13315 การสงวนรักษาสารสนเทศดิจิทัล	1,000 บาท	เสาร์ 19 ก.ค. 2568 เข้า

## 2) กลุ่มวิชาแกนยุคนัยสื่อการศึกษาและแหล่งเรียนรู้ รหัส 2

ชุดวิชา	ค่าชุดวิชาสำหรับนักศึกษาใหม่	วัน/เวลาสอบได้สำหรับผู้สมัครภาคปลาย
<b>1) สำเร็จการศึกษา ม.3 หรือเทียบเท่า หรือ ม.6 หรือเทียบเท่า หรือ ปวช. หรือเทียบเท่า หรือเป็นนักศึกษาทดลองเรียนระดับปริญญาตรีที่สอบผ่านชุดวิชาในหมวดวิชาศึกษาทั่วไปมาแล้ว 4 ชุดวิชา ตามโครงสร้างหลักสูตรที่สาขาวิชากำหนด</b>		
10141 วิทยาศาสตร์ เทคโนโลยีและสิ่งแวดล้อมเพื่อชีวิต	1,100 บาท	เสาร์ 19 ก.ค. 2568 บ่าย
<b>และเลือก 1 ชุดวิชา จากชุดวิชาต่อไปนี้</b>		
10103 ทักษะชีวิต	1,100 บาท	เสาร์ 19 ก.ค. 2568 เข้า
10121 อารยธรรมมนุษย์	1,100 บาท	อาทิตย์ 20 ก.ค. 2568 เข้า
10164 สังคมและวัฒนธรรมอาเซียน	1,100 บาท	อาทิตย์ 20 ก.ค. 2568 บ่าย
<b>และเลือกอีก 1 ชุดวิชา จากชุดวิชาต่อไปนี้</b>		
10111 ภาษาอังกฤษเพื่อการสื่อสาร	1,100 บาท	เสาร์ 19 ก.ค. 2568 เข้า
10161 ภาษาไทยเพื่อการสื่อสาร	1,100 บาท	เสาร์ 19 ก.ค. 2568 เข้า
10162 ภาษาจีนเพื่อการสื่อสาร	1,500 บาท	เสาร์ 19 ก.ค. 2568 เข้า
10163 ภาษาเขมรเพื่อการสื่อสาร	1,100 บาท	เสาร์ 19 ก.ค. 2568 บ่าย



## 2) กลุ่มวิชานานศูนยสื่อการศึกษาและแหล่งเรียนรู้อีต 2 (ต่อ)

ชุดวิชา	ค่าชุดวิชาสำหรับนักศึกษาใหม่	วัน/เวลาสอบไล่สำหรับผู้สมัครภาคปลาย
<b>2) สำเร็จการศึกษา ปวท. ประเภทวิชาบริหารธุรกิจ ศิลปวัฒนธรรม</b>		
10141 วิทยาศาสตร์ เทคโนโลยีและสิ่งแวดล้อมเพื่อชีวิต	1,100 บาท	เสาร์ 19 ก.ค. 2568 บ่าย
10151 ไทยศึกษา	1,100 บาท	อาทิตย์ 20 ก.ค. 2568 บ่าย
<b>และเลือก 1 ชุดวิชา จากชุดวิชาต่อไปนี้</b>		
10111 ภาษาอังกฤษเพื่อการสื่อสาร	1,100 บาท	เสาร์ 19 ก.ค. 2568 เช้า
10161 ภาษาไทยเพื่อการสื่อสาร	1,100 บาท	เสาร์ 19 ก.ค. 2568 เช้า
10162 ภาษาจีนเพื่อการสื่อสาร	1,500 บาท	เสาร์ 19 ก.ค. 2568 เช้า
10163 ภาษาเขมรเพื่อการสื่อสาร	1,100 บาท	เสาร์ 19 ก.ค. 2568 บ่าย
<b>3) สำเร็จการศึกษา ปวท. ประเภทวิชาช่างอุตสาหกรรม เกษตรกรรม คหกรรม</b>		
10121 อารยธรรมมนุษย์	1,100 บาท	อาทิตย์ 20 ก.ค. 2568 เช้า
10151 ไทยศึกษา	1,100 บาท	อาทิตย์ 20 ก.ค. 2568 บ่าย
<b>และเลือก 1 ชุดวิชา จากชุดวิชาต่อไปนี้</b>		
10111 ภาษาอังกฤษเพื่อการสื่อสาร	1,100 บาท	เสาร์ 19 ก.ค. 2568 เช้า
10161 ภาษาไทยเพื่อการสื่อสาร	1,100 บาท	เสาร์ 19 ก.ค. 2568 เช้า
10162 ภาษาจีนเพื่อการสื่อสาร	1,500 บาท	เสาร์ 19 ก.ค. 2568 เช้า
10163 ภาษาเขมรเพื่อการสื่อสาร	1,100 บาท	เสาร์ 19 ก.ค. 2568 บ่าย
<b>4) สำเร็จการศึกษา ปวส. ประเภทวิชาพาณิชยกรรมหรือบริหารธุรกิจ อุตสาหกรรมท่องเที่ยว ศิลปกรรม</b>		
10121 อารยธรรมมนุษย์	1,100 บาท	อาทิตย์ 20 ก.ค. 2568 เช้า
13201 สารสนเทศศาสตร์เบื้องต้น	1,100 บาท	อาทิตย์ 20 ก.ค. 2568 บ่าย
13202 การสื่อสารในงานสารสนเทศ	1,100 บาท	เสาร์ 19 ก.ค. 2568 เช้า
<b>5) สำเร็จการศึกษา ปวส. ประเภทวิชาอุตสาหกรรม อุตสาหกรรมสิ่งทอ คหกรรม เกษตรกรรม ประมง เทคโนโลยีสารสนเทศและการสื่อสาร</b>		
10121 อารยธรรมมนุษย์	1,100 บาท	อาทิตย์ 20 ก.ค. 2568 เช้า
13201 สารสนเทศศาสตร์เบื้องต้น	1,100 บาท	อาทิตย์ 20 ก.ค. 2568 บ่าย
13202 การสื่อสารในงานสารสนเทศ	1,100 บาท	เสาร์ 19 ก.ค. 2568 เช้า
<b>6) สำเร็จการศึกษานุปริญญา หรือปริญญาชั้นใดชั้นหนึ่งหรือเทียบเท่า</b>		
10151 ไทยศึกษา	1,100 บาท	อาทิตย์ 20 ก.ค. 2568 บ่าย
13202 การสื่อสารในงานสารสนเทศ	1,100 บาท	เสาร์ 19 ก.ค. 2568 เช้า
27112 การบริหารศูนย์สื่อการศึกษา	1,000 บาท	เสาร์ 19 ก.ค. 2568 บ่าย

## 3) กลุ่มวิชางานสำนักงาน รหัส 3

ชุดวิชา	ค่าชุดวิชาสำหรับนักศึกษาใหม่	วัน/เวลาสอบไล่สำหรับผู้สมัครภาคปลาย
<b>1) สำเร็จการศึกษา ม.3 หรือเทียบเท่า หรือ ม.6 หรือเทียบเท่า หรือ ปวช. หรือเทียบเท่า หรือเป็นนักศึกษาทดลองเรียนระดับปริญญาตรีที่สอบผ่านชุดวิชาในหมวดวิชาศึกษาทั่วไปมาแล้ว 4 ชุดวิชา ตามโครงสร้างหลักสูตรที่สาขาวิชากำหนด</b>		
10141 วิทยาศาสตร์ เทคโนโลยีและสิ่งแวดล้อมเพื่อชีวิต <b>และเลือก 1 ชุดวิชา จากชุดวิชาต่อไปนี้</b>	1,100 บาท	เสาร์ 19 ก.ค. 2568 บ่าย
10103 ทักษะชีวิต	1,100 บาท	เสาร์ 19 ก.ค. 2568 เช้า
10121 อารยธรรมมนุษย์	1,100 บาท	อาทิตย์ 20 ก.ค. 2568 เช้า
10164 สังคมและวัฒนธรรมอาเซียน <b>และเลือกอีก 1 ชุดวิชา จากชุดวิชาต่อไปนี้</b>	1,100 บาท	อาทิตย์ 20 ก.ค. 2568 บ่าย
10111 ภาษาอังกฤษเพื่อการสื่อสาร	1,100 บาท	เสาร์ 19 ก.ค. 2568 เช้า
10161 ภาษาไทยเพื่อการสื่อสาร	1,100 บาท	เสาร์ 19 ก.ค. 2568 เช้า
10162 ภาษาจีนเพื่อการสื่อสาร	1,500 บาท	เสาร์ 19 ก.ค. 2568 เช้า
10163 ภาษาเขมรเพื่อการสื่อสาร	1,100 บาท	เสาร์ 19 ก.ค. 2568 บ่าย
<b>2) สำเร็จการศึกษา ปวท. ประเภทวิชาบริหารธุรกิจ ศิลปหัตถกรรม</b>		
10141 วิทยาศาสตร์ เทคโนโลยีและสิ่งแวดล้อมเพื่อชีวิต	1,100 บาท	เสาร์ 19 ก.ค. 2568 บ่าย
13201 สารสนเทศศาสตร์เบื้องต้น	1,100 บาท	อาทิตย์ 20 ก.ค. 2568 บ่าย
13202 การสื่อสารในงานสารสนเทศ	1,100 บาท	เสาร์ 19 ก.ค. 2568 เช้า
<b>3) สำเร็จการศึกษา ปวท. ประเภทวิชาช่างอุตสาหกรรม เกษตรกรรม คหกรรม</b>		
10121 อารยธรรมมนุษย์	1,100 บาท	อาทิตย์ 20 ก.ค. 2568 เช้า
13201 สารสนเทศศาสตร์เบื้องต้น	1,100 บาท	อาทิตย์ 20 ก.ค. 2568 บ่าย
13202 การสื่อสารในงานสารสนเทศ	1,100 บาท	เสาร์ 19 ก.ค. 2568 เช้า
<b>4) สำเร็จการศึกษา ปวส. ประเภทวิชาพาณิชยกรรมหรือบริหารธุรกิจ อุตสาหกรรมท่องเที่ยว ศิลปกรรม</b>		
10121 อารยธรรมมนุษย์	1,100 บาท	อาทิตย์ 20 ก.ค. 2568 เช้า
13201 สารสนเทศศาสตร์เบื้องต้น	1,100 บาท	อาทิตย์ 20 ก.ค. 2568 บ่าย
13202 การสื่อสารในงานสารสนเทศ	1,100 บาท	เสาร์ 19 ก.ค. 2568 เช้า
<b>5) สำเร็จการศึกษา ปวส. ประเภทวิชาอุตสาหกรรม อุตสาหกรรมสิ่งทอ คหกรรม เกษตรกรรม ประมง เทคโนโลยีสารสนเทศและการสื่อสาร</b>		
10121 อารยธรรมมนุษย์	1,100 บาท	อาทิตย์ 20 ก.ค. 2568 เช้า
13201 สารสนเทศศาสตร์เบื้องต้น	1,100 บาท	อาทิตย์ 20 ก.ค. 2568 บ่าย
13202 การสื่อสารในงานสารสนเทศ	1,100 บาท	เสาร์ 19 ก.ค. 2568 เช้า
<b>6) สำเร็จการศึกษานุปริญญา หรือปริญญาชั้นใดชั้นหนึ่งหรือเทียบเท่า</b>		
13201 สารสนเทศศาสตร์เบื้องต้น	1,100 บาท	อาทิตย์ 20 ก.ค. 2568 บ่าย
13202 การสื่อสารในงานสารสนเทศ	1,100 บาท	เสาร์ 19 ก.ค. 2568 เช้า
13423 ระบบสารสนเทศสำนักงาน	1,100 บาท	เสาร์ 19 ก.ค. 2568 บ่าย

## 4) กลุ่มวิชางานสารสนเทศการท่องเที่ยวและศิลปวัฒนธรรม รหัส 4

ชุดวิชา	ค่าชุดวิชาสำหรับ นักศึกษาใหม่	วัน/เวลาสอบได้ สำหรับผู้สมัครภาคปลาย
<b>1) สำเร็จการศึกษา ม.3 หรือเทียบเท่า หรือ ม.6 หรือเทียบเท่า หรือ ปวช. หรือเทียบเท่า หรือเป็นนักศึกษาทดลองเรียน ระดับปริญญาตรีที่สอบผ่านชุดวิชาในหมวดวิชาศึกษาทั่วไปมาแล้ว 4 ชุดวิชา ตามโครงสร้างหลักสูตรที่สาขาวิชากำหนด</b>		
10141 วิทยาศาสตร์ เทคโนโลยีและสิ่งแวดล้อมเพื่อชีวิต <b>และเลือก 1 ชุดวิชา จากชุดวิชาต่อไปนี้</b>	1,100 บาท	เสาร์ 19 ก.ค. 2568 บ่าย
10103 ทักษะชีวิต	1,100 บาท	เสาร์ 19 ก.ค. 2568 เช้า
10121 อารยธรรมมนุษย์	1,100 บาท	อาทิตย์ 20 ก.ค. 2568 เช้า
10164 สังคมและวัฒนธรรมอาเซียน <b>และเลือกอีก 1 ชุดวิชา จากชุดวิชาต่อไปนี้</b>	1,100 บาท	อาทิตย์ 20 ก.ค. 2568 บ่าย
10131 สังคมมนุษย์	1,100 บาท	เสาร์ 19 ก.ค. 2568 เช้า
10152 ไทยกับสังคมโลก	1,100 บาท	อาทิตย์ 20 ก.ค. 2568 เช้า
<b>2) สำเร็จการศึกษา ปวท. ประเภทวิชาบริหารธุรกิจ ศิลปหัตถกรรม</b>		
10121 อารยธรรมมนุษย์	1,100 บาท	อาทิตย์ 20 ก.ค. 2568 เช้า
13201 สารสนเทศศาสตร์เบื้องต้น <b>และเลือก 1 ชุดวิชา จากชุดวิชาต่อไปนี้</b>	1,100 บาท	อาทิตย์ 20 ก.ค. 2568 บ่าย
10111 ภาษาอังกฤษเพื่อการสื่อสาร	1,100 บาท	เสาร์ 19 ก.ค. 2568 เช้า
10161 ภาษาไทยเพื่อการสื่อสาร	1,100 บาท	เสาร์ 19 ก.ค. 2568 เช้า
10162 ภาษาจีนเพื่อการสื่อสาร	1,500 บาท	เสาร์ 19 ก.ค. 2568 เช้า
10163 ภาษาเขมรเพื่อการสื่อสาร	1,100 บาท	เสาร์ 19 ก.ค. 2568 บ่าย
<b>3) สำเร็จการศึกษา ปวท. ประเภทวิชาช่างอุตสาหกรรม เกษตรกรรม คหกรรม</b>		
10121 อารยธรรมมนุษย์	1,100 บาท	อาทิตย์ 20 ก.ค. 2568 เช้า
13201 สารสนเทศศาสตร์เบื้องต้น <b>และเลือก 1 ชุดวิชา จากชุดวิชาต่อไปนี้</b>	1,100 บาท	อาทิตย์ 20 ก.ค. 2568 บ่าย
10111 ภาษาอังกฤษเพื่อการสื่อสาร	1,100 บาท	เสาร์ 19 ก.ค. 2568 เช้า
10161 ภาษาไทยเพื่อการสื่อสาร	1,100 บาท	เสาร์ 19 ก.ค. 2568 เช้า
10162 ภาษาจีนเพื่อการสื่อสาร	1,500 บาท	เสาร์ 19 ก.ค. 2568 เช้า
10163 ภาษาเขมรเพื่อการสื่อสาร	1,100 บาท	เสาร์ 19 ก.ค. 2568 บ่าย
<b>4) สำเร็จการศึกษา ปวส. ประเภทวิชาพาณิชยกรรมหรือบริหารธุรกิจ อุตสาหกรรมท่องเที่ยว ศิลปกรรม</b>		
10141 วิทยาศาสตร์ เทคโนโลยีและสิ่งแวดล้อมเพื่อชีวิต	1,100 บาท	เสาร์ 19 ก.ค. 2568 บ่าย
12402 วัฒนธรรมกับการท่องเที่ยว	1,100 บาท	อาทิตย์ 20 ก.ค. 2568 เช้า
13201 สารสนเทศศาสตร์เบื้องต้น	1,100 บาท	อาทิตย์ 20 ก.ค. 2568 บ่าย

## 4) กลุ่มวิชางานสารสนเทศการท่องเที่ยวและศิลปวัฒนธรรม รหัส 4 (ต่อ)

ชุดวิชา	ค่าชุดวิชาสำหรับ นักศึกษาใหม่	วัน/เวลาสอบได้ สำหรับผู้สมัครภาคปลาย
<b>5) สำเร็จการศึกษา ปวส. ประเภทวิชาอุตสาหกรรม อุตสาหกรรมสิ่งทอ คหกรรม เกษตรกรรม ประมง เทคโนโลยีสารสนเทศและการสื่อสาร</b>		
10131 สังคมมนุษย์	1,100 บาท	เสาร์ 19 ก.ค. 2568 เข้า
12402 วัฒนธรรมกับการท่องเที่ยว	1,100 บาท	อาทิตย์ 20 ก.ค. 2568 เข้า
13201 สารสนเทศศาสตร์เบื้องต้น	1,100 บาท	อาทิตย์ 20 ก.ค. 2568 บ่าย
<b>6) สำเร็จการศึกษานุปริญญา หรือปริญญาชั้นใดชั้นหนึ่งหรือเทียบเท่า</b>		
12402 วัฒนธรรมกับการท่องเที่ยว	1,100 บาท	อาทิตย์ 20 ก.ค. 2568 เข้า
13201 สารสนเทศศาสตร์เบื้องต้น	1,100 บาท	อาทิตย์ 20 ก.ค. 2568 บ่าย
13202 การสื่อสารในงานสารสนเทศ	1,100 บาท	เสาร์ 19 ก.ค. 2568 เข้า

## หลักสูตรศิลปศาสตรบัณฑิต

## แผนงวิชาไทยคดีศึกษา รหัส 10224 หลักสูตรปรับปรุง พ.ศ. 2565

ชุดวิชา	ค่าชุดวิชาสำหรับ นักศึกษาใหม่	วัน/เวลาสอบได้ สำหรับผู้สมัครภาคปลาย
<b>1) สำเร็จการศึกษา ม.3 หรือเทียบเท่า หรือ ม.6 หรือเทียบเท่า หรือ ปวช. หรือเทียบเท่า หรือเป็นนักศึกษาทดลองเรียน ระดับปริญญาตรีที่สอบผ่านชุดวิชาในหมวดวิชาศึกษาทั่วไปมาแล้ว 4 ชุดวิชา ตามโครงสร้างหลักสูตรที่สาขาวิชากำหนด</b>		
10141 วิทยาศาสตร์ เทคโนโลยีและสิ่งแวดล้อมเพื่อชีวิต และเลือก 1 ชุดวิชา จากชุดวิชาต่อไปนี้	1,100 บาท	เสาร์ 19 ก.ค. 2568 บ่าย
10103 ทักษะชีวิต	1,100 บาท	เสาร์ 19 ก.ค. 2568 เข้า
10121 อารยธรรมมนุษย์	1,100 บาท	อาทิตย์ 20 ก.ค. 2568 เข้า
10164 สังคมและวัฒนธรรมอาเซียน และเลือกอีก 1 ชุดวิชา จากชุดวิชาต่อไปนี้	1,100 บาท	อาทิตย์ 20 ก.ค. 2568 บ่าย
10131 สังคมมนุษย์	1,100 บาท	เสาร์ 19 ก.ค. 2568 เข้า
10152 ไทยกับสังคมโลก	1,100 บาท	อาทิตย์ 20 ก.ค. 2568 เข้า
<b>2) สำเร็จการศึกษา ปวท. ประเภทวิชาบริหารธุรกิจ ศิลปหัตถกรรม</b>		
10121 อารยธรรมมนุษย์	1,100 บาท	อาทิตย์ 20 ก.ค. 2568 เข้า
10141 วิทยาศาสตร์ เทคโนโลยีและสิ่งแวดล้อมเพื่อชีวิต	1,100 บาท	เสาร์ 19 ก.ค. 2568 บ่าย
12310 วิถีไทย	1,000 บาท	อาทิตย์ 20 ก.ค. 2568 บ่าย
<b>3) สำเร็จการศึกษา ปวท. ประเภทวิชาช่างอุตสาหกรรม เกษตรกรรม คหกรรม</b>		
10121 อารยธรรมมนุษย์	1,100 บาท	อาทิตย์ 20 ก.ค. 2568 เข้า
10131 สังคมมนุษย์	1,100 บาท	เสาร์ 19 ก.ค. 2568 เข้า
12310 วิถีไทย	1,000 บาท	อาทิตย์ 20 ก.ค. 2568 บ่าย

### แผนงวิชาไทยคดีศึกษา รหัส 10224 หลักสูตรปรับปรุง พ.ศ. 2565 (ต่อ)

ชุดวิชา	ค่าชุดวิชาสำหรับ นักศึกษาใหม่	วัน/เวลาสอบได้ สำหรับผู้สมัครภาคปลาย
<b>4) สำเร็จการศึกษา ปวส. ประเภทวิชาพาณิชยกรรมหรือบริหารธุรกิจ อุตสาหกรรมท่องเที่ยว ศิลปกรรม</b>		
10121 อารยธรรมมนุษย์	1,100 บาท	อาทิตย์ 20 ก.ค. 2568 เช้า
10141 วิทยาศาสตร์ เทคโนโลยีและสิ่งแวดล้อมเพื่อชีวิต	1,100 บาท	เสาร์ 19 ก.ค. 2568 บ่าย
12310 วิถีไทย	1,000 บาท	อาทิตย์ 20 ก.ค. 2568 บ่าย
<b>5) สำเร็จการศึกษา ปวส. ประเภทวิชาอุตสาหกรรม อุตสาหกรรมสิ่งทอ คหกรรม เกษตรกรรม ประมง เทคโนโลยีสารสนเทศและการสื่อสาร</b>		
10121 อารยธรรมมนุษย์	1,100 บาท	อาทิตย์ 20 ก.ค. 2568 เช้า
10131 สังคมมนุษย์	1,100 บาท	เสาร์ 19 ก.ค. 2568 เช้า
12310 วิถีไทย	1,000 บาท	อาทิตย์ 20 ก.ค. 2568 บ่าย
<b>6) สำเร็จการศึกษานุปริญญา หรือปริญญาชั้นใดชั้นหนึ่งหรือเทียบเท่าทุกสาขาวิชา</b>		
10151 ไทยศึกษา	1,100 บาท	อาทิตย์ 20 ก.ค. 2568 บ่าย
12402 วัฒนธรรมกับการท่องเที่ยว และเลือกเสรี 1 ชุดวิชา <sup>(1)</sup>	1,100 บาท	อาทิตย์ 20 ก.ค. 2568 เช้า

หมายเหตุ <sup>(1)</sup> ให้นักศึกษาเลือกชุดวิชาเลือกเสรีได้จากชุดวิชาหรือรายวิชาต่าง ๆ ที่เปิดสอนตามโครงการสัมฤทธิ์บัตร หรือในหลักสูตรระดับประกาศนียบัตร ปริญญาตรีหรือเทียบเท่า ยกเว้นชุดวิชาหรือรายวิชาที่สาขาวิชาไม่อนุญาตให้เลือกเป็นชุดวิชาเลือกเสรี ศึกษารายละเอียดชุดวิชาหรือรายวิชาที่ไม่อนุญาตให้เลือกเป็นชุดวิชาเลือกเสรีจากเว็บไซต์ <https://www.stou.ac.th> ไปที่ หลักสูตรที่เปิดสอน → หลักสูตรปริญญาตรี → สาขาวิชา/แผนงวิชา/วิชาเอก (ที่สมัครเข้าศึกษา) → การลงทะเบียนเรียนชุดวิชาเลือกเสรี ทั้งนี้ นักศึกษาต้องตรวจสอบตารางสอบของแต่ละชุดวิชาที่ลงทะเบียนเรียนไม่ให้มีวันและคาบเวลาสอบตรงกัน เนื่องจากมหาวิทยาลัยไม่อนุญาตให้นักศึกษาเข้าสอบมากกว่า 1 ชุดวิชา ในวันและคาบเวลาสอบเดียวกัน

## หลักสูตรประกาศนียบัตร

## ประกาศนียบัตรวิชาศึกษาทั่วไป รหัส 10511 หลักสูตรปรับปรุง พ.ศ. 2567

ชุดวิชา	ค่าชุดวิชาสำหรับ นักศึกษาใหม่	วัน/เวลาสอบได้ สำหรับผู้สมัครภาคปลาย
10151 ไทยศึกษา และเลือก 2 ชุดวิชา โดยเลือกเรียนตามกลุ่มวิชา กลุ่มวิชาละ 1 ชุดวิชา ต่อไปนี้ (1) กลุ่มวิชาภาษาเพื่อการสื่อสาร	1,100 บาท	อาทิตย์ 20 ก.ค. 2568 บ่าย
10111 ภาษาอังกฤษเพื่อการสื่อสาร	1,100 บาท	เสาร์ 19 ก.ค. 2568 เช้า
10161 ภาษาไทยเพื่อการสื่อสาร	1,100 บาท	เสาร์ 19 ก.ค. 2568 เช้า
10162 ภาษาจีนเพื่อการสื่อสาร	1,500 บาท	เสาร์ 19 ก.ค. 2568 เช้า
10163 ภาษาเขมรเพื่อการสื่อสาร (2) กลุ่มวิชามนุษยศาสตร์และสังคมศาสตร์เพื่อศตวรรษที่ 21	1,100 บาท	เสาร์ 19 ก.ค. 2568 บ่าย
10103 ทักษะชีวิต	1,100 บาท	เสาร์ 19 ก.ค. 2568 เช้า
10121 อารยธรรมมนุษย์	1,100 บาท	อาทิตย์ 20 ก.ค. 2568 เช้า
10131 สังคมมนุษย์	1,100 บาท	เสาร์ 19 ก.ค. 2568 เช้า
10152 ไทยกับสังคมโลก	1,100 บาท	อาทิตย์ 20 ก.ค. 2568 เช้า
10164 สังคมและวัฒนธรรมอาเซียน (3) กลุ่มวิชาวิทยาศาสตร์และเทคโนโลยีเพื่อชีวิตและสังคม	1,100 บาท	อาทิตย์ 20 ก.ค. 2568 บ่าย
10141 วิทยาศาสตร์ เทคโนโลยีและสิ่งแวดล้อมเพื่อชีวิต	1,100 บาท	เสาร์ 19 ก.ค. 2568 บ่าย

**หลักสูตรประกาศนียบัตร**  
**ประกาศนียบัตรภาษาอังกฤษเฉพาะอาชีพ รหัส 10111**

ชุดวิชา	ค่าชุดวิชาสำหรับ นักศึกษาใหม่	วัน/เวลาสอบไล่ สำหรับผู้สมัครภาคปลาย
10171 การใช้ภาษาอังกฤษ	1,100 บาท	เสาร์ 19 ก.ค. 2568 เช้า
10173 การเขียนภาษาอังกฤษ	1,000 บาท	อาทิตย์ 20 ก.ค. 2568 บ่าย
<b>และเลือก 1 ชุดวิชา จากกลุ่มวิชาเฉพาะที่ศึกษา</b>		
<b>1) กลุ่มวิชาเฉพาะครู รหัส A</b>		
11311 ภาษาอังกฤษสำหรับครูสอนภาษา	1,000 บาท	อาทิตย์ 20 ก.ค. 2568 เช้า
<b>2) กลุ่มวิชาเฉพาะธุรกิจ รหัส 2</b>		
11301 ภาษาอังกฤษสำหรับนักธุรกิจ	1,000 บาท	อาทิตย์ 20 ก.ค. 2568 เช้า
<b>3) กลุ่มวิชาเฉพาะการโรงแรม รหัส 3</b>		
11303 ภาษาอังกฤษสำหรับพนักงานโรงแรม	1,100 บาท	อาทิตย์ 20 ก.ค. 2568 เช้า
<b>4) กลุ่มวิชาเฉพาะงานสำนักงาน รหัส 4</b>		
11304 ภาษาอังกฤษสำหรับเจ้าหน้าที่สำนักงาน	1,100 บาท	อาทิตย์ 20 ก.ค. 2568 เช้า
<b>5) กลุ่มวิชาเฉพาะการท่องเที่ยว รหัส 5</b>		
11302 ภาษาอังกฤษเพื่อการท่องเที่ยว	1,000 บาท	อาทิตย์ 20 ก.ค. 2568 เช้า
<b>6) กลุ่มวิชาเฉพาะการสาธารณสุข รหัส 7</b>		
11306 ภาษาอังกฤษสำหรับบุคลากรสาธารณสุข	1,000 บาท	อาทิตย์ 20 ก.ค. 2568 เช้า
<b>7) กลุ่มวิชาเฉพาะช่าง รหัส 8</b>		
11307 ภาษาอังกฤษสำหรับช่าง	1,000 บาท	อาทิตย์ 20 ก.ค. 2568 เช้า
<b>8) กลุ่มวิชาเฉพาะการเกษตร รหัส 9</b>		
11308 ภาษาอังกฤษเพื่อการเกษตร	1,000 บาท	อาทิตย์ 20 ก.ค. 2568 เช้า

## หลักสูตรประกาศนียบัตร

## ประกาศนียบัตรวิชางานสารสนเทศ รหัส 10451 หลักสูตรปรับปรุง พ.ศ. 2565

## 1) กลุ่มวิชางานศูนย์สารสนเทศและห้องสมุด รหัส 1

ชุดวิชา	ค่าชุดวิชาสำหรับ นักศึกษาใหม่	วัน/เวลาสอบไล่ สำหรับผู้สมัครภาคปลาย
13201 สารสนเทศศาสตร์เบื้องต้น	1,100 บาท	อาทิตย์ 20 ก.ค. 2568 บ่าย
13313 การบริการและเผยแพร่สารสนเทศ	1,000 บาท	อาทิตย์ 20 ก.ค. 2568 เช้า
<b>และเลือก 1 ชุดวิชา จากชุดวิชาต่อไปนี้</b>		
13202 การสื่อสารในงานสารสนเทศ	1,100 บาท	เสาร์ 19 ก.ค. 2568 เช้า
13311 การพัฒนาและการจัดการทรัพยากรสารสนเทศ	1,100 บาท	อาทิตย์ 20 ก.ค. 2568 บ่าย
13314 การจัดการองค์การสารสนเทศ	1,000 บาท	เสาร์ 19 ก.ค. 2568 บ่าย
13315 การสงวนรักษาสารสนเทศดิจิทัล	1,000 บาท	เสาร์ 19 ก.ค. 2568 เช้า

## 2) กลุ่มวิชางานศูนย์สื่อการศึกษาและแหล่งเรียนรู้ รหัส 2

ชุดวิชา	ค่าชุดวิชาสำหรับ นักศึกษาใหม่	วัน/เวลาสอบไล่ สำหรับผู้สมัครภาคปลาย
13201 สารสนเทศศาสตร์เบื้องต้น	1,100 บาท	อาทิตย์ 20 ก.ค. 2568 บ่าย
27112 การบริหารศูนย์สื่อการศึกษา	1,000 บาท	เสาร์ 19 ก.ค. 2568 บ่าย
<b>และเลือก 1 ชุดวิชา จากชุดวิชาต่อไปนี้</b>		
13311 การพัฒนาและการจัดการทรัพยากรสารสนเทศ	1,100 บาท	อาทิตย์ 20 ก.ค. 2568 บ่าย
13313 การบริการและเผยแพร่สารสนเทศ	1,000 บาท	อาทิตย์ 20 ก.ค. 2568 เช้า
13314 การจัดการองค์การสารสนเทศ	1,000 บาท	เสาร์ 19 ก.ค. 2568 บ่าย
13315 การสงวนรักษาสารสนเทศดิจิทัล	1,000 บาท	เสาร์ 19 ก.ค. 2568 เช้า
26406 การพัฒนาและการใช้สื่อการเรียนรู้เพื่อการเรียนรู้ตลอดชีวิต	1,000 บาท	อาทิตย์ 20 ก.ค. 2568 เช้า



### 3) กลุ่มวิชางานสำนักงาน รหัส 3

ชุดวิชา	ค่าชุดวิชาสำหรับ นักศึกษาใหม่	วัน/เวลาสอบไล่ สำหรับผู้สมัครภาคปลาย
13201 สารสนเทศศาสตร์เบื้องต้น	1,100 บาท	อาทิตย์ 20 ก.ค. 2568 บ่าย
13413 เทคโนโลยีดิจิทัลและวิทยาการข้อมูล	1,100 บาท	อาทิตย์ 20 ก.ค. 2568 เช้า
<b>และเลือก 1 ชุดวิชา จากชุดวิชาต่อไปนี้</b>		
13202 การสื่อสารในงานสารสนเทศ	1,100 บาท	เสาร์ 19 ก.ค. 2568 เช้า
13314 การจัดการองค์การสารสนเทศ	1,000 บาท	เสาร์ 19 ก.ค. 2568 บ่าย
13315 การสงวนรักษาสารสนเทศดิจิทัล	1,000 บาท	เสาร์ 19 ก.ค. 2568 เช้า
13321 การสื่อสารธุรกิจในยุคดิจิทัล	1,000 บาท	อาทิตย์ 20 ก.ค. 2568 บ่าย
13423 ระบบสารสนเทศสำนักงาน	1,100 บาท	เสาร์ 19 ก.ค. 2568 บ่าย
32210 องค์การและการจัดการและการจัดการเชิงกลยุทธ์	1,100 บาท	เสาร์ 19 ก.ค. 2568 บ่าย
32452 กลยุทธ์การจัดการทรัพยากรมนุษย์และ องค์การแห่งการเรียนรู้	1,100 บาท	เสาร์ 19 ก.ค. 2568 บ่าย

### 4) กลุ่มวิชางานสารสนเทศการท่องเที่ยวและศิลปวัฒนธรรม รหัส 4

ชุดวิชา	ค่าชุดวิชาสำหรับ นักศึกษาใหม่	วัน/เวลาสอบไล่ สำหรับผู้สมัครภาคปลาย
12402 วัฒนธรรมกับการท่องเที่ยว	1,100 บาท	อาทิตย์ 20 ก.ค. 2568 เช้า
13201 สารสนเทศศาสตร์เบื้องต้น	1,100 บาท	อาทิตย์ 20 ก.ค. 2568 บ่าย
<b>และเลือก 1 ชุดวิชา จากชุดวิชาต่อไปนี้</b>		
12310 วิถีไทย	1,000 บาท	อาทิตย์ 20 ก.ค. 2568 บ่าย
13202 การสื่อสารในงานสารสนเทศ	1,100 บาท	เสาร์ 19 ก.ค. 2568 เช้า
13314 การจัดการองค์การสารสนเทศ	1,000 บาท	เสาร์ 19 ก.ค. 2568 บ่าย
13315 การสงวนรักษาสารสนเทศดิจิทัล	1,000 บาท	เสาร์ 19 ก.ค. 2568 เช้า
32335 ความรู้เบื้องต้นเกี่ยวกับการท่องเที่ยวและอุตสาหกรรม ท่องเที่ยว	1,100 บาท	เสาร์ 19 ก.ค. 2568 เช้า

**หลักสูตรประกาศนียบัตร  
ประกาศนียบัตรภาษาจีนเพื่อการสื่อสาร รหัส 10713**

ชุดวิชา	ค่าชุดวิชาสำหรับ นักศึกษาใหม่	วัน/เวลาสอบได้ สำหรับผู้สมัครภาคปลาย
10162 ภาษาจีนเพื่อการสื่อสาร	1,500 บาท	เสาร์ 19 ก.ค. 2568 เข้า
11007 ภาษาจีนเพื่อการท่องเที่ยว	1,500 บาท	เสาร์ 19 ก.ค. 2568 บ่าย
11009 ภาษาและวัฒนธรรมจีน	1,100 บาท	อาทิตย์ 20 ก.ค. 2568 เข้า

**หลักสูตรประกาศนียบัตร  
ประกาศนียบัตรวิชาภาษาเขมร รหัส 10811 หลักสูตรใหม่ พ.ศ. 2562**

ชุดวิชา	ค่าชุดวิชาสำหรับ นักศึกษาใหม่	วัน/เวลาสอบได้ สำหรับผู้สมัครภาคปลาย
10163 ภาษาเขมรเพื่อการสื่อสาร	1,100 บาท	เสาร์ 19 ก.ค. 2568 บ่าย
11012 ภาษาเขมรเชิงธุรกิจ	1,000 บาท	อาทิตย์ 20 ก.ค. 2568 เข้า
11013 ภาษาเขมรเพื่อการท่องเที่ยว	1,000 บาท	อาทิตย์ 20 ก.ค. 2568 บ่าย

**หลักสูตรประกาศนียบัตร  
ประกาศนียบัตรวิชาภาษาไทย รหัส 10011 หลักสูตรใหม่ พ.ศ. 2563**

ชุดวิชา	ค่าชุดวิชาสำหรับ นักศึกษาใหม่	วัน/เวลาสอบได้ สำหรับผู้สมัครภาคปลาย
10161 ภาษาไทยเพื่อการสื่อสาร	1,100 บาท	เสาร์ 19 ก.ค. 2568 เข้า
10202 การอ่านภาษาไทย	1,100 บาท	อาทิตย์ 20 ก.ค. 2568 เข้า

**หลักสูตรประกาศนียบัตร  
ประกาศนียบัตรวิชาสังคมและวัฒนธรรมไทย รหัส 10021 หลักสูตรใหม่ พ.ศ. 2563**

ชุดวิชา	ค่าชุดวิชาสำหรับ นักศึกษาใหม่	วัน/เวลาสอบได้ สำหรับผู้สมัครภาคปลาย
12310 วิถีไทย	1,000 บาท	อาทิตย์ 20 ก.ค. 2568 บ่าย
12311 โลกทัศน์ไทย	1,000 บาท	เสาร์ 19 ก.ค. 2568 บ่าย
12406 ไทยกับการปรับประเทศให้ทันสมัย	1,100 บาท	เสาร์ 19 ก.ค. 2568 เข้า

## 2) สาขาวิชานิเทศศาสตร์ รหัส 15

สาขาวิชานิเทศศาสตร์ รหัส 15 เปิดรับสมัครบุคคลทั่วไปเข้าศึกษาหลักสูตรระดับปริญญาตรี เน้นการสื่อสารดิจิทัลและหลักสูตรระดับประกาศนียบัตร ตามพื้นฐานและความสนใจของผู้ศึกษา เปิดสอนหลักสูตรปริญญาตรีและประกาศนียบัตร ดังนี้

1. หลักสูตรนิเทศศาสตรบัณฑิต แขนงวิชาการสื่อสารดิจิทัล รหัส 15314 หลักสูตรปรับปรุง พ.ศ. 2565

2. หลักสูตรประกาศนียบัตรวิชาชีพนิเทศศาสตร์ รหัส 15131 หลักสูตรปรับปรุง พ.ศ. 2564

แบ่งออกเป็น 6 กลุ่มวิชาต่อไปนี้

- 1) กลุ่มวิชาวารสารศาสตร์ รหัส 1
  - 2) กลุ่มวิชาวิทยุกระจายเสียง รหัส 2
  - 3) กลุ่มวิชาโทรทัศน์ รหัส 3
  - 4) กลุ่มวิชาภาพยนตร์ รหัส 4
  - 5) กลุ่มวิชาการโฆษณา รหัส 5
  - 6) กลุ่มวิชาการประชาสัมพันธ์ รหัส 6
3. หลักสูตรประกาศนียบัตรกฤษฎีกาการสื่อสารการตลาดในยุคดิจิทัล รหัส 15141 หลักสูตรใหม่ พ.ศ. 2565
  4. หลักสูตรประกาศนียบัตรการประกอบกิจการสื่อสารในยุคดิจิทัล รหัส 15151 หลักสูตรใหม่ พ.ศ. 2565
  5. หลักสูตรประกาศนียบัตรนวัตกรรมการสื่อสารสร้างสรรค์ (พลเมืองดิจิทัล) รหัส 15161 หลักสูตรใหม่ พ.ศ. 2565
  6. หลักสูตรประกาศนียบัตรนวัตกรรมการสื่อสารสร้างสรรค์ (สุขภาพสร้างสรรค์) รหัส 15171 หลักสูตรใหม่ พ.ศ. 2565
  7. หลักสูตรประกาศนียบัตรการสื่อสารชุมชน รหัส 15181 หลักสูตรปรับปรุง พ.ศ. 2566

สาขาวิชานิเทศศาสตร์มีวัตถุประสงค์ ดังนี้

เพื่อผลิตบัณฑิตนิเทศศาสตร์ในระบบการศึกษาทางไกลให้มีคุณลักษณะบัณฑิตที่พึงประสงค์ของมหาวิทยาลัยสุโขทัยธรรมาธิราช

1. มีความรู้ ทักษะ ความสามารถในการคิดสร้างสรรค์คอนเทนต์และสตรีมมิงในยุคดิจิทัล
2. มีความรู้ ทักษะ ความสามารถในการวางกลยุทธ์และประกอบกิจการสื่อสารในยุคดิจิทัล
3. มีความรู้ ทักษะ ความสามารถในการสร้างนวัตกรรมการสื่อสารในยุคดิจิทัล
4. มีจรรยาบรรณวิชาชีพและความรับผิดชอบต่อสังคมในยุคดิจิทัล

**ผู้ที่สำเร็จการศึกษาในสาขาวิชานิเทศศาสตร์** สามารถประกอบวิชาชีพทั้งในหน่วยงานภาครัฐ เอกชน และองค์การไม่แสวงหากำไร ดังนี้ 1) นักสร้างสรรค์และผลิตสื่อ ทางสื่อวิทยุโทรทัศน์ หนังสือพิมพ์ ภาพยนตร์ โฆษณา ประชาสัมพันธ์ สื่อชุมชน สื่อกิจกรรมพิเศษ (อีเวนท์) และสื่อออนไลน์ เป็นต้น 2) นักหนังสือพิมพ์ ผู้สื่อข่าว ผู้ประกาศ ผู้ดำเนินรายการ พิธีกร ผู้จัดและผู้ผลิตรายการวิทยุกระจายเสียง/วิทยุโทรทัศน์ 3) ผู้เขียนบท ผู้สร้างและผู้กำกับ ภาพยนตร์ 4) นักโฆษณา นักสื่อสารชุมชน นักประชาสัมพันธ์ หรือสื่อสารองค์การ และนักสื่อสารมวลชน 5) นักวางแผนกลยุทธ์การสื่อสาร นักวางแผนการสื่อสารการตลาด การสื่อสารแบรนด์ การจัดการข้อมูลและการจัดการสื่อสารเชิงกลยุทธ์ 6) ผู้ประกอบการด้านนวัตกรรมการสื่อสาร และการสื่อสารการตลาดดิจิทัล

## คุณสมบัติของผู้สมัคร

หลักสูตรนิเทศศาสตรบัณฑิต

นิเทศศาสตรบัณฑิต แขนงวิชาการสื่อสารดิจิทัล รหัส 15314

หลักสูตรปรับปรุง พ.ศ. 2565

ชื่อปริญญา

นิเทศศาสตรบัณฑิต (การสื่อสารดิจิทัล)

Bachelor of Communication Arts

(Digital Communication)

ชื่อย่อ

นศ.บ. (การสื่อสารดิจิทัล)

B. Com. Arts. (Digital Communication)

(เปิดรับนักศึกษาใน ภาคต้น และ ภาคปลาย)

สาขาวิชา/แขนงวิชา/วิชาเอก	คุณสมบัติของผู้สมัคร
สาขาวิชานิเทศศาสตร์ รหัส 15  นิเทศศาสตรบัณฑิต แขนงวิชาการสื่อสารดิจิทัล รหัส 15314	<p>ต้องสำเร็จการศึกษาวุฒิการศึกษาใดวุฒิการศึกษาหนึ่ง ดังนี้</p> <ol style="list-style-type: none"> <li>สำเร็จการศึกษามัธยมศึกษาตอนต้น (ม.3) หรือเทียบเท่า ตามที่กระทรวงศึกษาธิการรับรอง และต้องเป็นผู้ที่มีประสบการณ์ ในการประกอบอาชีพ หรือการดำรงชีวิต หรือการเป็นผู้นำสังคม อย่างหนึ่งอย่างใดมาแล้วไม่น้อยกว่า 5 ปี หรือมีอายุไม่น้อยกว่า 25 ปีบริบูรณ์ ในวันเปิดภาคการศึกษาที่สมัคร โดยกรอกแบบฟอร์ม มสธ. 31 ในหน้า 536 และส่งมาพร้อมหลักฐานประกอบการสมัคร เพื่อใช้ประกอบการพิจารณารับเข้าศึกษา หรือ</li> <li>สำเร็จการศึกษามัธยมศึกษาตอนปลาย (ม.6) หรือประกาศนียบัตร วิชาชีพ (ปวช.) หรือเทียบเท่า ตามที่กระทรวงศึกษาธิการรับรอง หรือ</li> <li>สำเร็จการศึกษาประกาศนียบัตรวิชาชีพชั้นสูง (ปวส.) ทุกสาขาวิชา หรือ</li> <li>สำเร็จการศึกษานุปริญญา หรือปริญญาชั้นใดชั้นหนึ่งหรือเทียบเท่า จากสถาบันอุดมศึกษาที่สภามหาวิทยาลัยรับรอง หรือ</li> <li>เป็นนักศึกษาทดลองเรียนระดับปริญญาตรีที่สอบผ่านชุดวิชา ในหมวดวิชาศึกษาทั่วไปมาแล้ว 4 ชุดวิชา ตามโครงสร้างหลักสูตร ที่สาขาวิชากำหนด</li> </ol> <div style="border: 1px solid black; padding: 5px; margin-top: 10px;"> <p>ศึกษาโครงสร้างและรายละเอียดของหลักสูตร หน้า 85-89</p> <p>สมัครภาคต้น    ศึกษาโปรแกรมการลงทะเบียนเรียน หน้า 102</p> <p>สมัครภาคปลาย    ศึกษาโปรแกรมการลงทะเบียนเรียน หน้า 105</p> </div>

นักศึกษาที่ศึกษาในโครงสร้างหลักสูตรปรับปรุง พ.ศ. 2565 หากไม่สำเร็จการศึกษาในปีการศึกษา 2572

มหาวิทยาลัยจะโอนนักศึกษาเข้าสู่หลักสูตรปรับปรุงฉบับใหม่โดยอัตโนมัติ

## โครงสร้างและรายละเอียดของหลักสูตร

### หลักสูตรนิเทศศาสตรบัณฑิต

นิเทศศาสตรบัณฑิต แขนงวิชาการสื่อสารดิจิทัล รหัส 15314

หลักสูตรปรับปรุง พ.ศ. 2565

1. สำเร็จการศึกษา ม.3 หรือเทียบเท่า หรือ ม.6 หรือเทียบเท่า หรือ ปวช. หรือเทียบเท่า

หรือเป็นนักศึกษาทดลองเรียนระดับปริญญาตรีที่สอบผ่านชุดวิชาในหมวดวิชาศึกษาทั่วไปมาแล้ว 4 ชุดวิชา  
ตามโครงสร้างหลักสูตรที่สาขาวิชากำหนด

#### โครงสร้างหลักสูตร

ก. หมวดวิชาศึกษาทั่วไป*	5	ชุดวิชา	(30 หน่วยกิต)
ข. หมวดวิชาเฉพาะ	14	ชุดวิชา	(84 หน่วยกิต)
ค. หมวดวิชาเลือกเสรี	1	ชุดวิชา	(6 หน่วยกิต)
รวมตลอดหลักสูตรต้องศึกษาไม่น้อยกว่า	20	ชุดวิชา	(120 หน่วยกิต)

(ใช้ระยะเวลาในการศึกษาตามโครงสร้างหลักสูตร 3 ปีครึ่ง)

#### รายละเอียดหลักสูตร

ก. หมวดวิชาศึกษาทั่วไป\* 5 ชุดวิชา (30 หน่วยกิต)

- บัณฑิต 1 ชุดวิชา

10151 ไทยศึกษา

- และเลือก 4 ชุดวิชา โดยเลือกเรียนตามกลุ่มวิชา กลุ่มวิชาละ 1 ชุดวิชา ต่อไปนี้

#### กลุ่มวิชาภาษา

10111 ภาษาอังกฤษเพื่อการสื่อสาร	10161 ภาษาไทยเพื่อการสื่อสาร	10163 ภาษาเขมรเพื่อการสื่อสาร
	10162 ภาษาจีนเพื่อการสื่อสาร	

#### กลุ่มวิชาสังคมศาสตร์

10131 สังคมมนุษย์ 10152 ไทยกับสังคมโลก

#### กลุ่มวิชามนุษยศาสตร์

10103 ทักษะชีวิต 10121 อารยธรรมมนุษย์ 10164 สังคมและวัฒนธรรมอาเซียน

#### กลุ่มวิชาวิทยาศาสตร์และคณิตศาสตร์

10141 วิทยาศาสตร์ เทคโนโลยีและสิ่งแวดล้อมเพื่อชีวิต

## ข. หมวดวิชาเฉพาะ

14 ชุดวิชา (84 หน่วยกิต)

## วิชาแกน 10 ชุดวิชา

15206 คอนเทนต์เชิงสร้างสรรค์	15307 กฎหมายและจริยธรรม	15337 การสื่อสารเพื่อการเปลี่ยนแปลง
15231 หลักวิชาชีพนิตเทศศาสตร์	การสื่อสารในยุคดิจิทัล	16353 การสื่อสารการตลาด
15232 แนวคิดและทฤษฎีการสื่อสาร	15335 การวิจัยการสื่อสารและ	ในยุคดิจิทัล
15266 สื่อศึกษาในยุคดิจิทัล	การจัดการข้อมูลในยุคดิจิทัล	16412 ประสบการณ์วิชาชีพ
	15336 การจัดการนวัตกรรม	นิเทศศาสตร์ <sup>(2)</sup>
	การสื่อสารองค์กรเชิงกลยุทธ์	

## วิชาเฉพาะด้าน 4 ชุดวิชา

16426 การสื่อสารแบรนด์ <sup>(1)</sup>	16455 การสร้างสรรค์คอนเทนต์	16466 การประกอบกิจการสื่อสาร
	และสตรีมมิ่ง <sup>(1)</sup>	ในยุคดิจิทัล
	16465 นวัตกรรมสื่อสาร	

## ค. หมวดวิชาเลือกเสรี

1 ชุดวิชา (6 หน่วยกิต)

สามารถเลือกศึกษาได้จากชุดวิชาหรือรายวิชาต่าง ๆ ที่เปิดสอนตามโครงการสัมฤทธิ์บัตร หรือในหลักสูตรระดับประกาศนียบัตรปริญญาตรีหรือเทียบเท่า ยกเว้นชุดวิชาหรือรายวิชาที่มีลักษณะดังต่อไปนี้

- (1) ชุดวิชาประสบการณ์วิชาชีพของทุกสาขาวิชา
- (2) ชุดวิชาหรือรายวิชาที่มีเนื้อหาซ้ำซ้อนกับชุดวิชาบังคับอื่น ๆ ในหลักสูตรที่เรียน
- (3) ชุดวิชาหรือรายวิชาที่มีการกำหนดคุณสมบัติและทักษะพื้นฐานไว้โดยเฉพาะ
- (4) ชุดวิชาหรือรายวิชาที่สภาวิชาการมีมติอนุมัติไม่ให้เป็นชุดวิชาเลือกเสรี
- (5) ชุดวิชาหรือรายวิชาที่มีเนื้อหาและมีการทำกิจกรรมภาคปฏิบัติ หรือตามที่สภาวิชาชีพหรือองค์กรวิชาชีพกำหนด

โปรดศึกษารายละเอียดจากเอกสารหลักสูตรการศึกษาของสาขาวิชาที่มหาวิทยาลัยจัดส่งให้การตอบรับเป็นนักศึกษาของมหาวิทยาลัยหรือที่เว็บไซต์ของมหาวิทยาลัย <https://www.stou.ac.th> ไปที่ หลักสูตรที่เปิดสอน → หลักสูตรปริญญาตรี → สาขาวิชา/แขนงวิชา/วิชาเอก (ที่สมัครเข้าศึกษา) → การลงทะเบียนเรียนชุดวิชาเลือกเสรี

นอกเหนือจากชุดวิชาในโครงสร้างหลักสูตรแล้ว ผู้สมัครต้องมีผลการทดสอบความรู้ภาษาอังกฤษ STOU-EPT หรือผลการทดสอบความรู้ภาษาอังกฤษตามมาตรฐานระดับอุดมศึกษาจากสถาบันอื่นที่สอบผ่านมาแล้วไม่เกิน 2 ปี นับถึงวันที่ยื่นผลการทดสอบมาแสดงก่อนสำเร็จการศึกษา ซึ่งนักศึกษาสามารถยื่นผลการทดสอบความรู้ภาษาอังกฤษได้ตลอดระยะเวลาที่กำลังศึกษาอยู่ โดยไม่ต้องรอใกล้สำเร็จการศึกษา

หมายเหตุ <sup>(1)</sup> เป็นชุดวิชาที่มีการฝึกปฏิบัติเสริมทักษะ

<sup>(2)</sup> เป็นชุดวิชาที่นักศึกษาต้องลงทะเบียนเรียนในภาคการศึกษาสุดท้ายและเหลือไม่เกิน 3 ชุดวิชา ก่อนจบการศึกษาเท่านั้น

## 2. สำเร็จการศึกษา ปวส. ทุกสาขาวิชา

### โครงสร้างหลักสูตร

ก. หมวดวิชาศึกษาทั่วไป*	3	ชุดวิชา	(18 หน่วยกิต)
ข. หมวดวิชาเฉพาะ	14	ชุดวิชา	(84 หน่วยกิต)
ค. หมวดวิชาเลือกเสรี	1	ชุดวิชา	(6 หน่วยกิต)
รวมตลอดหลักสูตรต้องศึกษาไม่น้อยกว่า	18	ชุดวิชา	(108 หน่วยกิต)

(ใช้ระยะเวลาในการศึกษาตามโครงสร้างหลักสูตร 3 ปี)

### รายละเอียดหลักสูตร

ก. หมวดวิชาศึกษาทั่วไป*	3	ชุดวิชา	(18 หน่วยกิต)
-------------------------	---	---------	---------------

#### 2.1 ปวส. ประเภทวิชาพาณิชยกรรมหรือบริหารธุรกิจ อุตสาหกรรมท่องเที่ยว ศิลปกรรม

10121 อารยธรรมมนุษย์	10141 วิทยาศาสตร์ เทคโนโลยี และสิ่งแวดล้อมเพื่อชีวิต	10151 ไทยศึกษา
----------------------	--	----------------

#### 2.2 ปวส. ประเภทวิชาอุตสาหกรรม อุตสาหกรรมสิ่งทอ คหกรรม เกษตรกรรม ประมง เทคโนโลยีสารสนเทศและการสื่อสาร

10121 อารยธรรมมนุษย์	10131 สังคมมนุษย์	10151 ไทยศึกษา
----------------------	-------------------	----------------

ข. หมวดวิชาเฉพาะ	14	ชุดวิชา	(84 หน่วยกิต)
------------------	----	---------	---------------

#### วิชาแกน 10 ชุดวิชา

15206 คอนเทนต์เชิงสร้างสรรค์	15307 กฎหมายและจริยธรรม	15337 การสื่อสารเพื่อการเปลี่ยนแปลง
15231 หลักวิชาชีพนิตเทศศาสตร์	การสื่อสารในยุคดิจิทัล	16353 การสื่อสารการตลาดในยุคดิจิทัล
15232 แนวคิดและทฤษฎีการสื่อสาร	15335 การวิจัยการสื่อสารและ	
15266 สื่อศึกษาในยุคดิจิทัล	การจัดการข้อมูลในยุคดิจิทัล	16412 ประสบการณ์วิชาชีพนิตเทศศาสตร์ <sup>(2)</sup>
	15336 การจัดการนวัตกรรม	
	การสื่อสารองค์กรเชิงกลยุทธ์	

#### วิชาเฉพาะด้าน 4 ชุดวิชา

16426 การสื่อสารแบรนด์ <sup>(1)</sup>	16455 การสร้างสรรค์คอนเทนต์และสตรีมมิ่ง <sup>(1)</sup>	16466 การประกอบกิจการสื่อสารในยุคดิจิทัล
	16465 นวัตกรรมสื่อสาร	

หมายเหตุ \* หมวดวิชาศึกษาทั่วไป จัดการเรียนการสอนออนไลน์สมบูรณ์แบบ ศึกษารายละเอียด หน้า (4)

(1) เป็นชุดวิชาที่มีการฝึกปฏิบัติเสริมทักษะ

(2) เป็นชุดวิชาที่นักศึกษาต้องลงทะเบียนเรียนในภาคการศึกษาสุดท้ายและเหลือไม่เกิน 3 ชุดวิชา ก่อนจบการศึกษาเท่านั้น

## ค. หมวดวิชาเลือกเสรี

## 1 ชุดวิชา (6 หน่วยกิต)

สามารถเลือกศึกษาได้จากชุดวิชาหรือรายวิชาต่าง ๆ ที่เปิดสอนตามโครงการสัมฤทธิ์บัตร หรือในหลักสูตรระดับประกาศนียบัตรปริญญาตรีหรือเทียบเท่า ยกเว้นชุดวิชาหรือรายวิชาที่มีลักษณะดังต่อไปนี้

- (1) ชุดวิชาประสบการณ์วิชาชีพของทุกสาขาวิชา
- (2) ชุดวิชาหรือรายวิชาที่มีเนื้อหาซ้ำซ้อนกับชุดวิชาบังคับอื่น ๆ ในหลักสูตรที่เรียน
- (3) ชุดวิชาหรือรายวิชาที่มีการกำหนดคุณสมบัติและทักษะพื้นฐานไว้โดยเฉพาะ
- (4) ชุดวิชาหรือรายวิชาที่สภาวิชาการมีมติอนุมัติไม่ให้เป็นชุดวิชาเลือกเสรี
- (5) ชุดวิชาหรือรายวิชาที่มีเนื้อหาและมีการทำกิจกรรมภาคปฏิบัติ หรือตามที่สภาวิชาชีพหรือองค์กรวิชาชีพกำหนด

โปรดศึกษารายละเอียดจากเอกสารหลักสูตรการศึกษาของสาขาวิชาที่มหาวิทยาลัยจัดส่งให้ในการตอบรับเป็นนักศึกษาของมหาวิทยาลัยหรือที่เว็บไซต์ของมหาวิทยาลัย <https://www.stou.ac.th> ไปที่ หลักสูตรที่เปิดสอน → หลักสูตรปริญญาตรี → สาขาวิชา/แขนงวิชา/วิชาเอก (ที่สมัครเข้าศึกษา) → การลงทะเบียนเรียนชุดวิชาเลือกเสรี

นอกเหนือจากชุดวิชาในโครงสร้างหลักสูตรแล้ว ผู้สมัครต้องมีผลการทดสอบความรู้ภาษาอังกฤษ STOU-EPT หรือผลการทดสอบความรู้ภาษาอังกฤษตามมาตรฐานระดับอุดมศึกษาจากสถาบันอื่นที่สอบผ่านมาแล้วไม่เกิน 2 ปี นับถึงวันที่ยื่นผลการทดสอบมาแสดงก่อนสำเร็จการศึกษา ซึ่งนักศึกษาสามารถยื่นผลการทดสอบความรู้ภาษาอังกฤษได้ตลอดระยะเวลาที่กำลังศึกษาอยู่ โดยไม่ต้องรอใกล้สำเร็จการศึกษา

## 3. สำเร็จการศึกษาอนุปริญญา หรือปริญญาชั้นใดชั้นหนึ่งหรือเทียบเท่า

## โครงสร้างหลักสูตร

ก. หมวดวิชาศึกษาทั่วไป*	1	ชุดวิชา	(6 หน่วยกิต)
ข. หมวดวิชาเฉพาะ	14	ชุดวิชา	(84 หน่วยกิต)
ค. หมวดวิชาเลือกเสรี	1	ชุดวิชา	(6 หน่วยกิต)
รวมตลอดหลักสูตรต้องศึกษาไม่น้อยกว่า	16	ชุดวิชา	(96 หน่วยกิต)

(ใช้ระยะเวลาในการศึกษาตามโครงสร้างหลักสูตร 3 ปี)

## รายละเอียดหลักสูตร

ก. หมวดวิชาศึกษาทั่วไป*	1	ชุดวิชา	(6 หน่วยกิต)
10151 ไทยศึกษา			
ข. หมวดวิชาเฉพาะ	14	ชุดวิชา	(84 หน่วยกิต)

## วิชาแกน 10 ชุดวิชา

15206 คอนเทนต์เชิงสร้างสรรค์	15307 กฎหมายและจริยธรรม	15337 การสื่อสารเพื่อการเปลี่ยนแปลง
15231 หลักวิชาชีพนิเทศศาสตร์	การสื่อสารในยุคดิจิทัล	16353 การสื่อสารการตลาด
15232 แนวคิดและทฤษฎีการสื่อสาร	15335 การวิจัยการสื่อสารและ	ในยุคดิจิทัล
15266 สื่อศึกษาในยุคดิจิทัล	การจัดการข้อมูลในยุคดิจิทัล	16412 ประสบการณ์วิชาชีพ
	15336 การจัดการนวัตกรรม	นิเทศศาสตร์ <sup>(1)</sup>
	การสื่อสารองค์กรเชิงกลยุทธ์	

หมายเหตุ \* หมวดวิชาศึกษาทั่วไป จัดการเรียนการสอนออนไลน์สมบูรณ์แบบ ศึกษารายละเอียด หน้า (4)

(1) เป็นชุดวิชาที่นักศึกษาต้องลงทะเบียนเรียนในภาคการศึกษาสุดท้ายและเหลือไม่เกิน 3 ชุดวิชา ก่อนจบการศึกษาเท่านั้น



## วิชาเฉพาะด้าน 4 ชุดวิชา

16426 การสื่อสารแบรนด์<sup>(1)</sup>16455 การสร้างสรรค์คอนเทนต์  
และสตรีมมิ่ง<sup>(1)</sup>16466 การประกอบกิจการสื่อสาร  
ในยุคดิจิทัล

16465 นวัตกรรมการสื่อสาร

## ค. หมวดวิชาเลือกเสรี

## 1 ชุดวิชา (6 หน่วยกิต)

สามารถเลือกศึกษาได้จากชุดวิชาหรือรายวิชาต่าง ๆ ที่เปิดสอนตามโครงการสัมฤทธิ์บัตร หรือในหลักสูตรระดับประกาศนียบัตรปริญญาตรีหรือเทียบเท่า ยกเว้นชุดวิชาหรือรายวิชาที่มีลักษณะดังต่อไปนี้

- (1) ชุดวิชาประสบการณ์วิชาชีพของทุกสาขาวิชา
- (2) ชุดวิชาหรือรายวิชาที่มีเนื้อหาซ้ำซ้อนกับชุดวิชาบังคับอื่น ๆ ในหลักสูตรที่เรียน
- (3) ชุดวิชาหรือรายวิชาที่มีการกำหนดคุณสมบัติและทักษะพื้นฐานไว้โดยเฉพาะ
- (4) ชุดวิชาหรือรายวิชาที่สภามหาวิทยาลัยกำหนดไม่ให้เป็นชุดวิชาเลือกเสรี
- (5) ชุดวิชาหรือรายวิชาที่มีเนื้อหาและมีการทำกิจกรรมภาคปฏิบัติ หรือตามที่สภามหาวิทยาลัยหรือองค์กรวิชาชีพกำหนด

โปรดศึกษารายละเอียดจากเอกสารหลักสูตรการศึกษาของสาขาวิชาที่มหาวิทยาลัยจัดส่งให้ในการตอบรับเป็นนักศึกษาของมหาวิทยาลัยหรือที่เว็บไซต์ของมหาวิทยาลัย <https://www.stou.ac.th> ไปที่ หลักสูตรที่เปิดสอน → หลักสูตรปริญญาตรี → สาขาวิชา/แขนงวิชา/วิชาเอก (ที่สมัครเข้าศึกษา) → การลงทะเบียนเรียนชุดวิชาเลือกเสรี

นอกเหนือจากชุดวิชาในโครงสร้างหลักสูตรแล้ว ผู้สมัครต้องมีผลการทดสอบความรู้ภาษาอังกฤษ STOU-EPT หรือผลการทดสอบความรู้ภาษาอังกฤษตามมาตรฐานระดับอุดมศึกษาจากสถาบันอื่นที่สอบผ่านมาแล้วไม่เกิน 2 ปี นับถึงวันที่ยื่นผลการทดสอบมาแสดงก่อนสำเร็จการศึกษา ซึ่งนักศึกษาสามารถยื่นผลการทดสอบความรู้ภาษาอังกฤษได้ตลอดระยะเวลาที่กำลังศึกษาอยู่ โดยไม่ต้องรอใกล้สำเร็จการศึกษา

หมายเหตุ <sup>(1)</sup> เป็นชุดวิชาที่มีการฝึกปฏิบัติเสริมทักษะ

## คุณสมบัติของผู้สมัคร

## หลักสูตรประกาศนียบัตร

ประกาศนียบัตรวิชาชีพพิเศษศาสตร์ รหัส 15 131 หลักสูตรปรับปรุง พ.ศ. 2564

## ชื่อประกาศนียบัตร

ประกาศนียบัตรวิชาชีพพิเศษศาสตร์  
Certificate in Communication Arts

## ชื่อย่อ

ป. วิชาชีพพิเศษศาสตร์  
Cert. in Communication Arts

(เปิดรับนักศึกษา ภาคต้น และ ภาคปลาย)

สาขาวิชา/แขนงวิชา/วิชาเอก	คุณสมบัติของผู้สมัคร
<b>สาขาวิชาพิเศษศาสตร์</b> <b>รหัส 15</b>  <b>ประกาศนียบัตรวิชาชีพพิเศษศาสตร์</b> <b>รหัส 15131</b> เปิดสอน 6 กลุ่มวิชา* ดังนี้ 1) กลุ่มวิชาวารสารศาสตร์ รหัส 1 2) กลุ่มวิชาวิทยุกระจายเสียง รหัส 2 3) กลุ่มวิชาโทรทัศน์ รหัส 3 4) กลุ่มวิชาภาพยนตร์ รหัส 4 5) กลุ่มวิชาการโฆษณา รหัส 5 6) กลุ่มวิชาการประชาสัมพันธ์ รหัส 6	<b>ต้องสำเร็จการศึกษาวุฒิการศึกษาใดวุฒิการศึกษาหนึ่ง ดังนี้</b> 1. สำเร็จการศึกษามัธยมศึกษาตอนต้น (ม.3) หรือเทียบเท่า ตามที่กระทรวงศึกษาธิการรับรอง และประกอบอาชีพมาแล้ว ไม่น้อยกว่า 5 ปี หลังสำเร็จการศึกษา นับถึงวันเปิดภาคการศึกษาที่สมัคร หรือ 2. สำเร็จการศึกษามัธยมศึกษาตอนต้น (ม.3) หรือเทียบเท่า ตามที่กระทรวงศึกษาธิการรับรอง โดยมีอายุไม่ต่ำกว่า 25 ปี บริบูรณ์ นับถึงวันเปิดภาคการศึกษาที่สมัคร หรือ 3. สำเร็จการศึกษามัธยมศึกษาตอนปลาย (ม.6) หรือประกาศนียบัตรวิชาชีพ (ปวช.) หรือเทียบเท่า ตามที่กระทรวงศึกษาธิการรับรอง หรือ 4. สำเร็จการศึกษาประกาศนียบัตรวิชาชีพชั้นสูง (ปวส.) หรือเทียบเท่า หรืออนุปริญญาหรือเทียบเท่า หรือปริญญาตรีหรือเทียบเท่า จากสถาบันอุดมศึกษาที่สภามหาวิทยาลัยรับรอง
*ผู้สมัครต้องกรอกชื่อและรหัสกลุ่มวิชา ที่ต้องการศึกษาลงในใบสมัครฯ (มธษ.1) ข้อ 17.3 ให้ครบถ้วน มิฉะนั้นการสมัครของท่านจะไม่สมบูรณ์	ศึกษาโครงสร้างและรายละเอียดของหลักสูตร หน้า 91 สมัครภาคต้น ศึกษาโปรแกรมการลงทะเบียนเรียน หน้า 103 สมัครภาคปลาย ศึกษาโปรแกรมการลงทะเบียนเรียน หน้า 106

นักศึกษาที่ศึกษาในโครงสร้างหลักสูตรปรับปรุง พ.ศ. 2564 หากไม่สำเร็จการศึกษาในปีการศึกษา 2568

มหาวิทยาลัยจะโอนนักศึกษาเข้าสู่หลักสูตรปรับปรุงฉบับใหม่โดยอัตโนมัติ

## โครงสร้างและรายละเอียดของหลักสูตร

### หลักสูตรประกาศนียบัตร

### ประกาศนียบัตรวิชาชีพพิเศษศาสตร์ รหัส 15131 หลักสูตรปรับปรุง พ.ศ. 2564

#### โครงสร้างหลักสูตร

หมวดวิชาเฉพาะ	5	ชุดวิชา	(30 หน่วยกิต)
- วิชาแกน	1	ชุดวิชา	(6 หน่วยกิต)
- วิชาเฉพาะด้าน	4	ชุดวิชา	(24 หน่วยกิต)
รวมตลอดหลักสูตรต้องศึกษาไม่น้อยกว่า	5	ชุดวิชา	(30 หน่วยกิต)

(ใช้ระยะเวลาในการศึกษาตามโครงสร้างหลักสูตร 1 ปี)

#### รายละเอียดหลักสูตร

หมวดวิชาเฉพาะ	5	ชุดวิชา	(30 หน่วยกิต)
- วิชาแกน	1	ชุดวิชา	
15231 ความรู้เบื้องต้นเกี่ยวกับสื่อมวลชน <sup>(1)</sup>			
- วิชาเฉพาะด้าน	4	ชุดวิชา	

โดยเลือกเรียน 1 กลุ่มวิชา จากกลุ่มวิชาใดกลุ่มวิชาหนึ่ง ต่อไปนี้

#### 1) กลุ่มวิชาวารสารศาสตร์ รหัส 1

16338 การสื่อข่าวและการเขียนข่าว	16440 การเขียนเชิงวารสารศาสตร์ <sup>(2)</sup>
16339 การรายงานข่าวและการบรรณาธิการ	16441 การผลิตและการเผยแพร่งานวารสารศาสตร์ <sup>(2)</sup>

#### 2) กลุ่มวิชาวิทยุกระจายเสียง รหัส 2

16343 การเขียนบทวิทยุกระจายเสียง	16445 การจัดรายการวิทยุกระจายเสียงและวิทยุออนไลน์
16344 การพูดและการแสดงสำหรับวิทยุกระจายเสียง <sup>(2)</sup>	16446 การผลิตรายการวิทยุกระจายเสียง <sup>(2)</sup>

#### 3) กลุ่มวิชาโทรทัศน์ รหัส 3

16374 การสร้างสารเพื่อผลิตรายการโทรทัศน์	16448 การสร้างสรรค์และการผลิตรายการโทรทัศน์เบื้องต้น <sup>(2)</sup>
16419 การจัดรายการโทรทัศน์	16449 การสร้างสรรค์และการผลิตรายการโทรทัศน์ขั้นสูง <sup>(2)</sup>

#### 4) กลุ่มวิชาภาพยนตร์ รหัส 4

16350 ศิลปะภาพถ่ายและภาพยนตร์	16423 การผลิตภาพยนตร์ขั้นสูง <sup>(2)</sup>
16351 ทฤษฎีและการวิจารณ์ภาพยนตร์	16452 การผลิตภาพยนตร์เบื้องต้น <sup>(2)</sup>

#### 5) กลุ่มวิชาการโฆษณา รหัส 5

15205 หลักการประชาสัมพันธ์และโฆษณา	16426 การสร้างสรรค์งานโฆษณา <sup>(2) (3)</sup>
16354 สื่อโฆษณา	16455 การรณรงค์และผลิตงานโฆษณา <sup>(2) (4)</sup>

#### 6) กลุ่มวิชาการประชาสัมพันธ์ รหัส 6

15205 หลักการประชาสัมพันธ์และโฆษณา	16457 การเขียนเพื่อการประชาสัมพันธ์ <sup>(2)</sup>
15356 กลยุทธ์การประชาสัมพันธ์	16458 การสร้างสรรค์และผลิตงานประชาสัมพันธ์ <sup>(2)</sup>

หมายเหตุ <sup>(1)</sup> ปรับชื่อชุดวิชาเป็น “หลักวิชาชีพนิตเทศศาสตร์” ตั้งแต่ภาคต้น/2565 เป็นต้นไป

<sup>(2)</sup> เป็นชุดวิชาที่มีการฝึกปฏิบัติเสริมทักษะ

<sup>(3)</sup> ปรับปรุงชุดวิชาและปรับชื่อชุดวิชาเป็น “การสื่อสารแบรนด์” ตั้งแต่ภาคต้น/2566 เป็นต้นไป

<sup>(4)</sup> ปรับปรุงชุดวิชาและปรับชื่อชุดวิชาเป็น “การสร้างสรรค์คอนเทนต์และสตรีมมิ่ง” ตั้งแต่ภาคปลาย/2565 เป็นต้นไป

## คุณสมบัติของผู้สมัคร

### หลักสูตรประกาศนียบัตร

### ประกาศนียบัตรกลยุทธ์การสื่อสารการตลาดในยุคดิจิทัล รหัส 15141

### หลักสูตรใหม่ พ.ศ. 2565

#### ชื่อประกาศนียบัตร

ประกาศนียบัตรกลยุทธ์การสื่อสารการตลาดในยุคดิจิทัล  
Certificate in Digital Marketing Communication  
Strategies

#### ชื่อย่อ

ป. กลยุทธ์การสื่อสารการตลาดในยุคดิจิทัล  
Cert. in Digital Marketing Communication  
Strategies

(เปิดรับนักศึกษา ภาคต้น และ ภาคปลาย)

สาขาวิชา/แขนงวิชา/วิชาเอก	คุณสมบัติของผู้สมัคร
<b>สาขาวิชานิติศาสตร์</b> <b>รหัส 15</b> <b>ประกาศนียบัตรกลยุทธ์การสื่อสาร</b> <b>การตลาดในยุคดิจิทัล</b> <b>รหัส 15141</b>	<p>ต้องสำเร็จการศึกษาวุฒิการศึกษาใดวุฒิการศึกษาหนึ่ง ดังนี้</p> <ol style="list-style-type: none"> <li>สำเร็จการศึกษานอกระบบ หรือผู้ที่ศึกษาตามอัธยาศัย และได้รับการเทียบโอนผลการศึกษา ซึ่งสภาวิชาการพิจารณาแล้วเห็นสมควรให้รับเข้าศึกษาได้ <b>หรือ</b></li> <li>สำเร็จการศึกษามัธยมศึกษาตอนต้น (ม.3) หรือเทียบเท่า ตามที่กระทรวงศึกษาธิการรับรอง และประกอบอาชีพมาแล้ว <b>ไม่น้อยกว่า 5 ปี</b> หลังสำเร็จการศึกษา นับถึงวันเปิดภาคการศึกษาที่สมัคร <b>หรือ</b></li> <li>สำเร็จการศึกษามัธยมศึกษาตอนต้น (ม.3) หรือเทียบเท่า ตามที่กระทรวงศึกษาธิการรับรอง โดยมีอายุไม่ต่ำกว่า <b>25 ปีบริบูรณ์</b> นับถึงวันเปิดภาคการศึกษาที่สมัคร <b>หรือ</b></li> <li>สำเร็จการศึกษามัธยมศึกษาตอนปลาย (ม.6) หรือประกาศนียบัตรวิชาชีพ (ปวช.) หรือเทียบเท่า ตามที่กระทรวงศึกษาธิการรับรอง <b>หรือ</b></li> <li>สำเร็จการศึกษาประกาศนียบัตรวิชาชีพชั้นสูง (ปวส.) หรือเทียบเท่า หรืออนุปริญญาหรือเทียบเท่า หรือปริญญาตรีหรือเทียบเท่า จากสถาบันอุดมศึกษาที่สภามหาวิทยาลัยรับรอง</li> </ol>

ศึกษาโครงสร้างและรายละเอียดของหลักสูตร หน้า 93

สมัครภาคต้น    ศึกษาโปรแกรมการลงทะเบียนเรียน หน้า 104

สมัครภาคปลาย    ศึกษาโปรแกรมการลงทะเบียนเรียน หน้า 106

## โครงสร้างและรายละเอียดของหลักสูตร

### หลักสูตรประกาศนียบัตร

ประกาศนียบัตรกฤษฎีกาการสื่อสารการตลาดในยุคดิจิทัล รหัส 15141

หลักสูตรใหม่ พ.ศ. 2565

#### โครงสร้างหลักสูตร

หมวดวิชาเฉพาะ 5 ชุติวิชา (30 หน่วยกิต)

รวมตลอดหลักสูตรต้องศึกษาไม่น้อยกว่า 5 ชุติวิชา (30 หน่วยกิต)

(ใช้ระยะเวลาในการศึกษาตามโครงสร้างหลักสูตร 1 ปี)

#### รายละเอียดหลักสูตร

หมวดวิชาเฉพาะ 5 ชุติวิชา (30 หน่วยกิต)

15206 คอนเทนต์เชิงสร้างสรรค์	16353 การสื่อสารการตลาด	16455 การสร้างสรรค์คอนเทนต์
15335 การวิจัยการสื่อสารและ	ในยุคดิจิทัล	และสตรีมมิง <sup>(1)</sup>
การจัดการข้อมูลในยุคดิจิทัล	16426 การสื่อสารแบรนด์ <sup>(1)</sup>	

หมายเหตุ <sup>(1)</sup> เป็นชุติวิชาที่มีการฝึกปฏิบัติเสริมทักษะ

## คุณสมบัติของผู้สมัคร

### หลักสูตรประกาศนียบัตร

### ประกาศนียบัตรการประกอบกิจการสื่อสารในยุคดิจิทัล รหัส 15151

### หลักสูตรใหม่ พ.ศ. 2565

#### ชื่อประกาศนียบัตร

ประกาศนียบัตรการประกอบกิจการสื่อสารในยุคดิจิทัล  
Certificate in Digital Media Entrepreneurship

#### ชื่อย่อ

ป. การประกอบกิจการสื่อสารในยุคดิจิทัล  
Cert. in Digital Media Entrepreneurship

(เปิดรับนักศึกษา ภาคต้น และ ภาคปลาย)

สาขาวิชา/แขนงวิชา/วิชาเอก	คุณสมบัติของผู้สมัคร
<b>สาขาวิชานิติศาสตร์</b> <b>รหัส 15</b>  <b>ประกาศนียบัตรการประกอบกิจการสื่อสารในยุคดิจิทัล</b> <b>รหัส 15151</b>	<p>ต้องสำเร็จการศึกษาวุฒิมัธยมศึกษาใดวุฒิมัธยมศึกษาหนึ่ง ดังนี้</p> <ol style="list-style-type: none"> <li>สำเร็จการศึกษานอกระบบ หรือผู้ที่ศึกษาตามอัธยาศัย และได้รับการเทียบโอนผลการศึกษา ซึ่งสภาวิชาการพิจารณาแล้วเห็นสมควรให้รับเข้าศึกษาได้ หรือ</li> <li>สำเร็จการศึกษามัธยมศึกษาตอนต้น (ม.3) หรือเทียบเท่า ตามที่กระทรวงศึกษาธิการรับรอง และประกอบอาชีพมาแล้ว ไม่น้อยกว่า 5 ปี หลังสำเร็จการศึกษา นับถึงวันเปิดภาคการศึกษาที่สมัคร หรือ</li> <li>สำเร็จการศึกษามัธยมศึกษาตอนต้น (ม.3) หรือเทียบเท่า ตามที่กระทรวงศึกษาธิการรับรอง โดยมีอายุไม่ต่ำกว่า 25 ปีบริบูรณ์ นับถึงวันเปิดภาคการศึกษาที่สมัคร หรือ</li> <li>สำเร็จการศึกษามัธยมศึกษาตอนปลาย (ม.6) หรือประกาศนียบัตรวิชาชีพ (ปวช.) หรือเทียบเท่า ตามที่กระทรวงศึกษาธิการรับรอง หรือ</li> <li>สำเร็จการศึกษาประกาศนียบัตรวิชาชีพชั้นสูง (ปวส.) หรือเทียบเท่า หรืออนุปริญญาหรือเทียบเท่า หรือปริญญาตรีหรือเทียบเท่า จากสถาบันอุดมศึกษาที่สภามหาวิทยาลัยรับรอง</li> </ol> <div style="border: 1px solid black; padding: 5px; margin-top: 10px;"> <p style="text-align: center;">ศึกษาโครงสร้างและรายละเอียดของหลักสูตร หน้า 95</p> <p>สมัครภาคต้น    ศึกษาโปรแกรมการลงทะเบียนเรียน หน้า 104</p> <p>สมัครภาคปลาย    ศึกษาโปรแกรมการลงทะเบียนเรียน หน้า 107</p> </div>

## โครงสร้างและรายละเอียดของหลักสูตร

### หลักสูตรประกาศนียบัตร

ประกาศนียบัตรการประกอบกิจการสื่อสารในยุคดิจิทัล รหัส 15151

หลักสูตรใหม่ พ.ศ. 2565

### โครงสร้างหลักสูตร

หมวดวิชาเฉพาะ 5 ชุดวิชา (30 หน่วยกิต)

รวมตลอดหลักสูตรต้องศึกษาไม่น้อยกว่า 5 ชุดวิชา (30 หน่วยกิต)

(ใช้ระยะเวลาในการศึกษาตามโครงสร้างหลักสูตร 1 ปี)

### รายละเอียดหลักสูตร

หมวดวิชาเฉพาะ 5 ชุดวิชา (30 หน่วยกิต)

15307 กฎหมายและจริยธรรมการสื่อสาร ในยุคดิจิทัล	16353 การสื่อสารการตลาด ในยุคดิจิทัล	16466 การประกอบกิจการสื่อสาร ในยุคดิจิทัล
15336 การจัดการนวัตกรรมการสื่อสาร องค์กรเชิงกลยุทธ์	16455 การสร้างสรรค์คอนเทนต์ และสตรีมมิง <sup>(1)</sup>	

หมายเหตุ <sup>(1)</sup> เป็นชุดวิชาที่มีการฝึกปฏิบัติเสริมทักษะ

## คุณสมบัติของผู้สมัคร

### หลักสูตรประกาศนียบัตร

### ประกาศนียบัตรนวัตกรรมการสื่อสารสร้างสรรค์ (พลเมืองดิจิทัล) รหัส 15161

### หลักสูตรใหม่ พ.ศ. 2565

#### ชื่อประกาศนียบัตร

ประกาศนียบัตรนวัตกรรมการสื่อสารสร้างสรรค์  
(พลเมืองดิจิทัล)  
Certificate in Creative Communication  
Innovation (Digital Citizen)

#### ชื่อย่อ

ป. นวัตกรรมการสื่อสารสร้างสรรค์  
(พลเมืองดิจิทัล)  
Cert. in Creative Communication  
Innovation (Digital Citizen)

(เปิดรับนักศึกษา ภาคต้น และ ภาคปลาย)

สาขาวิชา/แขนงวิชา/วิชาเอก	คุณสมบัติของผู้สมัคร
<b>สาขาวิชานิติศาสตร์</b> <b>รหัส 15</b>  <b>ประกาศนียบัตรนวัตกรรมการสื่อสาร</b> <b>สร้างสรรค์ (พลเมืองดิจิทัล)</b> <b>รหัส 15161</b>	<p><b>ต้องสำเร็จการศึกษาวุฒิมัธยมศึกษาใดวุฒิมัธยมศึกษาหนึ่ง ดังนี้</b></p> <ol style="list-style-type: none"> <li>สำเร็จการศึกษานอกระบบ หรือผู้ที่ศึกษาตามอัธยาศัย และได้รับการเทียบโอนผลการศึกษา ซึ่งสภาวิชาการพิจารณาแล้วเห็นสมควรให้รับเข้าศึกษาได้ <b>หรือ</b></li> <li>สำเร็จการศึกษามัธยมศึกษาตอนต้น (ม.3) หรือเทียบเท่า ตามที่กระทรวงศึกษาธิการรับรอง และประกอบอาชีพมาแล้ว <b>ไม่น้อยกว่า 5 ปี</b> หลังสำเร็จการศึกษา นับถึงวันเปิดภาคการศึกษาที่สมัคร <b>หรือ</b></li> <li>สำเร็จการศึกษามัธยมศึกษาตอนต้น (ม.3) หรือเทียบเท่า ตามที่กระทรวงศึกษาธิการรับรอง โดยมีอายุไม่ต่ำกว่า <b>25 ปีบริบูรณ์</b> นับถึงวันเปิดภาคการศึกษาที่สมัคร <b>หรือ</b></li> <li>สำเร็จการศึกษามัธยมศึกษาตอนปลาย (ม.6) หรือประกาศนียบัตรวิชาชีพ (ปวช.) หรือเทียบเท่า ตามที่กระทรวงศึกษาธิการรับรอง <b>หรือ</b></li> <li>สำเร็จการศึกษาประกาศนียบัตรวิชาชีพชั้นสูง (ปวส.) หรือเทียบเท่า หรืออนุปริญญาหรือเทียบเท่า หรือปริญญาตรีหรือเทียบเท่า จากสถาบันอุดมศึกษาที่สภามหาวิทยาลัยรับรอง</li> </ol> <div style="border: 1px solid black; padding: 5px; margin-top: 10px;"> <p>ศึกษาโครงสร้างและรายละเอียดของหลักสูตร หน้า 97</p> <p>สมัครภาคต้น ศึกษาโปรแกรมการลงทะเบียนเรียน หน้า 104</p> <p>สมัครภาคปลาย ศึกษาโปรแกรมการลงทะเบียนเรียน หน้า 107</p> </div>



## โครงสร้างและรายละเอียดของหลักสูตร

### หลักสูตรประกาศนียบัตร

ประกาศนียบัตรนวัตกรรมการสื่อสารสร้างสรรค์ (พลเมืองดิจิทัล) รหัส 15161

หลักสูตรใหม่ พ.ศ. 2565

### โครงสร้างหลักสูตร

หมวดวิชาเฉพาะ 5 ชุติวิชา (30 หน่วยกิต)

รวมตลอดหลักสูตรต้องศึกษาไม่น้อยกว่า 5 ชุติวิชา (30 หน่วยกิต)

(ใช้ระยะเวลาในการศึกษาตามโครงสร้างหลักสูตร 1 ปี)

### รายละเอียดหลักสูตร

หมวดวิชาเฉพาะ 5 ชุติวิชา (30 หน่วยกิต)

- บังคับ 4 ชุติวิชา

16353 การสื่อสารการตลาดในยุคดิจิทัล 16455 การสร้างสรรค์คอนเทนต์ และสตรีมมิ่ง<sup>(1)</sup> 16466 การประกอบกิจการสื่อสาร ในยุคดิจิทัล

16465 นวัตกรรมการสื่อสาร

- และเลือก 1 ชุติวิชา จากชุติวิชาต่อไปนี้

15206 คอนเทนต์เชิงสร้างสรรค์ 40101 ความรู้เบื้องต้นเกี่ยวกับ กฎหมายทั่วไป

หมายเหตุ <sup>(1)</sup> เป็นชุติวิชาที่มีการฝึกปฏิบัติเสริมทักษะ

## คุณสมบัติของผู้สมัคร

### หลักสูตรประกาศนียบัตร

### ประกาศนียบัตรนวัตกรรมการสื่อสารสร้างสรรค์ (สุขภาวะสร้างสรรค์) รหัส 15171

### หลักสูตรใหม่ พ.ศ. 2565

#### ชื่อประกาศนียบัตร

ประกาศนียบัตรนวัตกรรมการสื่อสารสร้างสรรค์  
(สุขภาวะสร้างสรรค์)  
Certificate in Creative Communication  
Innovation (Creative Well-Being)

#### ชื่อย่อ

ป. นวัตกรรมการสื่อสารสร้างสรรค์  
(สุขภาวะสร้างสรรค์)  
Cert. in Creative Communication  
Innovation (Creative Well-Being)

(เปิดรับนักศึกษา ภาคต้น และ ภาคปลาย)

สาขาวิชา/แขนงวิชา/วิชาเอก	คุณสมบัติของผู้สมัคร
<b>สาขาวิชานิเทศศาสตร์</b> <b>รหัส 15</b> <b>ประกาศนียบัตรนวัตกรรมการสื่อสาร</b> <b>สร้างสรรค์ (สุขภาวะสร้างสรรค์)</b> <b>รหัส 15171</b>	<p><b>ต้องสำเร็จการศึกษาวุฒิการศึกษาใดวุฒิการศึกษาหนึ่ง ดังนี้</b></p> <ol style="list-style-type: none"> <li>สำเร็จการศึกษานอกระบบ หรือผู้ที่ศึกษาตามอัธยาศัย และได้รับการเทียบโอนผลการศึกษา ซึ่งสภาวิชาการพิจารณาแล้วเห็นสมควรให้รับเข้าศึกษาได้ <b>หรือ</b></li> <li>สำเร็จการศึกษามัธยมศึกษาตอนต้น (ม.3) หรือเทียบเท่า ตามที่กระทรวงศึกษาธิการรับรอง และประกอบอาชีพมาแล้ว <b>ไม่น้อยกว่า 5 ปี</b> หลังสำเร็จการศึกษา นับถึงวันเปิดภาคการศึกษาที่สมัคร <b>หรือ</b></li> <li>สำเร็จการศึกษามัธยมศึกษาตอนต้น (ม.3) หรือเทียบเท่า ตามที่กระทรวงศึกษาธิการรับรอง โดยมีอายุไม่ต่ำกว่า <b>25 ปีบริบูรณ์</b> นับถึงวันเปิดภาคการศึกษาที่สมัคร <b>หรือ</b></li> <li>สำเร็จการศึกษามัธยมศึกษาตอนปลาย (ม.6) หรือประกาศนียบัตรวิชาชีพ (ปวช.) หรือเทียบเท่า ตามที่กระทรวงศึกษาธิการรับรอง <b>หรือ</b></li> <li>สำเร็จการศึกษาประกาศนียบัตรวิชาชีพชั้นสูง (ปวส.) หรือเทียบเท่า หรืออนุปริญญาหรือเทียบเท่า หรือปริญญาตรีหรือเทียบเท่า จากสถาบันอุดมศึกษาที่สภามหาวิทยาลัยรับรอง</li> </ol> <div style="border: 1px solid black; padding: 5px; margin-top: 10px;"> <p>ศึกษาโครงสร้างและรายละเอียดของหลักสูตร หน้า 99</p> <p>สมัครภาคต้น ศึกษาโปรแกรมการลงทะเบียนเรียน หน้า 104</p> <p>สมัครภาคปลาย ศึกษาโปรแกรมการลงทะเบียนเรียน หน้า 107</p> </div>

## โครงสร้างและรายละเอียดของหลักสูตร

### หลักสูตรประกาศนียบัตร

ประกาศนียบัตรนวัตกรรมการสื่อสารสร้างสรรค์ (สภาวะสร้างสรรค์) รหัส 15171

หลักสูตรใหม่ พ.ศ. 2565

### โครงสร้างหลักสูตร

หมวดวิชาเฉพาะ 5 ชุดวิชา (30 หน่วยกิต)

รวมตลอดหลักสูตรต้องศึกษาไม่น้อยกว่า 5 ชุดวิชา (30 หน่วยกิต)

(ใช้ระยะเวลาในการศึกษาตามโครงสร้างหลักสูตร 1 ปี)

### รายละเอียดหลักสูตร

หมวดวิชาเฉพาะ 5 ชุดวิชา (30 หน่วยกิต)

#### - บังคับ 4 ชุดวิชา

15336 การจัดการนวัตกรรมการสื่อสาร องค์กรเชิงกลยุทธ์	15337 การสื่อสารเพื่อการเปลี่ยนแปลง 16455 การสร้างสรรค์คอนเทนต์ และสตรีมมิ่ง <sup>(1)</sup>	16465 นวัตกรรมการสื่อสาร
--	---	--------------------------

#### - และเลือก 1 ชุดวิชา จากชุดวิชาต่อไปนี้

16466 การประกอบกิจการสื่อสาร ในยุคดิจิทัล	32335 ความรู้เบื้องต้นเกี่ยวกับ การท่องเที่ยวและ อุตสาหกรรมท่องเที่ยว
--	---

หมายเหตุ <sup>(1)</sup> เป็นชุดวิชาที่มีการฝึกปฏิบัติเสริมทักษะ

## คุณสมบัติของผู้สมัคร

### หลักสูตรประกาศนียบัตร

ประกาศนียบัตรการสื่อสารชุมชน รหัส 15181

หลักสูตรปรับปรุง พ.ศ. 2566

#### ชื่อประกาศนียบัตร

ประกาศนียบัตรการสื่อสารชุมชน

Certificate in Communication for Community

#### ชื่อย่อ

ป. การสื่อสารชุมชน

Cert. in Communication for Community

(เปิดรับนักศึกษา ภาคต้น และ ภาคปลาย)

สาขาวิชา/แขนงวิชา/วิชาเอก	คุณสมบัติของผู้สมัคร
<b>สาขาวิชานิติศาสตร์</b> <b>รหัส 15</b> <b>ประกาศนียบัตรการสื่อสารชุมชน</b> <b>รหัส 15181</b>	<p><b>ต้องสำเร็จการศึกษาวุฒิการศึกษาใดวุฒิการศึกษาหนึ่ง ดังนี้</b></p> <ol style="list-style-type: none"> <li>สำเร็จการศึกษานอกระบบ หรือผู้ที่ศึกษาตามอัธยาศัย และได้รับการเทียบโอนผลการศึกษา ซึ่งสภาวิชาการพิจารณาแล้วเห็นสมควรให้รับเข้าศึกษาได้ <b>หรือ</b></li> <li>สำเร็จการศึกษามัธยมศึกษาตอนต้น (ม.3) หรือเทียบเท่า ตามที่กระทรวงศึกษาธิการรับรอง และประกอบอาชีพมาแล้ว <b>ไม่น้อยกว่า 5 ปี</b> หลังสำเร็จการศึกษา นับถึงวันเปิดภาคการศึกษาที่สมัคร <b>หรือ</b></li> <li>สำเร็จการศึกษามัธยมศึกษาตอนต้น (ม.3) หรือเทียบเท่า ตามที่กระทรวงศึกษาธิการรับรอง โดยมีอายุไม่ต่ำกว่า <b>25 ปีบริบูรณ์</b> นับถึงวันเปิดภาคการศึกษาที่สมัคร <b>หรือ</b></li> <li>สำเร็จการศึกษามัธยมศึกษาตอนปลาย (ม.6) หรือประกาศนียบัตรวิชาชีพ (ปวช.) หรือเทียบเท่า ตามที่กระทรวงศึกษาธิการรับรอง <b>หรือ</b></li> <li>สำเร็จการศึกษาประกาศนียบัตรวิชาชีพชั้นสูง (ปวส.) หรือเทียบเท่า หรืออนุปริญญาหรือเทียบเท่า หรือปริญญาตรีหรือเทียบเท่า จากสถาบันอุดมศึกษาที่สภามหาวิทยาลัยรับรอง</li> </ol> <div style="border: 1px solid black; padding: 5px; margin-top: 10px;"> <p>ศึกษาโครงสร้างและรายละเอียดของหลักสูตร หน้า 101</p> <p>สมัครภาคต้น ศึกษาโปรแกรมการลงทะเบียนเรียน หน้า 104</p> <p>สมัครภาคปลาย ศึกษาโปรแกรมการลงทะเบียนเรียน หน้า 107</p> </div>

## โครงสร้างและรายละเอียดของหลักสูตร

### หลักสูตรประกาศนียบัตร

ประกาศนียบัตรการสื่อสารชุมชน รหัส 15181

หลักสูตรปรับปรุง พ.ศ. 2566

### โครงสร้างหลักสูตร

หมวดวิชาเฉพาะ 5 ชุดวิชา (30 หน่วยกิต)

รวมตลอดหลักสูตรต้องศึกษาไม่น้อยกว่า 5 ชุดวิชา (30 หน่วยกิต)

(ใช้ระยะเวลาในการศึกษาตามโครงสร้างหลักสูตร 1 ปี)

### รายละเอียดหลักสูตร

หมวดวิชาเฉพาะ 5 ชุดวิชา (30 หน่วยกิต)

16359 ความรู้เบื้องต้นการสื่อสารชุมชน	16361 การบริหารจัดการและกลยุทธ์	16463 การวางแผน การออกแบบ
16360 การศึกษาชุมชนเพื่อการวิจัย และพัฒนา <sup>(1)</sup>	การสื่อสารชุมชน	และการผลิตสื่อชุมชน <sup>(1)</sup>
	16462 ความรู้และทักษะการสื่อสาร ชุมชน	

หมายเหตุ <sup>(1)</sup> เป็นชุดวิชาที่มีการฝึกปฏิบัติเสริมทักษะ

## สาขาวิชานิเทศศาสตร์ รหัส 15

### โปรแกรมการลงทะเบียนเรียนของนักศึกษาที่สมัครเรียน

ภาคต้น ปีการศึกษา 2567

หลักสูตรนิเทศศาสตรบัณฑิต

นิเทศศาสตรบัณฑิต แขนงวิชาการสื่อสารดิจิทัล รหัส 15314

หลักสูตรปรับปรุง พ.ศ. 2565

ชุดวิชา	ค่าชุดวิชาสำหรับ นักศึกษาใหม่	วัน/เวลาสอบได้ สำหรับผู้สมัครภาคต้น
<b>1) สำเร็จการศึกษา ม.3 หรือเทียบเท่า หรือ ม.6 หรือเทียบเท่า หรือ ปวช. หรือเทียบเท่า หรือเป็นนักศึกษาทดลองเรียน ระดับปริญญาตรีที่สอบผ่านชุดวิชาในหมวดวิชาศึกษาทั่วไปมาแล้ว 4 ชุดวิชา ตามโครงสร้างหลักสูตรที่สาขาวิชากำหนด</b>		
10141 วิทยาศาสตร์ เทคโนโลยีและสิ่งแวดล้อมเพื่อชีวิต	1,100 บาท	เสาร์ 25 ม.ค. 2568 บ่าย
16353 การสื่อสารการตลาดในยุคดิจิทัล	1,100 บาท	อาทิตย์ 26 ม.ค. 2568 บ่าย
<b>และเลือก 1 ชุดวิชา จากชุดวิชาต่อไปนี้</b>		
10103 ทักษะชีวิต	1,100 บาท	เสาร์ 25 ม.ค. 2568 เช้า
10121 อารยธรรมมนุษย์	1,100 บาท	อาทิตย์ 26 ม.ค. 2568 เช้า
10164 สังคมและวัฒนธรรมอาเซียน	1,100 บาท	อาทิตย์ 26 ม.ค. 2568 เช้า
<b>2) สำเร็จการศึกษา ปวส. ประเภทวิชาพาณิชยกรรมหรือบริหารธุรกิจ อุตสาหกรรมท่องเที่ยว ศิลปกรรม</b>		
10121 อารยธรรมมนุษย์	1,100 บาท	อาทิตย์ 26 ม.ค. 2568 เช้า
10141 วิทยาศาสตร์ เทคโนโลยีและสิ่งแวดล้อมเพื่อชีวิต	1,100 บาท	เสาร์ 25 ม.ค. 2568 บ่าย
16353 การสื่อสารการตลาดในยุคดิจิทัล	1,100 บาท	อาทิตย์ 26 ม.ค. 2568 บ่าย
<b>3) สำเร็จการศึกษา ปวส. ประเภทวิชาอุตสาหกรรม อุตสาหกรรมสิ่งทอ คหกรรม เกษตรกรรม ประมง เทคโนโลยีสารสนเทศและการสื่อสาร</b>		
10121 อารยธรรมมนุษย์	1,100 บาท	อาทิตย์ 26 ม.ค. 2568 เช้า
10131 สังคมมนุษย์	1,100 บาท	เสาร์ 25 ม.ค. 2568 บ่าย
16353 การสื่อสารการตลาดในยุคดิจิทัล	1,100 บาท	อาทิตย์ 26 ม.ค. 2568 บ่าย
<b>4) สำเร็จการศึกษานุปริญญา หรือปริญญาชั้นใดชั้นหนึ่งหรือเทียบเท่า</b>		
15206 คอนเทนต์เชิงสร้างสรรค์	1,100 บาท	เสาร์ 25 ม.ค. 2568 บ่าย
15231 หลักวิชาชีพนิเทศศาสตร์	1,100 บาท	อาทิตย์ 26 ม.ค. 2568 เช้า
16353 การสื่อสารการตลาดในยุคดิจิทัล	1,100 บาท	อาทิตย์ 26 ม.ค. 2568 บ่าย

## หลักสูตรประกาศนียบัตร

## ประกาศนียบัตรวิชาชีพพิเศษศาสตร์ รหัส 15131 หลักสูตรปรับปรุง พ.ศ. 2564

ชุดวิชา	ค่าชุดวิชาสำหรับ นักศึกษาใหม่	วัน/เวลาสอบได้ สำหรับผู้สมัครภาคต้น
<b>1) กลุ่มวิชาวารสารศาสตร์ รหัส 1</b>		
15231 ความรู้เบื้องต้นเกี่ยวกับสื่อมวลชน <sup>(1)</sup>	1,100 บาท	อาทิตย์ 26 ม.ค. 2568 เช้า
16338 การสื่อข่าวและการเขียนข่าว	1,100 บาท	อาทิตย์ 26 ม.ค. 2568 บ่าย
16440 การเขียนเชิงวารสารศาสตร์ <sup>(2)</sup>	4,300 บาท	เสาร์ 25 ม.ค. 2568 เช้า
<b>2) กลุ่มวิชาวิทยุกระจายเสียง รหัส 2</b>		
15231 ความรู้เบื้องต้นเกี่ยวกับสื่อมวลชน <sup>(1)</sup>	1,100 บาท	อาทิตย์ 26 ม.ค. 2568 เช้า
16344 การพูดและการแสดงสำหรับวิทยุกระจายเสียง <sup>(2)</sup>	4,500 บาท	อาทิตย์ 26 ม.ค. 2568 บ่าย
16445 การจัดรายการวิทยุกระจายเสียงและวิทยุออนไลน์	1,200 บาท	เสาร์ 25 ม.ค. 2568 เช้า
<b>3) กลุ่มวิชาโทรทัศน์ รหัส 3</b>		
15231 ความรู้เบื้องต้นเกี่ยวกับสื่อมวลชน <sup>(1)</sup>	1,100 บาท	อาทิตย์ 26 ม.ค. 2568 เช้า
16374 การสร้างสารเพื่อผลิตรายการโทรทัศน์	1,100 บาท	อาทิตย์ 26 ม.ค. 2568 บ่าย
16448 การสร้างสรรค์และการผลิตรายการโทรทัศน์เบื้องต้น <sup>(2)</sup>	5,400 บาท	เสาร์ 25 ม.ค. 2568 เช้า
<b>4) กลุ่มวิชาภาพยนตร์ รหัส 4</b>		
15231 ความรู้เบื้องต้นเกี่ยวกับสื่อมวลชน <sup>(1)</sup>	1,100 บาท	อาทิตย์ 26 ม.ค. 2568 เช้า
16350 ศิลปะภาพถ่ายและภาพยนตร์	1,100 บาท	อาทิตย์ 26 ม.ค. 2568 บ่าย
16452 การผลิตภาพยนตร์เบื้องต้น <sup>(2)</sup>	5,900 บาท	เสาร์ 25 ม.ค. 2568 เช้า
<b>5) กลุ่มวิชาการโฆษณา รหัส 5</b>		
15205 หลักการประชาสัมพันธ์และโฆษณา	1,100 บาท	อาทิตย์ 26 ม.ค. 2568 บ่าย
15231 ความรู้เบื้องต้นเกี่ยวกับสื่อมวลชน <sup>(1)</sup>	1,100 บาท	อาทิตย์ 26 ม.ค. 2568 เช้า
16426 การสร้างสรรค์งานโฆษณา <sup>(2)(3)</sup>	3,500 บาท	เสาร์ 25 ม.ค. 2568 เช้า
<b>6) กลุ่มวิชาการประชาสัมพันธ์ รหัส 6</b>		
15205 หลักการประชาสัมพันธ์และโฆษณา	1,100 บาท	อาทิตย์ 26 ม.ค. 2568 บ่าย
15231 ความรู้เบื้องต้นเกี่ยวกับสื่อมวลชน <sup>(1)</sup>	1,100 บาท	อาทิตย์ 26 ม.ค. 2568 เช้า
16457 การเขียนเพื่อการประชาสัมพันธ์ <sup>(2)</sup>	3,500 บาท	เสาร์ 25 ม.ค. 2568 เช้า

หมายเหตุ <sup>(1)</sup> ปรับชื่อชุดวิชาเป็น “หลักวิชาชีพนิตเทศศาสตร์” ตั้งแต่ภาคต้น/2565 เป็นต้นไป

<sup>(2)</sup> เป็นชุดวิชาที่มีการฝึกปฏิบัติเสริมทักษะ

<sup>(3)</sup> ปรับปรุงชุดวิชาและปรับชื่อชุดวิชาเป็น “การสื่อสารแบรนด์” ตั้งแต่ภาคต้น/2566 เป็นต้นไป

## ประกาศนียบัตรหลักสูตรการสื่อสารการตลาดในยุคดิจิทัล รหัส 15141

## หลักสูตรใหม่ พ.ศ. 2565

ชุดวิชา	ค่าชุดวิชาสำหรับ นักศึกษาใหม่	วัน/เวลาสอบไล่ สำหรับผู้สมัครภาคต้น
15206 คอนเทนต์เชิงสร้างสรรค์	1,100 บาท	เสาร์ 25 ม.ค. 2568 บ่าย
16353 การสื่อสารการตลาดในยุคดิจิทัล	1,100 บาท	อาทิตย์ 26 ม.ค. 2568 บ่าย
16426 การสื่อสารแบรนด์ <sup>(1)</sup>	3,500 บาท	เสาร์ 25 ม.ค. 2568 เช้า

## ประกาศนียบัตรการประกอบกิจการสื่อสารในยุคดิจิทัล รหัส 15151

## หลักสูตรใหม่ พ.ศ. 2565

ชุดวิชา	ค่าชุดวิชาสำหรับ นักศึกษาใหม่	วัน/เวลาสอบไล่ สำหรับผู้สมัครภาคต้น
15307 กฎหมายและจริยธรรมการสื่อสารในยุคดิจิทัล	1,000 บาท	เสาร์ 25 ม.ค. 2568 บ่าย
15336 การจัดการนวัตกรรมการสื่อสารองค์กรเชิงกลยุทธ์	1,100 บาท	อาทิตย์ 26 ม.ค. 2568 เช้า
16353 การสื่อสารการตลาดในยุคดิจิทัล	1,100 บาท	อาทิตย์ 26 ม.ค. 2568 บ่าย

## ประกาศนียบัตรนวัตกรรมการสื่อสารสร้างสรรค์ (พลเมืองดิจิทัล) รหัส 15161

## หลักสูตรใหม่ พ.ศ. 2565

ชุดวิชา	ค่าชุดวิชาสำหรับ นักศึกษาใหม่	วัน/เวลาสอบไล่ สำหรับผู้สมัครภาคต้น
16353 การสื่อสารการตลาดในยุคดิจิทัล	1,100 บาท	อาทิตย์ 26 ม.ค. 2568 บ่าย
16465 นวัตกรรมการสื่อสาร	1,000 บาท	เสาร์ 25 ม.ค. 2568 เช้า

## ประกาศนียบัตรนวัตกรรมการสื่อสารสร้างสรรค์ (สุมภาวะสร้างสรรค์) รหัส 15171

## หลักสูตรใหม่ พ.ศ. 2565

ชุดวิชา	ค่าชุดวิชาสำหรับ นักศึกษาใหม่	วัน/เวลาสอบไล่ สำหรับผู้สมัครภาคต้น
15337 การสื่อสารเพื่อการเปลี่ยนแปลง	1,100 บาท	อาทิตย์ 26 ม.ค. 2568 เช้า
16465 นวัตกรรมการสื่อสาร	1,000 บาท	เสาร์ 25 ม.ค. 2568 เช้า

## ประกาศนียบัตรการสื่อสารชุมชน รหัส 15181 หลักสูตรปรับปรุง พ.ศ. 2566

ชุดวิชา	ค่าชุดวิชาสำหรับ นักศึกษาใหม่	วัน/เวลาสอบไล่ สำหรับผู้สมัครภาคต้น
16359 ความรู้เบื้องต้นการสื่อสารชุมชน	1,100 บาท	อาทิตย์ 26 ม.ค. 2568 บ่าย
16360 การศึกษาชุมชนเพื่อการวิจัยและพัฒนา <sup>(1)</sup>	5,100 บาท	เสาร์ 25 ม.ค. 2568 เช้า
16361 การบริหารจัดการและกลยุทธ์การสื่อสารชุมชน	1,100 บาท	อาทิตย์ 26 ม.ค. 2568 เช้า

หมายเหตุ <sup>(1)</sup> เป็นชุดวิชาที่มีการฝึกปฏิบัติเสริมทักษะ



## สาขาวิชานิเทศศาสตร์ รหัส 15

## โปรแกรมการลงทะเบียนเรียนของนักศึกษาที่สมัครเรียน

## ภาคปลาย ปีการศึกษา 2567

## หลักสูตรนิเทศศาสตรบัณฑิต

## นิเทศศาสตรบัณฑิต แขนงวิชาการสื่อสารดิจิทัล รหัส 15314

## หลักสูตรปรับปรุง พ.ศ. 2565

ชุดวิชา	ค่าชุดวิชาสำหรับ นักศึกษาใหม่	วัน/เวลาสอบได้ สำหรับผู้สมัครภาคปลาย
<b>1) สำเร็จการศึกษา ม.3 หรือเทียบเท่า หรือ ม.6 หรือเทียบเท่า หรือ ปวช. หรือเทียบเท่า หรือเป็นนักศึกษาทดลองเรียนระดับปริญญาตรีที่สอบผ่านชุดวิชาในหมวดวิชาศึกษาทั่วไปมาแล้ว 4 ชุดวิชา ตามโครงสร้างหลักสูตรที่สาขาวิชากำหนด</b>		
10151 ไทยศึกษา	1,100 บาท	อาทิตย์ 20 ก.ค. 2568 บ่าย
15232 แนวคิดและทฤษฎีการสื่อสาร	1,000 บาท	เสาร์ 19 ก.ค. 2568 บ่าย
15266 สื่อศึกษาในยุคดิจิทัล	1,100 บาท	อาทิตย์ 20 ก.ค. 2568 เช้า
<b>2) สำเร็จการศึกษา ปวส. ประเภทวิชาพาณิชยกรรมหรือบริหารธุรกิจ อุตสาหกรรมท่องเที่ยว ศิลปกรรม</b>		
10151 ไทยศึกษา	1,100 บาท	อาทิตย์ 20 ก.ค. 2568 บ่าย
15232 แนวคิดและทฤษฎีการสื่อสาร	1,000 บาท	เสาร์ 19 ก.ค. 2568 บ่าย
15266 สื่อศึกษาในยุคดิจิทัล	1,100 บาท	อาทิตย์ 20 ก.ค. 2568 เช้า
<b>3) สำเร็จการศึกษา ปวส. ประเภทวิชาอุตสาหกรรม อุตสาหกรรมสิ่งทอ คหกรรม เกษตรกรรม ประมง เทคโนโลยีสารสนเทศและการสื่อสาร</b>		
10151 ไทยศึกษา	1,100 บาท	อาทิตย์ 20 ก.ค. 2568 บ่าย
15232 แนวคิดและทฤษฎีการสื่อสาร	1,000 บาท	เสาร์ 19 ก.ค. 2568 บ่าย
15266 สื่อศึกษาในยุคดิจิทัล	1,100 บาท	อาทิตย์ 20 ก.ค. 2568 เช้า
<b>4) สำเร็จการศึกษานุปริญญา หรือปริญญาชั้นใดชั้นหนึ่งหรือเทียบเท่า</b>		
10151 ไทยศึกษา	1,100 บาท	อาทิตย์ 20 ก.ค. 2568 บ่าย
15232 แนวคิดและทฤษฎีการสื่อสาร	1,000 บาท	เสาร์ 19 ก.ค. 2568 บ่าย
15266 สื่อศึกษาในยุคดิจิทัล	1,100 บาท	อาทิตย์ 20 ก.ค. 2568 เช้า

## หลักสูตรประกาศนียบัตร

## ประกาศนียบัตรวิชาชีพพิเศษศาสตร์ รหัส 15131 หลักสูตรปรับปรุง พ.ศ. 2564

ชุดวิชา	ค่าชุดวิชาสำหรับ นักศึกษาใหม่	วัน/เวลาสอบได้ สำหรับผู้สมัครภาคปลาย
<b>1) กลุ่มวิชาวารสารศาสตร์ รหัส 1</b>		
16339 การรายงานข่าวและการบรรณาธิกร	1,100 บาท	เสาร์ 19 ก.ค. 2568 เข้า
16441 การผลิตและเผยแพร่งานวารสารศาสตร์ <sup>(1)</sup>	4,300 บาท	เสาร์ 19 ก.ค. 2568 บ่าย
<b>2) กลุ่มวิชาวิทยุกระจายเสียง รหัส 2</b>		
16343 การเขียนบทวิทยุกระจายเสียง	1,000 บาท	เสาร์ 19 ก.ค. 2568 เข้า
16446 การผลิตรายการวิทยุกระจายเสียง <sup>(1)</sup>	4,600 บาท	อาทิตย์ 20 ก.ค. 2568 เข้า
<b>3) กลุ่มวิชาโทรทัศน์ รหัส 3</b>		
16419 การจัดรายการโทรทัศน์	1,000 บาท	เสาร์ 19 ก.ค. 2568 เข้า
16449 การสร้างสรรค์และการผลิตรายการโทรทัศน์ขั้นสูง <sup>(1)</sup>	5,800 บาท	อาทิตย์ 20 ก.ค. 2568 เข้า
<b>4) กลุ่มวิชาภาพยนตร์ รหัส 4</b>		
16351 ทฤษฎีและการวิจารณ์ภาพยนตร์	1,000 บาท	เสาร์ 19 ก.ค. 2568 เข้า
16423 การผลิตภาพยนตร์ขั้นสูง <sup>(1)</sup>	4,800 บาท	อาทิตย์ 20 ก.ค. 2568 เข้า
<b>5) กลุ่มวิชาการโฆษณา รหัส 5</b>		
16354 สื่อโฆษณา	1,000 บาท	เสาร์ 19 ก.ค. 2568 เข้า
16455 การรณรงค์และการผลิตงานโฆษณา <sup>(1)(2)</sup>	4,300 บาท	อาทิตย์ 20 ก.ค. 2568 เข้า
<b>6) กลุ่มวิชาการประชาสัมพันธ์ รหัส 6</b>		
16356 กลยุทธ์การประชาสัมพันธ์	1,100 บาท	เสาร์ 19 ก.ค. 2568 เข้า
16458 การสร้างสรรค์และผลิตงานประชาสัมพันธ์ <sup>(1)</sup>	3,400 บาท	อาทิตย์ 20 ก.ค. 2568 เข้า

## ประกาศนียบัตรกลยุทธ์การสื่อสารการตลาดในยุคดิจิทัล รหัส 15141

## หลักสูตรใหม่ พ.ศ. 2565

ชุดวิชา	ค่าชุดวิชาสำหรับ นักศึกษาใหม่	วัน/เวลาสอบได้ สำหรับผู้สมัครภาคปลาย
15335 การวิจัยการสื่อสารและการจัดการข้อมูลในยุคดิจิทัล	1,100 บาท	อาทิตย์ 20 ก.ค. 2568 บ่าย
16455 การสร้างสรรค์คอนเทนต์และสตรีมมิ่ง <sup>(1)</sup>	4,300 บาท	อาทิตย์ 20 ก.ค. 2568 เข้า

หมายเหตุ <sup>(1)</sup> เป็นชุดวิชาที่มีการฝึกปฏิบัติเสริมทักษะ

<sup>(2)</sup> ปรับปรุงชุดวิชาและปรับชื่อชุดวิชาเป็น “การสร้างสรรค์คอนเทนต์และสตรีมมิ่ง” ตั้งแต่ภาคปลาย/2565 เป็นต้นไป

**ประกาศนียบัตรการประกอบกิจการสื่อสารในยุคดิจิทัล รหัส 15151**  
**หลักสูตรใหม่ พ.ศ. 2565**

ชุดวิชา	ค่าชุดวิชาสำหรับ นักศึกษาใหม่	วัน/เวลาสอบได้ สำหรับผู้สมัครภาคปลาย
16455 การสร้างสรรค์คอนเทนต์และสตรีมมิง <sup>(1)</sup>	4,300 บาท	อาทิตย์ 20 ก.ค. 2568 เช้า
16466 การประกอบกิจการสื่อสารในยุคดิจิทัล	1,000 บาท	เสาร์ 19 ก.ค. 2568 เช้า

**ประกาศนียบัตรนวัตกรรมการสื่อสารสร้างสรรค์ (พลเมืองดิจิทัล) รหัส 15161**  
**หลักสูตรใหม่ พ.ศ. 2565**

ชุดวิชา	ค่าชุดวิชาสำหรับ นักศึกษาใหม่	วัน/เวลาสอบได้ สำหรับผู้สมัครภาคปลาย
16455 การสร้างสรรค์คอนเทนต์และสตรีมมิง <sup>(1)</sup>	4,300 บาท	อาทิตย์ 20 ก.ค. 2568 เช้า
16466 การประกอบกิจการสื่อสารในยุคดิจิทัล	1,000 บาท	เสาร์ 19 ก.ค. 2568 เช้า
<b>และเลือก 1 ชุดวิชา จากชุดวิชาต่อไปนี้</b>		
15206 คอนเทนต์เชิงสร้างสรรค์	1,100 บาท	อาทิตย์ 20 ก.ค. 2568 บ่าย
40101 ความรู้เบื้องต้นเกี่ยวกับกฎหมายทั่วไป	1,000 บาท	เสาร์ 19 ก.ค. 2568 บ่าย

**ประกาศนียบัตรนวัตกรรมการสื่อสารสร้างสรรค์ (สุมภาวะสร้างสรรค์) รหัส 15171**  
**หลักสูตรใหม่ พ.ศ. 2565**

ชุดวิชา	ค่าชุดวิชาสำหรับ นักศึกษาใหม่	วัน/เวลาสอบได้ สำหรับผู้สมัครภาคปลาย
15336 การจัดการนวัตกรรมการสื่อสารองค์กรเชิงกลยุทธ์	1,000 บาท	เสาร์ 19 ก.ค. 2568 บ่าย
16455 การสร้างสรรค์คอนเทนต์และสตรีมมิง <sup>(1)</sup>	4,300 บาท	อาทิตย์ 20 ก.ค. 2568 เช้า
<b>และเลือก 1 ชุดวิชา จากชุดวิชาต่อไปนี้</b>		
16466 การประกอบกิจการสื่อสารในยุคดิจิทัล	1,000 บาท	เสาร์ 19 ก.ค. 2568 เช้า
32335 ความรู้เบื้องต้นเกี่ยวกับการท่องเที่ยวและอุตสาหกรรม ท่องเที่ยว	1,100 บาท	เสาร์ 19 ก.ค. 2568 เช้า

**ประกาศนียบัตรการสื่อสารชุมชน รหัส 15181 หลักสูตรปรับปรุง พ.ศ. 2566**

ชุดวิชา	ค่าชุดวิชาสำหรับ นักศึกษาใหม่	วัน/เวลาสอบได้ สำหรับผู้สมัครภาคปลาย
16462 ความรู้และทักษะการสื่อสารชุมชน	1,000 บาท	เสาร์ 19 ก.ค. 2568 บ่าย
16463 การวางแผน การออกแบบ และการผลิตสื่อชุมชน <sup>(1)</sup>	5,000 บาท	อาทิตย์ 20 ก.ค. 2568 เช้า

หมายเหตุ <sup>(1)</sup> เป็นชุดวิชาที่มีการฝึกปฏิบัติเสริมทักษะ

### 3) สาขาวิชาศึกษาศาสตร์ รหัส 20

**สาขาวิชาศึกษาศาสตร์ รหัส 20** จัดบริการการศึกษาแก่บุคลากรผู้ทำหน้าที่สอน อบรม เผยแพร่ความรู้ หรือให้บริการการศึกษา ให้เป็นผู้มีความสมบูรณ์ด้วยวิทยฐานะ ความรู้ในวิชาการ ความคิดในการสร้างสรรค์ และคุณธรรมในวิชาชีพอันสามารถยังประโยชน์ให้เกิดขึ้นได้ทั้งแก่ตนเองและส่วนรวม และสามารถดำเนินการสอนจัดการศึกษาให้สอดคล้องกับหลักสูตรและสถานการณ์ทางการศึกษาที่เปลี่ยนแปลงอยู่ตลอดเวลาได้อย่างมีประสิทธิภาพ สาขาวิชาศึกษาศาสตร์เปิดสอนหลักสูตรในระดับปริญญาตรี และหลักสูตรประกาศนียบัตร ดังนี้

#### 1. หลักสูตรศิลปศาสตรบัณฑิต เปิดสอน 4 วิชาเอก คือ

##### 1.1 วิชาเอกการพัฒนาเด็กปฐมวัย รหัส 20244 หลักสูตรปรับปรุง พ.ศ. 2565

เน้นการพัฒนาผู้ทำงานเกี่ยวข้องกับการพัฒนาเด็กปฐมวัยให้มีความรู้ทั้งภาคทฤษฎีและภาคปฏิบัติด้านการพัฒนาเด็กปฐมวัย สามารถประยุกต์หลักการ ความรู้ และประสบการณ์ที่เกี่ยวข้องกับการพัฒนาเด็กปฐมวัยไปใช้ในการพัฒนางานได้อย่างมีประสิทธิภาพ

##### 1.2 วิชาเอกการแนะแนวและการปรึกษาเชิงจิตวิทยา รหัส 20014 หลักสูตรปรับปรุง พ.ศ. 2563

เน้นผลิตบุคลากรเพื่อเป็นนักแนะแนวและผู้ให้การปรึกษาเชิงจิตวิทยา ครู/บุคลากรทางการศึกษา นักพัฒนาทรัพยากรมนุษย์ และนักฝึกอบรม ให้มีความรู้ทั้งภาคทฤษฎีและภาคปฏิบัติ มีคุณธรรมและจริยธรรม มีความรู้ความสามารถในการบูรณาการความรู้เพื่อประยุกต์ใช้ในการพัฒนาตนเอง หน่วยงาน สังคม และประเทศชาติ

##### 1.3 วิชาเอกเทคโนโลยีและสื่อสารการศึกษา รหัส 20024 หลักสูตรปรับปรุง พ.ศ. 2563

เน้นผลิตบัณฑิตให้เป็นผู้ที่มีความรู้ความสามารถทั้งภาคทฤษฎีและภาคปฏิบัติทางด้านเทคโนโลยีและสื่อสารการศึกษา และเป็นผู้มีคุณธรรมจริยธรรมเพื่อนำความรู้ไปพัฒนาตนเอง หน่วยงาน สังคม และประเทศชาติ อย่างยั่งยืน

##### 1.4 วิชาเอกการเรียนรู้ตลอดชีวิต รหัส 20034 หลักสูตรปรับปรุง พ.ศ. 2563

เน้นผลิตบุคลากรในฐานะผู้จัดการเรียนรู้ตลอดชีวิต นักพัฒนาทรัพยากรมนุษย์ และนักฝึกอบรม ให้มีความรู้ทั้งภาคทฤษฎีและภาคปฏิบัติ มีคุณธรรมและจริยธรรม มีความรู้ความสามารถในการบูรณาการความรู้เพื่อประยุกต์ใช้ในการพัฒนาตนเอง หน่วยงาน สถานศึกษา สังคม และประเทศชาติ

#### 2. หลักสูตรประกาศนียบัตร เปิดสอน 3 หลักสูตร คือ

##### 2.1 ประกาศนียบัตรนวัตกรรมการพัฒนาเด็กปฐมวัย รหัส 20121 หลักสูตรปรับปรุง พ.ศ. 2565

(เปิดรับนักศึกษาเฉพาะ *ภาคต้น* เท่านั้น)

เน้นผลิตการพัฒนาบุคลากรทางการศึกษาปฐมวัยให้มีความรู้ความเข้าใจเกี่ยวกับแนวคิด ทฤษฎีที่เกี่ยวข้องกับนวัตกรรมการพัฒนาเด็กปฐมวัย และองค์ความรู้ที่เกี่ยวข้อง สามารถประยุกต์ใช้ความรู้ในการจัดกิจกรรม จัดสภาพแวดล้อมสร้างเสริมประสบการณ์การเรียนรู้ ที่นำไปสู่การพัฒนาพฤติกรรมที่พึงประสงค์ให้แก่เด็กได้ รวมทั้งสามารถประเมินพฤติกรรมเด็กปฐมวัยได้อย่างเหมาะสม และออกแบบ สร้างสรรค์นวัตกรรมทางการพัฒนาเด็กปฐมวัย

**2.2 ประกาศนียบัตรการพัฒนาสุขภาพเด็กปฐมวัยแบบองค์รวม รหัส 20131 หลักสูตรปรับปรุง พ.ศ. 2565**  
(เปิดรับนักศึกษาเฉพาะ **ภาคต้น** เท่านั้น)

เน้นการพัฒนาบุคลากรทางการศึกษาปฐมวัยให้มีความรู้ความเข้าใจเกี่ยวกับสุขภาพเด็กปฐมวัยแบบองค์รวมและองค์ความรู้ที่เกี่ยวข้อง สามารถประยุกต์ใช้ความรู้ในการดูแลและตอบสนองความต้องการของเด็กทั่วไปและเด็กพิเศษได้ เลือกใช้กิจกรรมและสื่อที่เหมาะสม เพื่อพัฒนาพฤติกรรมเด็กปฐมวัยได้ รวมทั้งสามารถประเมินพฤติกรรมและส่งเสริมสุขภาพเด็กปฐมวัยแบบองค์รวมได้อย่างเหมาะสม

### **2.3 ประกาศนียบัตรผู้จัดการเรียนรู้สำหรับผู้สูงอายุ รหัส 20241 หลักสูตรใหม่ พ.ศ. 2564**

เน้นให้ผู้เรียนมีความรู้ ความเข้าใจเกี่ยวกับธรรมชาติและ การเปลี่ยนแปลงของผู้สูงอายุ มีความรู้ทั้งภาคทฤษฎีและภาคปฏิบัติในการจัดการศึกษาตลอดชีวิตสำหรับผู้สูงอายุ และมีความสามารถในการประยุกต์ความรู้และประสบการณ์ในการจัดการศึกษาตลอดชีวิต สำหรับผู้สูงอายุได้อย่างมีประสิทธิภาพ

#### **สาขาวิชาศึกษาศาสตร์มีวัตถุประสงค์ ดังนี้**

1. เพื่อให้มีความรู้ความเข้าใจในหลักการและกระบวนการจัดการเรียนรู้ในการพัฒนาเด็กปฐมวัย การแนะแนว และการปรึกษาเชิงจิตวิทยา เทคโนโลยีและสื่อสารการศึกษา และการเรียนรู้ตลอดชีวิต
2. เพื่อให้สามารถนำความรู้ไปประยุกต์ใช้ในการจัดประสบการณ์การเรียนรู้ด้านการพัฒนาเด็กปฐมวัย ด้านการแนะแนวและการปรึกษาเชิงจิตวิทยา ด้านการใช้เทคโนโลยีและการสื่อสารเพื่อพัฒนาการจัดการศึกษา ตลอดจนด้านการจัดการศึกษาเพื่อส่งเสริมการเรียนรู้ตลอดชีวิต
3. เพื่อให้มีจรรยาบรรณวิชาชีพ และมีความสำนึกรับผิดชอบต่อเยาวชน สังคม และประเทศชาติ

**ผู้ที่สำเร็จการศึกษาในสาขาวิชาศึกษาศาสตร์** สามารถเป็นบุคลากรทางการศึกษา ผู้ที่เกี่ยวข้องกับการฝึกอบรมถ่ายทอดความรู้ ทักษะ และเจตคติที่ดีให้แก่บุคลากรระดับการศึกษา และช่วงวัยต่าง ๆ ได้ตามแนวคิดด้านการพัฒนาเด็กปฐมวัย ด้านการแนะแนวและการปรึกษาเชิงจิตวิทยา ด้านเทคโนโลยีและสื่อสารการศึกษา และด้านการเรียนรู้ตลอดชีวิต รวมทั้งผู้สำเร็จการศึกษาสามารถศึกษาต่อในระดับที่สูงขึ้นทั้งในประเทศและต่างประเทศ



## คุณสมบัติของผู้สมัคร

### หลักสูตรศิลปศาสตรบัณฑิต

### วิชาเอกการพัฒนาเด็กปฐมวัย รหัส 20244 หลักสูตรปรับปรุง พ.ศ. 2565

#### ชื่อปริญญา

ศิลปศาสตรบัณฑิต (การพัฒนาเด็กปฐมวัย)

Bachelor of Arts (Early Childhood Development)

#### ชื่อย่อ

ศศ.บ. (การพัฒนาเด็กปฐมวัย)

B.A. (Early Childhood development)

(เปิดรับนักศึกษาใน ภาคต้น และ ภาคปลาย)

สาขาวิชา/แขนงวิชา/วิชาเอก	คุณสมบัติของผู้สมัคร
<b>สาขาวิชาศึกษาศาสตร์</b> <b>รหัส 20</b>  <b>วิชาเอกการพัฒนาเด็กปฐมวัย</b> <b>รหัส 20244</b>	<p>ต้องสำเร็จการศึกษาวุฒิมัธยมศึกษาใดวุฒิมัธยมศึกษาหนึ่ง ดังนี้</p> <ol style="list-style-type: none"> <li>สำเร็จการศึกษามัธยมศึกษาตอนปลาย (ม.6) หรือเทียบเท่า ตามที่กระทรวงศึกษาธิการรับรอง <b>หรือ</b></li> <li>สำเร็จการศึกษาประกาศนียบัตรวิชาชีพ (ปวช.) หรือเทียบเท่า ตามที่กระทรวงศึกษาธิการรับรอง <b>หรือ</b></li> <li>สำเร็จการศึกษานุปริญญาทางการศึกษา (วิชาเอกปฐมวัยศึกษา) <b>หรือ</b></li> <li>สำเร็จการศึกษาประกาศนียบัตรวิชาชีพชั้นสูง (ปวส.) หรืออนุปริญญา หรือเทียบเท่าทุกสาขาวิชา <b>หรือ</b></li> <li>สำเร็จการศึกษาปริญญาตรีทางการศึกษา <b>หรือ</b></li> <li>สำเร็จการศึกษาปริญญาตรีสาขาวิชาอื่น ๆ <b>หรือ</b></li> <li>เป็นนักศึกษาทดลองเรียนระดับปริญญาตรีที่สอบผ่านชุดวิชา ในหมวดวิชาศึกษาทั่วไปมาแล้ว 4 ชุดวิชา ตามโครงสร้างหลักสูตร ที่สาขาวิชากำหนด</li> </ol> <div style="border: 1px solid black; padding: 5px; margin-top: 10px;"> <p>ศึกษาโครงสร้างและรายละเอียดของหลักสูตร หน้า 111-118                      สมัครภาคต้น ศึกษาโปรแกรมการลงทะเบียนเรียน หน้า 137-138                      สมัครภาคปลาย ศึกษาโปรแกรมการลงทะเบียนเรียน หน้า 142-143</p> </div>

นักศึกษาที่ศึกษาในโครงสร้างหลักสูตรปรับปรุง พ.ศ. 2565 หากไม่สำเร็จการศึกษาในปีการศึกษา 2572 มหาวิทยาลัยจะโอนนักศึกษาเข้าสู่หลักสูตรปรับปรุงฉบับใหม่โดยอัตโนมัติ

หมายเหตุ ผู้สำเร็จการศึกษหลักสูตรศิลปศาสตรบัณฑิต วิชาเอกการพัฒนาเด็กปฐมวัย ยังไม่สามารถขอใบประกอบวิชาชีพครูได้ หากต้องการขอใบอนุญาตประกอบวิชาชีพครู แนะนำให้ติดต่อสอบถามรายละเอียดโดยตรงที่สำนักงานเลขาธิการคุรุสภา หรือที่ <http://www.ksp.or.th>

## โครงสร้างและรายละเอียดของหลักสูตร

### หลักสูตรศิลปศาสตรบัณฑิต

#### วิชาเอกการพัฒนาเด็กปฐมวัย รหัส 20244 หลักสูตรปรับปรุง พ.ศ. 2565

##### 1. สำเร็จการศึกษา ม.6 หรือเทียบเท่า หรือ ปวช. หรือเทียบเท่า หรือเป็นนักศึกษาทดลองเรียน

ระดับปริญญาตรีที่สอบผ่านชุดวิชาในหมวดวิชาศึกษาทั่วไปมาแล้ว 4 ชุดวิชา ตามโครงสร้างหลักสูตร  
ที่สาขาวิชากำหนด

#### โครงสร้างหลักสูตร

ก. หมวดวิชาศึกษาทั่วไป*	5 ชุดวิชา	(30 หน่วยกิต)
ข. หมวดวิชาเฉพาะ	16 ชุดวิชา	(96 หน่วยกิต)
ค. หมวดวิชาเลือกเสรี	1 ชุดวิชา	(6 หน่วยกิต)
รวมตลอดหลักสูตรต้องศึกษาไม่น้อยกว่า	22 ชุดวิชา	(132 หน่วยกิต)

(ใช้ระยะเวลาในการศึกษาตามโครงสร้างหลักสูตร 4 ปี)

#### รายละเอียดหลักสูตร

ก. หมวดวิชาศึกษาทั่วไป*	5 ชุดวิชา	(30 หน่วยกิต)
-------------------------	-----------	---------------

##### - บัณฑิต 4 ชุดวิชา

10111 ภาษาอังกฤษเพื่อการสื่อสาร	10141 วิทยาศาสตร์ เทคโนโลยี	10151 ไทยศึกษา
10131 สังคมมนุษย์	และสิ่งแวดล้อมเพื่อชีวิต	

##### - และเลือก 1 ชุดวิชา จากชุดวิชาต่อไปนี้

10103 ทักษะชีวิต	10121 อารยธรรมมนุษย์
------------------	----------------------

ข. หมวดวิชาเฉพาะ	16 ชุดวิชา	(96 หน่วยกิต)
------------------	------------	---------------

##### วิชาแกน 3 ชุดวิชา

20301 เทคโนโลยีและสื่อสารการศึกษา	20302 สถิติ วิจัย และประเมินผล การศึกษา	20303 จิตวิทยาและวิทยาการ การเรียนรู้
-----------------------------------	--	--

##### วิชาเฉพาะด้าน 13 ชุดวิชา

##### - บัณฑิต 12 ชุดวิชา

21001 พัฒนาการและการเรียนรู้ ของเด็กปฐมวัย	21008 การพัฒนาทักษะชีวิตสำหรับ เด็กปฐมวัย	21329 การพัฒนาเด็กปฐมวัยด้าน ร่างกาย อารมณ์-จิตใจ และสังคม
21003 การเล่น ของเล่นและเครื่องเล่น สำหรับเด็กปฐมวัย	21010 การดูแลเด็กปฐมวัยที่มี ความต้องการพิเศษ	21330 การพัฒนาเด็กปฐมวัยด้านภาษา
21004 ครอบครัวยุคใหม่กับการ พัฒนาเด็กปฐมวัย	21223 แนวทางการพัฒนาเด็กปฐมวัย	21331 การพัฒนาเด็กปฐมวัย ด้านการคิด
21005 การประเมินและสร้างเสริม พฤติกรรมเด็กปฐมวัย	21328 นวัตกรรม สื่อและ เทคโนโลยีการศึกษา สำหรับเด็กปฐมวัย	21426 ประสบการณ์วิชาชีพ การพัฒนาเด็กปฐมวัย <sup>(1)</sup>

หมายเหตุ \* หมวดวิชาศึกษาทั่วไป จัดการเรียนการสอนออนไลน์สมบูรณ์แบบ ศึกษารายละเอียด หน้า (4)

<sup>(1)</sup> เป็นชุดวิชาที่นักศึกษาต้องลงทะเบียนเรียนในภาคการศึกษาสุดท้ายและเหลือไม่เกิน 3 ชุดวิชา ก่อนจบการศึกษาเท่านั้น

**- และเลือก 1 ชุดวิชา จากชุดวิชาต่อไปนี้**

21002 นวัตกรรมสื่อสารเพื่อ การพัฒนาเด็กปฐมวัย	21007 อาหารและโภชนาการสำหรับ เด็กปฐมวัย	21009 การจัดสภาพแวดล้อมเพื่อพัฒนา เด็กปฐมวัย
21006 สุขภาวะเด็กปฐมวัย		

**ค. หมวดวิชาเลือกเสรี****1 ชุดวิชา (6 หน่วยกิต)**

สามารถเลือกศึกษาได้จากชุดวิชาหรือรายวิชาต่าง ๆ ที่เปิดสอนตามโครงการสัมฤทธิ์บัตร หรือในหลักสูตรระดับประกาศนียบัตรปริญญาตรีหรือเทียบเท่า ยกเว้นชุดวิชาหรือรายวิชาที่มีลักษณะดังต่อไปนี้

- (1) ชุดวิชาประสบการณ์วิชาชีพของทุกสาขาวิชา
- (2) ชุดวิชาหรือรายวิชาที่มีเนื้อหาซ้ำซ้อนกับชุดวิชาบังคับอื่น ๆ ในหลักสูตรที่เรียน
- (3) ชุดวิชาหรือรายวิชาที่มีการกำหนดคุณสมบัติและทักษะพื้นฐานไว้โดยเฉพาะ
- (4) ชุดวิชาหรือรายวิชาที่สภาวิชาการมีมติอนุมัติไม่ให้เป็นชุดวิชาเลือกเสรี
- (5) ชุดวิชาหรือรายวิชาที่มีเนื้อหาและมีการทำกิจกรรมภาคปฏิบัติ หรือตามที่สภาวิชาชีพหรือองค์กรวิชาชีพกำหนด

โปรดศึกษารายละเอียดจากเอกสารหลักสูตรการศึกษาของสาขาวิชาที่มหาวิทยาลัยจัดส่งให้ในการตอบรับเป็นนักศึกษาของมหาวิทยาลัย หรือที่เว็บไซต์ของมหาวิทยาลัย <https://www.stou.ac.th> ไปที่ หลักสูตรที่เปิดสอน → หลักสูตรปริญญาตรี → สาขาวิชา/แขนงวิชา/วิชาเอก (ที่สมัครเข้าศึกษา) → การลงทะเบียนเรียนชุดวิชาเลือกเสรี

นอกเหนือจากชุดวิชาในโครงสร้างหลักสูตรแล้ว ผู้สมัครต้องมีผลการทดสอบความรู้ภาษาอังกฤษ STOU-EPT หรือผลการทดสอบความรู้ภาษาอังกฤษตามมาตรฐานระดับอุดมศึกษาจากสถาบันอื่นที่สอบผ่านมาแล้วไม่เกิน 2 ปี นับถึงวันที่ยื่นผลการทดสอบมาแสดงก่อนสำเร็จการศึกษา ซึ่งนักศึกษาสามารถยื่นผลการทดสอบความรู้ภาษาอังกฤษได้ตลอดระยะเวลาที่กำลังศึกษาอยู่ โดยไม่ต้องรอใกล้สำเร็จการศึกษา

**2. สำเร็จการศึกษานุปริญญาทางการศึกษา (วิชาเอกปฐมวัยศึกษา)****โครงสร้างหลักสูตร**

ก. หมวดวิชาศึกษาทั่วไป*	3	ชุดวิชา (18 หน่วยกิต)
ข. หมวดวิชาเฉพาะ	8	ชุดวิชา (48 หน่วยกิต)
ค. หมวดวิชาเลือกเสรี	1	ชุดวิชา (6 หน่วยกิต)
รวมตลอดหลักสูตรต้องศึกษาไม่น้อยกว่า	12	ชุดวิชา (72 หน่วยกิต)

(ใช้ระยะเวลาในการศึกษาตามโครงสร้างหลักสูตร 2 ปี)

**รายละเอียดหลักสูตร**

ก. หมวดวิชาศึกษาทั่วไป*	3	ชุดวิชา (18 หน่วยกิต)
-------------------------	---	-----------------------

**- บัณฑิต 2 ชุดวิชา**

10121 อารยธรรมมนุษย์	10151 ไทยศึกษา
----------------------	----------------

**- และเลือก 1 ชุดวิชา จากชุดวิชาต่อไปนี้**

10131 สังคมมนุษย์	10141 วิทยาศาสตร์ เทคโนโลยี และสิ่งแวดล้อมเพื่อชีวิต
-------------------	---



ข. หมวดวิชาเฉพาะ 8 ชุดวิชา (48 หน่วยกิต)

วิชาแกน 2 ชุดวิชา

20301 เทคโนโลยีและสื่อสารการศึกษา 20302 สถิติ วิจัย และประเมินผล  
การศึกษา

วิชาเฉพาะด้าน 6 ชุดวิชา

21001 พัฒนาการและการเรียนรู้ ของเด็กปฐมวัย	21223 แนวการพัฒนาเด็กปฐมวัย	21330 การพัฒนาเด็กปฐมวัยด้านภาษา
21005 การประเมินและสร้างเสริม พฤติกรรมเด็กปฐมวัย	21329 การพัฒนาเด็กปฐมวัย ด้านร่างกาย อารมณ์-จิตใจ และสังคม	21426 ประสบการณ์วิชาชีพ การพัฒนาเด็กปฐมวัย <sup>(1)</sup>

ค. หมวดวิชาเลือกเสรี 1 ชุดวิชา (6 หน่วยกิต)

สามารถเลือกศึกษาได้จากชุดวิชาหรือรายวิชาต่าง ๆ ที่เปิดสอนตามโครงการสัมฤทธิ์บัตร หรือในหลักสูตรระดับประกาศนียบัตร  
ปริญญาตรีหรือเทียบเท่า ยกเว้นชุดวิชาหรือรายวิชาที่มีลักษณะดังต่อไปนี้

- (1) ชุดวิชาประสบการณ์วิชาชีพของทุกสาขาวิชา
- (2) ชุดวิชาหรือรายวิชาที่มีเนื้อหาซ้ำซ้อนกับชุดวิชาบังคับอื่น ๆ ในหลักสูตรที่เรียน
- (3) ชุดวิชาหรือรายวิชาที่มีการกำหนดคุณสมบัติและทักษะพื้นฐานไว้โดยเฉพาะ
- (4) ชุดวิชาหรือรายวิชาที่สภาวิชาการมีมติอนุมัติไม่ให้เป็นชุดวิชาเลือกเสรี
- (5) ชุดวิชาหรือรายวิชาที่มีเนื้อหาและมีการทำกิจกรรมภาคปฏิบัติ หรือตามที่สภาวิชาชีพหรือองค์กรวิชาชีพกำหนด

โปรดศึกษารายละเอียดจากเอกสารหลักสูตรการศึกษาของสาขาวิชาที่มหาวิทยาลัยจัดส่งให้ในการตอบรับเป็นนักศึกษาของ  
มหาวิทยาลัยหรือที่เว็บไซต์ของมหาวิทยาลัย <https://www.stou.ac.th> ไปที่ หลักสูตรที่เปิดสอน → หลักสูตรปริญญาตรี →  
สาขาวิชา/แขนงวิชา/วิชาเอก (ที่สมัครเข้าศึกษา) → การลงทะเบียนเรียนชุดวิชาเลือกเสรี

นอกเหนือจากชุดวิชาในโครงสร้างหลักสูตรแล้ว ผู้สมัครต้องมีผลการทดสอบความรู้ภาษาอังกฤษ STOU-EPT  
หรือผลการทดสอบความรู้ภาษาอังกฤษตามมาตรฐานระดับอุดมศึกษาจากสถาบันอื่นที่สอบผ่านมาแล้วไม่เกิน 2 ปี  
นับถึงวันที่ยื่นผลการทดสอบมาแสดงก่อนสำเร็จการศึกษา ซึ่งนักศึกษาสามารถยื่นผลการทดสอบความรู้ภาษาอังกฤษ  
ได้ตลอดระยะเวลาที่กำลังศึกษาอยู่ โดยไม่ต้องรอใกล้สำเร็จการศึกษา

### 3. สำเร็จการศึกษาประกาศนียบัตรวิชาชีพชั้นสูง (ปวส.) หรืออนุปริญญาหรือเทียบเท่าทุกสาขาวิชา

โครงสร้างหลักสูตร

ก. หมวดวิชาศึกษาทั่วไป*	3 ชุดวิชา (18 หน่วยกิต)
ข. หมวดวิชาเฉพาะ	11 ชุดวิชา (66 หน่วยกิต)
ค. หมวดวิชาเลือกเสรี	1 ชุดวิชา (6 หน่วยกิต)
รวมตลอดหลักสูตรต้องศึกษาไม่น้อยกว่า	15 ชุดวิชา (90 หน่วยกิต)

(ใช้ระยะเวลาในการศึกษาตามโครงสร้างหลักสูตร 2 ปีครึ่ง)

หมายเหตุ \* หมวดวิชาศึกษาทั่วไป จัดการเรียนการสอนออนไลน์สมบูรณ์แบบ ศึกษารายละเอียด หน้า (4)

(1) เป็นชุดวิชาที่นักศึกษาต้องลงทะเบียนเรียนในภาคการศึกษาสุดท้ายและเหลือไม่เกิน 3 ชุดวิชา ก่อนจบการศึกษาเท่านั้น

## รายละเอียดหลักสูตร

ก. หมวดวิชาศึกษาทั่วไป\*

3 ชุดวิชา (18 หน่วยกิต)

1) สำเร็จการศึกษาประกาศนียบัตรวิชาชีพชั้นสูง (ปวส.) ประเภทวิชาพาณิชยกรรมหรือบริหารธุรกิจ  
อุตสาหกรรมท่องเที่ยว ศิลปกรรม

10121 อารยธรรมมนุษย์ 10141 วิทยาศาสตร์ เทคโนโลยี และสิ่งแวดล้อมเพื่อชีวิต 10151 ไทยศึกษา

2) สำเร็จการศึกษาประกาศนียบัตรวิชาชีพชั้นสูง (ปวส.) ประเภทวิชาอุตสาหกรรม อุตสาหกรรมสิ่งทอ คหกรรม  
เกษตรกรรม ประมง และเทคโนโลยีสารสนเทศและการสื่อสาร

10121 อารยธรรมมนุษย์ 10131 สังคมมนุษย์ 10151 ไทยศึกษา

3) สำเร็จการศึกษานุปริญญาหรือเทียบเท่าทุกสาขาวิชา

- บัณฑิต 2 ชุดวิชา

10121 อารยธรรมมนุษย์ 10151 ไทยศึกษา

- และเลือก 1 ชุดวิชา จากชุดวิชาต่อไปนี้

10131 สังคมมนุษย์ 10141 วิทยาศาสตร์ เทคโนโลยี และสิ่งแวดล้อมเพื่อชีวิต

ข. หมวดวิชาเฉพาะ

11 ชุดวิชา (66 หน่วยกิต)

วิชาแกน 3 ชุดวิชา

20301 เทคโนโลยีและสื่อสารการศึกษา 20302 สถิติ วิจัย และประเมินผล การศึกษา 20303 จิตวิทยาและวิทยาการการเรียนรู้

วิชาเฉพาะด้าน 8 ชุดวิชา

21001 พัฒนาการและการเรียนรู้ ของเด็กปฐมวัย	21223 แนวการพัฒนาเด็กปฐมวัย 21328 นวัตกรรม สื่อและ	21329 การพัฒนาเด็กปฐมวัย ด้านร่างกาย อารมณ์-จิตใจ และสังคม
21003 การเล่น ของเล่นและเครื่องเล่น สำหรับเด็กปฐมวัย	เทคโนโลยีการศึกษา สำหรับเด็กปฐมวัย	21330 การพัฒนาเด็กปฐมวัยด้านภาษา
21005 การประเมินและสร้างเสริม พฤติกรรมเด็กปฐมวัย		21426 ประสพการณ์วิชาชีพ การพัฒนาเด็กปฐมวัย <sup>(1)</sup>

หมายเหตุ \* หมวดวิชาศึกษาทั่วไป จัดการเรียนการสอนออนไลน์สมบูรณ์แบบ ศึกษารายละเอียด หน้า (4)

(1) เป็นชุดวิชาที่นักศึกษาต้องลงทะเบียนเรียนในภาคการศึกษาสุดท้ายและเหลือไม่เกิน 3 ชุดวิชา ก่อนจบการศึกษาเท่านั้น

**ค. หมวดวิชาเลือกเสรี****1 ชุดวิชา (6 หน่วยกิต)**

สามารถเลือกศึกษาได้จากชุดวิชาหรือรายวิชาต่าง ๆ ที่เปิดสอนตามโครงการสัมฤทธิ์บัตร หรือในหลักสูตรระดับประกาศนียบัตรปริญญาตรีหรือเทียบเท่า ยกเว้นชุดวิชาหรือรายวิชาที่มีลักษณะดังต่อไปนี้

- (1) ชุดวิชาประสบการณ์วิชาชีพของทุกสาขาวิชา
- (2) ชุดวิชาหรือรายวิชาที่มีเนื้อหาซ้ำซ้อนกับชุดวิชาบังคับอื่น ๆ ในหลักสูตรที่เรียน
- (3) ชุดวิชาหรือรายวิชาที่มีการกำหนดคุณสมบัติและทักษะพื้นฐานไว้โดยเฉพาะ
- (4) ชุดวิชาหรือรายวิชาที่สภาวิชาการมีมติอนุมัติไม่ให้เป็นชุดวิชาเลือกเสรี
- (5) ชุดวิชาหรือรายวิชาที่มีเนื้อหาและมีการทำกิจกรรมภาคปฏิบัติ หรือตามที่สภาวิชาชีพหรือองค์กรวิชาชีพกำหนด

โปรดศึกษารายละเอียดจากเอกสารหลักสูตรการศึกษาของสาขาวิชาที่มหาวิทยาลัยจัดส่งให้ในการตอบรับเป็นนักศึกษาของมหาวิทยาลัยหรือที่เว็บไซต์ของมหาวิทยาลัย <https://www.stou.ac.th> ไปที่ หลักสูตรที่เปิดสอน → หลักสูตรปริญญาตรี → สาขาวิชา/แขนงวิชา/วิชาเอก (ที่สมัครเข้าศึกษา) → การลงทะเบียนเรียนชุดวิชาเลือกเสรี

นอกเหนือจากชุดวิชาในโครงสร้างหลักสูตรแล้ว ผู้สมัครต้องมีผลการทดสอบความรู้ภาษาอังกฤษ STOU-EPT หรือผลการทดสอบความรู้ภาษาอังกฤษตามมาตรฐานระดับอุดมศึกษาจากสถาบันอื่นที่สอบผ่านมาแล้วไม่เกิน 2 ปี นับถึงวันที่ยื่นผลการทดสอบมาแสดงก่อนสำเร็จการศึกษา ซึ่งนักศึกษาสามารถยื่นผลการทดสอบความรู้ภาษาอังกฤษได้ตลอดระยะเวลาที่กำลังศึกษาอยู่ โดยไม่ต้องรอใกล้สำเร็จการศึกษา

**4. สำเร็จการศึกษาปริญญาตรีทางการศึกษา****โครงสร้างหลักสูตร**

ก. หมวดวิชาศึกษาทั่วไป*	1	ชุดวิชา	(6 หน่วยกิต)
ข. หมวดวิชาเฉพาะ	10	ชุดวิชา	(60 หน่วยกิต)
ค. หมวดวิชาเลือกเสรี	1	ชุดวิชา	(6 หน่วยกิต)
รวมตลอดหลักสูตรต้องศึกษาไม่น้อยกว่า	12	ชุดวิชา	(72 หน่วยกิต)

(ใช้ระยะเวลาในการศึกษาตามโครงสร้างหลักสูตร 2 ปี)

**รายละเอียดหลักสูตร**

ก. หมวดวิชาศึกษาทั่วไป*	1	ชุดวิชา	(6 หน่วยกิต)
10151 ไทยศึกษา			
ข. หมวดวิชาเฉพาะ	10	ชุดวิชา	(60 หน่วยกิต)
<b>วิชาแกน 1 ชุดวิชา</b>			
20303 จิตวิทยาและวิทยาการการเรียนรู้			

หมายเหตุ \* หมวดวิชาศึกษาทั่วไป จัดการเรียนการสอนออนไลน์สมบูรณ์แบบ ศึกษารายละเอียด หน้า (4)

## วิชาเฉพาะด้าน 9 ชุดวิชา

## - บัณฑิต 8 ชุดวิชา

21001 พัฒนาการและการเรียนรู้ ของเด็กปฐมวัย	21223 แนวการพัฒนาเด็กปฐมวัย 21328 นวัตกรรม สื่อและ เทคโนโลยีการศึกษา สำหรับเด็กปฐมวัย	21329 การพัฒนาเด็กปฐมวัย ด้านร่างกาย อารมณ์-จิตใจ และสังคม
21003 การเล่น ของเล่นและเครื่องเล่น สำหรับเด็กปฐมวัย	21330 การพัฒนาเด็กปฐมวัยด้านภาษา	21426 ประสบการณ์วิชาชีพ การพัฒนาเด็กปฐมวัย <sup>(1)</sup>
21005 การประเมินและสร้างเสริม พฤติกรรมเด็กปฐมวัย		

## - และเลือก 1 ชุดวิชา จากชุดวิชาต่อไปนี้

21004 ครอบครัวยุคใหม่กับการพัฒนา เด็กปฐมวัย	21009 การจัดสภาพแวดล้อม เพื่อพัฒนาเด็กปฐมวัย	21010 การดูแลเด็กปฐมวัยที่มี ความต้องการพิเศษ
--	---	--

## ค. หมวดวิชาเลือกเสรี

## 1 ชุดวิชา (6 หน่วยกิต)

สามารถเลือกศึกษาได้จากชุดวิชาหรือรายวิชาต่าง ๆ ที่เปิดสอนตามโครงการสัมฤทธิ์บัตร หรือในหลักสูตรระดับประกาศนียบัตร  
ปริญญาตรีหรือเทียบเท่า ยกเว้นชุดวิชาหรือรายวิชาที่มีลักษณะดังต่อไปนี้

- (1) ชุดวิชาประสบการณ์วิชาชีพของทุกสาขาวิชา
- (2) ชุดวิชาหรือรายวิชาที่มีเนื้อหาซ้ำซ้อนกับชุดวิชาบังคับอื่น ๆ ในหลักสูตรที่เรียน
- (3) ชุดวิชาหรือรายวิชาที่มีการกำหนดคุณสมบัติและทักษะพื้นฐานไว้โดยเฉพาะ
- (4) ชุดวิชาหรือรายวิชาที่สภาวิชาการมีมติอนุมัติไม่ให้เป็นชุดวิชาเลือกเสรี
- (5) ชุดวิชาหรือรายวิชาที่มีเนื้อหาและมีการทำกิจกรรมภาคปฏิบัติ หรือตามที่สภาวิชาชีพหรือองค์กรวิชาชีพกำหนด

โปรดศึกษารายละเอียดจากเอกสารหลักสูตรการศึกษาของสาขาวิชาที่มหาวิทยาลัยจัดส่งให้ในการตอบรับเป็นนักศึกษาของ  
มหาวิทยาลัยหรือที่เว็บไซต์ของมหาวิทยาลัย <https://www.stou.ac.th> ไปที่ หลักสูตรที่เปิดสอน → หลักสูตรปริญญาตรี →  
สาขาวิชา/แขนงวิชา/วิชาเอก (ที่สมัครเข้าศึกษา) → การลงทะเบียนเรียนชุดวิชาเลือกเสรี

นอกเหนือจากชุดวิชาในโครงสร้างหลักสูตรแล้ว ผู้สมัครต้องมีผลการทดสอบความรู้ภาษาอังกฤษ STOU-EPT  
หรือผลการทดสอบความรู้ภาษาอังกฤษตามมาตรฐานระดับอุดมศึกษาจากสถาบันอื่นที่สอบผ่านมาแล้วไม่เกิน 2 ปี  
นับถึงวันที่ยื่นผลการทดสอบมาแสดงก่อนสำเร็จการศึกษา ซึ่งนักศึกษาสามารถยื่นผลการทดสอบความรู้ภาษาอังกฤษ  
ได้ตลอดระยะเวลาที่กำลังศึกษาอยู่ โดยไม่ต้องรอใกล้สำเร็จการศึกษา

หมายเหตุ <sup>(1)</sup> เป็นชุดวิชาที่นักศึกษาต้องลงทะเบียนเรียนในภาคการศึกษาสุดท้ายและเหลือไม่เกิน 3 ชุดวิชา ก่อนจบการศึกษาเท่านั้น

## 5. สำเร็จการศึกษาปริญญาตรีสาขาวิชาอื่น ๆ

### โครงสร้างหลักสูตร

ก. หมวดวิชาศึกษาทั่วไป*	1	ชุดวิชา	(6 หน่วยกิต)
ข. หมวดวิชาเฉพาะ	11	ชุดวิชา	(66 หน่วยกิต)
ค. หมวดวิชาเลือกเสรี	1	ชุดวิชา	(6 หน่วยกิต)
รวมตลอดหลักสูตรต้องศึกษาไม่น้อยกว่า	13	ชุดวิชา	(78 หน่วยกิต)

(ใช้ระยะเวลาในการศึกษาตามโครงสร้างหลักสูตร 2 ปีครึ่ง)

### รายละเอียดหลักสูตร

ก. หมวดวิชาศึกษาทั่วไป	1	ชุดวิชา	(6 หน่วยกิต)
10151 ไทยศึกษา			
ข. หมวดวิชาเฉพาะ	11	ชุดวิชา	(66 หน่วยกิต)

### วิชาแกน 3 ชุดวิชา

20301 เทคโนโลยีและสื่อสารการศึกษา	20302 สถิติ วิจัย และประเมินผล การศึกษา	20303 จิตวิทยาและวิทยาการการเรียนรู้ การศึกษา
-----------------------------------	--	--

### วิชาเฉพาะด้าน 8 ชุดวิชา

21001 พัฒนาการและการเรียนรู้ ของเด็กปฐมวัย	21223 แนวการพัฒนาเด็กปฐมวัย	21329 การพัฒนาเด็กปฐมวัย ด้านร่างกาย อารมณ์-จิตใจ และสังคม
21003 การเล่น ของเล่นและเครื่องเล่น สำหรับเด็กปฐมวัย	21328 นวัตกรรม สื่อและ เทคโนโลยีการศึกษา สำหรับเด็กปฐมวัย	21330 การพัฒนาเด็กปฐมวัยด้านภาษา
21005 การประเมินและสร้างเสริม พฤติกรรมเด็กปฐมวัย		21426 ประสบการณ์วิชาชีพ การพัฒนาเด็กปฐมวัย <sup>(1)</sup>

หมายเหตุ \* หมวดวิชาศึกษาทั่วไป จัดการเรียนการสอนออนไลน์สมบูรณ์แบบ ศึกษารายละเอียด หน้า (4)

<sup>(1)</sup> เป็นชุดวิชาที่นักศึกษาต้องลงทะเบียนเรียนในภาคการศึกษาสุดท้ายและเหลือไม่เกิน 3 ชุดวิชา ก่อนจบการศึกษาเท่านั้น

## ค. หมวดวิชาเลือกเสรี

## 1 ชุดวิชา (6 หน่วยกิต)

สามารถเลือกศึกษาได้จากชุดวิชาหรือรายวิชาต่าง ๆ ที่เปิดสอนตามโครงการสัมฤทธิ์บัตร หรือในหลักสูตรระดับประกาศนียบัตรปริญญาตรีหรือเทียบเท่า ยกเว้นชุดวิชาหรือรายวิชาที่มีลักษณะดังต่อไปนี้

- (1) ชุดวิชาประสบการณ์วิชาชีพของทุกสาขาวิชา
- (2) ชุดวิชาหรือรายวิชาที่มีเนื้อหาซ้ำซ้อนกับชุดวิชาบังคับอื่น ๆ ในหลักสูตรที่เรียน
- (3) ชุดวิชาหรือรายวิชาที่มีการกำหนดคุณสมบัติและทักษะพื้นฐานไว้โดยเฉพาะ
- (4) ชุดวิชาหรือรายวิชาที่สภาวิชาการมีมติอนุมัติไม่ให้เป็นชุดวิชาเลือกเสรี
- (5) ชุดวิชาหรือรายวิชาที่มีเนื้อหาและมีการทำกิจกรรมภาคปฏิบัติ หรือตามที่สภาวิชาชีพหรือองค์กรวิชาชีพกำหนด

โปรดศึกษารายละเอียดจากเอกสารหลักสูตรการศึกษาของสาขาวิชาที่มหาวิทยาลัยจัดส่งให้ในการตอบรับเป็นนักศึกษาของมหาวิทยาลัยหรือที่เว็บไซต์ของมหาวิทยาลัย <https://www.stou.ac.th> ไปที่ หลักสูตรที่เปิดสอน → หลักสูตรปริญญาตรี → สาขาวิชา/แขนงวิชา/วิชาเอก (ที่สมัครเข้าศึกษา) → การลงทะเบียนเรียนชุดวิชาเลือกเสรี

นอกเหนือจากชุดวิชาในโครงสร้างหลักสูตรแล้ว ผู้สมัครต้องมีผลการทดสอบความรู้ภาษาอังกฤษ STOU-EPT หรือผลการทดสอบความรู้ภาษาอังกฤษตามมาตรฐานระดับอุดมศึกษาจากสถาบันอื่นที่สอบผ่านมาแล้วไม่เกิน 2 ปี นับถึงวันที่ยื่นผลการทดสอบมาแสดงก่อนสำเร็จการศึกษา ซึ่งนักศึกษาสามารถยื่นผลการทดสอบความรู้ภาษาอังกฤษ ได้ตลอดระยะเวลาที่กำลังศึกษาอยู่ โดยไม่ต้องรอใกล้สำเร็จการศึกษา

## คุณสมบัติของผู้สมัคร

### หลักสูตรศิลปศาสตรบัณฑิต

วิชาเอกการแนะแนวและการปรึกษาเชิงจิตวิทยา รหัส 20014

หลักสูตรปรับปรุง พ.ศ. 2563

#### ชื่อปริญญา

ศิลปศาสตรบัณฑิต (การแนะแนวและการปรึกษา  
เชิงจิตวิทยา)

Bachelor of Arts (Guidance and Psychological  
Counseling)

#### ชื่อย่อ

ศศ.บ. (การแนะแนวและการปรึกษาเชิงจิตวิทยา)

B.A. (Guidance and Psychological  
Counseling)

(เปิดรับนักศึกษาใน ภาคต้น และ ภาคปลาย)

สาขาวิชา/แขนงวิชา/วิชาเอก	คุณสมบัติของผู้สมัคร
<b>สาขาวิชาศึกษาศาสตร์</b> <b>รหัส 20</b>  <b>วิชาเอกการแนะแนวและการปรึกษา</b> <b>เชิงจิตวิทยา</b> <b>รหัส 20014</b>	<p>ต้องสำเร็จการศึกษาวุฒิมัธยมศึกษาใดวุฒิการศึกษาหนึ่ง ดังนี้</p> <ol style="list-style-type: none"> <li>สำเร็จการศึกษาประกาศนียบัตรวิชาชีพชั้นสูง (ปวส.) หรือ อนุปริญญาหรือเทียบเท่า จากสถาบันอุดมศึกษาที่สภามหาวิทยาลัย รับรอง หรือ</li> <li>สำเร็จการศึกษาปริญญาตรีทุกสาขาวิชา จากสถาบันอุดมศึกษา ที่สภามหาวิทยาลัยรับรอง</li> </ol> <div style="border: 1px solid black; padding: 5px; margin-top: 10px;"> <p>ศึกษาโครงสร้างและรายละเอียดของหลักสูตร หน้า 120-122 สมัครภาคต้น ศึกษาโปรแกรมการลงทะเบียนเรียน หน้า 138-139 สมัครภาคปลาย ศึกษาโปรแกรมการลงทะเบียนเรียน หน้า 143-144</p> </div>

นักศึกษาที่ศึกษาในโครงสร้างหลักสูตรปรับปรุง พ.ศ. 2563 หากไม่สำเร็จการศึกษาในปีการศึกษา 2570

มหาวิทยาลัยจะโอนนักศึกษาเข้าสู่หลักสูตรปรับปรุงฉบับใหม่โดยอัตโนมัติ

**หมายเหตุ** ผู้สำเร็จการศึกษาหลักสูตรศิลปศาสตรบัณฑิต วิชาเอกการแนะแนวและการปรึกษาเชิงจิตวิทยา ยังไม่สามารถขอใบประกอบวิชาชีพครูได้  
หากต้องการขอใบอนุญาตประกอบวิชาชีพครู แนะนำให้ติดต่อสอบถามรายละเอียดโดยตรงที่สำนักงานเลขาธิการคุรุสภา  
หรือที่ <http://www.ksp.or.th>

## โครงสร้างและรายละเอียดของหลักสูตร

### หลักสูตรศิลปศาสตรบัณฑิต

วิชาเอกการแนะแนวและการปรึกษาเชิงจิตวิทยา รหัส 20014

หลักสูตรปรับปรุง พ.ศ. 2563

1. สำเร็จการศึกษาประกาศนียบัตรวิชาชีพชั้นสูง (ปวส.) หรืออนุปริญญาหรือเทียบเท่า

#### โครงสร้างหลักสูตร

ก. หมวดวิชาศึกษาทั่วไป*	3	ชุดวิชา	(18 หน่วยกิต)
ข. หมวดวิชาเฉพาะ	10	ชุดวิชา	(60 หน่วยกิต)
ค. หมวดวิชาเลือกเสรี	1	ชุดวิชา	(6 หน่วยกิต)
รวมตลอดหลักสูตรต้องศึกษาไม่น้อยกว่า	14	ชุดวิชา	(84 หน่วยกิต)

(ใช้ระยะเวลาในการศึกษาตามโครงสร้างหลักสูตร 2 ปีครึ่ง)

#### รายละเอียดหลักสูตร

ก. หมวดวิชาศึกษาทั่วไป\* 3 ชุดวิชา (18 หน่วยกิต)

1) สำเร็จการศึกษาประกาศนียบัตรวิชาชีพชั้นสูง (ปวส.) ประเภทวิชาพาณิชยกรรมหรือบริหารธุรกิจ  
อุตสาหกรรมท่องเที่ยว ศิลปกรรม

10121 อารยธรรมมนุษย์ 10141 วิทยาศาสตร์ เทคโนโลยี และสิ่งแวดล้อมเพื่อชีวิต 10151 ไทยศึกษา

2) สำเร็จการศึกษาประกาศนียบัตรวิชาชีพชั้นสูง (ปวส.) ประเภทวิชาอุตสาหกรรม อุตสาหกรรมสิ่งทอ คหกรรม  
เกษตรกรรม ประมง และเทคโนโลยีสารสนเทศและการสื่อสาร

10121 อารยธรรมมนุษย์ 10131 สังคมมนุษย์ 10151 ไทยศึกษา

3) สำเร็จการศึกษานอนปริญญาหรือเทียบเท่าทุกสาขาวิชา

- บัณฑิต 2 ชุดวิชา

10121 อารยธรรมมนุษย์ 10151 ไทยศึกษา

- และเลือก 1 ชุดวิชา จากชุดวิชาต่อไปนี้

10131 สังคมมนุษย์ 10141 วิทยาศาสตร์ เทคโนโลยี และสิ่งแวดล้อมเพื่อชีวิต

ข. หมวดวิชาเฉพาะ 10 ชุดวิชา (60 หน่วยกิต)

วิชาแกน 3 ชุดวิชา

20301 เทคโนโลยีและสื่อสารการศึกษา 20302 สถิติ วิจัย และประเมินผล การศึกษา 20303 จิตวิทยาและวิทยาการการเรียนรู้



**วิชาเฉพาะด้าน 7 ชุดวิชา**

**- บังคับ 6 ชุดวิชา**

25301 จิตวิทยาและสังคมวิทยาพื้นฐาน เพื่อการแนะแนวและการปรึกษา เชิงจิตวิทยา	25303 การแนะแนวและการปรึกษา เชิงจิตวิทยากับคุณภาพชีวิต 25405 เทคนิคการปรึกษาเบื้องต้น	25406 กิจกรรมและเครื่องมือ การแนะแนวและการปรึกษา เชิงจิตวิทยา
25302 หลักและระบบงานแนะแนว และการปรึกษาเชิงจิตวิทยา		25411 ประสบการณ์วิชาชีพการแนะแนว และการปรึกษาเชิงจิตวิทยา <sup>(1)</sup>

**- และเลือก 1 ชุดวิชา จากชุดวิชาต่อไปนี้**

22304 การแนะแนวและการปรึกษา เชิงจิตวิทยาสำหรับวัยรุ่น	25304 การแนะแนวและการปรึกษา เชิงจิตวิทยาสำหรับเด็ก
--	---

**ค. หมวดวิชาเลือกเสรี 1 ชุดวิชา (6 หน่วยกิต)**

สามารถเลือกศึกษาได้จากชุดวิชาหรือรายวิชาต่าง ๆ ที่เปิดสอนตามโครงการสัมฤทธิ์บัตร หรือในหลักสูตรระดับประกาศนียบัตร  
ปริญญาตรีหรือเทียบเท่า ยกเว้นชุดวิชาหรือรายวิชาที่มีลักษณะดังต่อไปนี้

- (1) ชุดวิชาประสบการณ์วิชาชีพของทุกสาขาวิชา
- (2) ชุดวิชาหรือรายวิชาที่มีเนื้อหาซ้ำซ้อนกับชุดวิชาบังคับอื่น ๆ ในหลักสูตรที่เรียน
- (3) ชุดวิชาหรือรายวิชาที่มีการกำหนดคุณสมบัติและทักษะพื้นฐานไว้โดยเฉพาะ
- (4) ชุดวิชาหรือรายวิชาที่สภาวิชาการมีมติอนุมัติไม่ให้เป็นชุดวิชาเลือกเสรี
- (5) ชุดวิชาหรือรายวิชาที่มีเนื้อหาและมีการทำกิจกรรมภาคปฏิบัติ หรือตามที่สภาวิชาชีพหรือองค์กรวิชาชีพกำหนด

โปรดศึกษารายละเอียดจากเอกสารหลักสูตรการศึกษาของสาขาวิชาที่มหาวิทยาลัยจัดส่งให้การตอบรับเป็นนักศึกษาของ  
มหาวิทยาลัยหรือที่เว็บไซต์ของมหาวิทยาลัย <https://www.stou.ac.th> ไปที่ หลักสูตรที่เปิดสอน → หลักสูตรปริญญาตรี →  
สาขาวิชา/แขนงวิชา/วิชาเอก (ที่สมัครเข้าศึกษา) → การลงทะเบียนเรียนชุดวิชาเลือกเสรี

นอกเหนือจากชุดวิชาในโครงสร้างหลักสูตรแล้ว ผู้สมัครต้องมีผลการทดสอบความรู้ภาษาอังกฤษ STOU-EPT  
หรือผลการทดสอบความรู้ภาษาอังกฤษตามมาตรฐานระดับอุดมศึกษาจากสถาบันอื่นที่สอบผ่านมาแล้วไม่เกิน 2 ปี  
นับถึงวันที่ยื่นผลการทดสอบมาแสดงก่อนสำเร็จการศึกษา ซึ่งนักศึกษาสามารถยื่นผลการทดสอบความรู้ภาษาอังกฤษ  
ได้ตลอดระยะเวลาที่กำลังศึกษาอยู่ โดยไม่ต้องรอใกล้สำเร็จการศึกษา

**2. สำเร็จการศึกษาปริญญาตรีทุกสาขาวิชา**

**โครงสร้างหลักสูตร**

ก. หมวดวิชาศึกษาทั่วไป*	1	ชุดวิชา	(6 หน่วยกิต)
ข. หมวดวิชาเฉพาะ	10	ชุดวิชา	(60 หน่วยกิต)
ค. หมวดวิชาเลือกเสรี	1	ชุดวิชา	(6 หน่วยกิต)
รวมตลอดหลักสูตรต้องศึกษาไม่น้อยกว่า	12	ชุดวิชา	(72 หน่วยกิต)

(ใช้ระยะเวลาในการศึกษาตามโครงสร้างหลักสูตร 2 ปี)

หมายเหตุ \* หมวดวิชาศึกษาทั่วไป จัดการเรียนการสอนออนไลน์สมบูรณ์แบบ ศึกษารายละเอียด หน้า (4)

(1) เป็นชุดวิชาที่นักศึกษาต้องลงทะเบียนเรียนในภาคการศึกษาสุดท้ายและเหลือไม่เกิน 3 ชุดวิชา ก่อนจบการศึกษาเท่านั้น

## รายละเอียดหลักสูตร

## ก. หมวดวิชาศึกษาทั่วไป\*

1 ชุดวิชา (6 หน่วยกิต)

10151 ไทยศึกษา

## ข. หมวดวิชาเฉพาะ

10 ชุดวิชา (60 หน่วยกิต)

## วิชาแกน 3 ชุดวิชา

20301 เทคโนโลยีและสื่อสารการศึกษา

20302 สถิติ วิจัย และประเมินผล

20303 จิตวิทยาและวิทยาการการเรียนรู้

การศึกษา

## วิชาเฉพาะด้าน 7 ชุดวิชา

## - บัณฑิต 6 ชุดวิชา

25301 จิตวิทยาและสังคมวิทยาพื้นฐาน  
เพื่อการแนะแนวและการปรึกษา  
เชิงจิตวิทยา25303 การแนะแนวและการปรึกษา  
เชิงจิตวิทยากับคุณภาพชีวิต  
25405 เทคนิคการปรึกษาเบื้องต้น25406 กิจกรรมและเครื่องมือ  
การแนะแนวและการปรึกษา  
เชิงจิตวิทยา25302 หลักและระบบงานแนะแนว  
และการปรึกษาเชิงจิตวิทยา25411 ประสบการณ์วิชาชีพการแนะแนว  
และการปรึกษาเชิงจิตวิทยา<sup>(1)</sup>

## - และเลือก 1 ชุดวิชา จากชุดวิชาต่อไปนี้

22304 การแนะแนวและการปรึกษา  
เชิงจิตวิทยาสำหรับวัยรุ่น25304 การแนะแนวและการปรึกษา  
เชิงจิตวิทยาสำหรับเด็ก

## ค. หมวดวิชาเลือกเสรี

1 ชุดวิชา (6 หน่วยกิต)

สามารถเลือกศึกษาได้จากชุดวิชาหรือรายวิชาต่าง ๆ ที่เปิดสอนตามโครงการสัมฤทธิ์บัตร หรือในหลักสูตรระดับประกาศนียบัตร  
ปริญญาตรีหรือเทียบเท่า ยกเว้นชุดวิชาหรือรายวิชาที่มีลักษณะดังต่อไปนี้

- (1) ชุดวิชาประสบการณ์วิชาชีพของทุกสาขาวิชา
- (2) ชุดวิชาหรือรายวิชาที่มีเนื้อหาซ้ำซ้อนกับชุดวิชาบังคับอื่น ๆ ในหลักสูตรที่เรียน
- (3) ชุดวิชาหรือรายวิชาที่มีการกำหนดคุณสมบัติและทักษะพื้นฐานไว้โดยเฉพาะ
- (4) ชุดวิชาหรือรายวิชาที่สภาวิชาการมีมติอนุมัติไม่ให้เป็นชุดวิชาเลือกเสรี
- (5) ชุดวิชาหรือรายวิชาที่มีเนื้อหาและมีการทำกิจกรรมภาคปฏิบัติ หรือตามที่สภาวิชาชีพหรือองค์กรวิชาชีพกำหนด

โปรดศึกษารายละเอียดจากเอกสารหลักสูตรการศึกษาของสาขาวิชาที่มหาวิทยาลัยจัดส่งให้ในการตอบรับเป็นนักศึกษาของ  
มหาวิทยาลัยหรือที่เว็บไซต์ของมหาวิทยาลัย <https://www.stou.ac.th> ไปที่ หลักสูตรที่เปิดสอน → หลักสูตรปริญญาตรี →  
สาขาวิชา/แขนงวิชา/วิชาเอก (ที่สมัครเข้าศึกษา) → การลงทะเบียนเรียนชุดวิชาเลือกเสรี

นอกเหนือจากชุดวิชาในโครงสร้างหลักสูตรแล้ว ผู้สมัคร**ต้องมี**ผลการทดสอบความรู้ภาษาอังกฤษ STOU-EPT  
หรือผลการทดสอบความรู้ภาษาอังกฤษตามมาตรฐานระดับอุดมศึกษาจากสถาบันอื่นที่สอบผ่านมาแล้วไม่เกิน 2 ปี  
นับถึงวันที่ยื่นผลการทดสอบมาแสดงก่อนสำเร็จการศึกษา ซึ่งนักศึกษาสามารถยื่นผลการทดสอบความรู้ภาษาอังกฤษ  
ได้ตลอดระยะเวลาที่กำลังศึกษาอยู่ โดยไม่ต้องรอใกล้สำเร็จการศึกษา

หมายเหตุ \* หมวดวิชาศึกษาทั่วไป จัดการเรียนการสอนออนไลน์สมบูรณ์แบบ ศึกษารายละเอียด หน้า (4)

<sup>(1)</sup> เป็นชุดวิชาที่นักศึกษาต้องลงทะเบียนเรียนในภาคการศึกษาสุดท้ายและเหลือไม่เกิน 3 ชุดวิชา ก่อนจบการศึกษาเท่านั้น

## คุณสมบัติของผู้สมัคร

## หลักสูตรศิลปศาสตรบัณฑิต

## วิชาเอกเทคโนโลยีและสื่อสารการศึกษา รหัส 20024 หลักสูตรปรับปรุง พ.ศ. 2563

## ชื่อปริญญา

ศิลปศาสตรบัณฑิต (เทคโนโลยีและสื่อสารการศึกษา)  
Bachelor of Arts (Educational Technology  
and Communications)

## ชื่อย่อ

ศศ.บ. (เทคโนโลยีและสื่อสารการศึกษา)  
B.A. (Educational Technology  
and Communications)

(เปิดรับนักศึกษาใน ภาคต้น และ ภาคปลาย)

สาขาวิชา/แขนงวิชา/วิชาเอก	คุณสมบัติของผู้สมัคร
สาขาวิชาศึกษาศาสตร์ รหัส 20  วิชาเอกเทคโนโลยีและสื่อสารการศึกษา รหัส 20024	ต้องสำเร็จการศึกษาวุฒิมัธยมศึกษาใดวุฒิมัธยมศึกษาหนึ่ง ดังนี้ 1. สำเร็จการศึกษาประกาศนียบัตรวิชาชีพชั้นสูง (ปวส.) หรือเทียบเท่า จากสถาบันอุดมศึกษาที่สภามหาวิทยาลัยรับรอง หรือ 2. สำเร็จการศึกษานุปริญญาหรือเทียบเท่า จากสถาบันอุดมศึกษา ที่สภามหาวิทยาลัยรับรอง หรือ 3. สำเร็จการศึกษาปริญญาตรีทุกสาขาวิชา จากสถาบันอุดมศึกษา ที่สภามหาวิทยาลัยรับรอง  ศึกษาโครงสร้างและรายละเอียดของหลักสูตร หน้า 124-126 สมัครภาคต้น ศึกษาโปรแกรมการลงทะเบียนเรียน หน้า 139 สมัครภาคปลาย ศึกษาโปรแกรมการลงทะเบียนเรียน หน้า 144-145

นักศึกษาที่ศึกษาในโครงสร้างหลักสูตรปรับปรุง พ.ศ. 2563 หากไม่สำเร็จการศึกษาในปีการศึกษา 2570  
มหาวิทยาลัยจะโอนนักศึกษาเข้าสู่หลักสูตรปรับปรุงฉบับใหม่โดยอัตโนมัติ

หมายเหตุ ผู้สำเร็จการศึกษาหลักสูตรศิลปศาสตรบัณฑิต วิชาเอกเทคโนโลยีและสื่อสารการศึกษา ยังไม่สามารถขอใบประกอบวิชาชีพครูได้  
หากต้องการขอใบอนุญาตประกอบวิชาชีพครู แนะนำให้ติดต่อสอบถามรายละเอียดโดยตรงที่สำนักงานเลขาธิการคุรุสภา  
หรือที่ <http://www.ksp.or.th>

## โครงสร้างและรายละเอียดของหลักสูตร

### หลักสูตรศิลปศาสตรบัณฑิต

### วิชาเอกเทคโนโลยีและสื่อสารการศึกษา รหัส 20024 หลักสูตรปรับปรุง พ.ศ. 2563

#### 1. สำเร็จการศึกษาประกาศนียบัตรวิชาชีพชั้นสูง (ปวส.) หรือเทียบเท่า

##### โครงสร้างหลักสูตร

ก. หมวดวิชาศึกษาทั่วไป*	3	ชุดวิชา	(18 หน่วยกิต)
ข. หมวดวิชาเฉพาะ	10	ชุดวิชา	(60 หน่วยกิต)
ค. หมวดวิชาเลือกเสรี	1	ชุดวิชา	(6 หน่วยกิต)
รวมตลอดหลักสูตรต้องศึกษาไม่น้อยกว่า	14	ชุดวิชา	(84 หน่วยกิต)

(ใช้ระยะเวลาในการศึกษาตามโครงสร้างหลักสูตร 2 ปีครึ่ง)

##### รายละเอียดหลักสูตร

ก. หมวดวิชาศึกษาทั่วไป*	3	ชุดวิชา	(18 หน่วยกิต)
-------------------------	---	---------	---------------

#### 1) สำเร็จการศึกษาประกาศนียบัตรวิชาชีพชั้นสูง (ปวส.) ประเภทวิชาพาณิชยกรรมหรือบริหารธุรกิจ

##### อุตสาหกรรมท่องเที่ยว ศิลปกรรม

10121 อารยธรรมมนุษย์	10141 วิทยาศาสตร์ เทคโนโลยี และสิ่งแวดล้อมเพื่อชีวิต	10151 ไทยศึกษา
----------------------	--	----------------

#### 2) สำเร็จการศึกษาประกาศนียบัตรวิชาชีพชั้นสูง (ปวส.) ประเภทวิชาอุตสาหกรรม อุตสาหกรรมสิ่งทอ คหกรรม

##### เกษตรกรรม ประมง และเทคโนโลยีสารสนเทศและการสื่อสาร

10121 อารยธรรมมนุษย์	10131 สังคมมนุษย์	10151 ไทยศึกษา
----------------------	-------------------	----------------

ข. หมวดวิชาเฉพาะ	10	ชุดวิชา	(60 หน่วยกิต)
------------------	----	---------	---------------

##### วิชาแกน 3 ชุดวิชา

20301 เทคโนโลยีและสื่อสารการศึกษา	20302 สถิติ วิจัย และประเมินผล การศึกษา	20303 จิตวิทยาและวิทยาการการเรียนรู้
-----------------------------------	---	--------------------------------------

##### วิชาเฉพาะด้าน 7 ชุดวิชา

27101 อุปกรณ์ทางเทคโนโลยี และสื่อสารการศึกษา	27104 วิทยุกระจายเสียงและ วิทยุโทรทัศน์เพื่อการศึกษา <sup>(1)</sup>	27401 สื่อการศึกษาขั้นพื้นฐาน
27103 สื่อการศึกษาพัฒนสรร	27112 การบริหารศูนย์สื่อการศึกษา	27416 ประสบการณ์วิชาชีพเทคโนโลยี และสื่อสารการศึกษา <sup>(2)</sup>
	27117 เทคโนโลยีการจัดการศึกษา	

หมายเหตุ \* หมวดวิชาศึกษาทั่วไป จัดการเรียนการสอนออนไลน์สมบูรณ์แบบ ศึกษารายละเอียด หน้า (4)

<sup>(1)</sup> เป็นชุดวิชาที่นักศึกษาต้องเข้ารับการฝึกปฏิบัติเสริมทักษะในวันและสถานที่ที่มหาวิทยาลัยกำหนด

<sup>(2)</sup> เป็นชุดวิชาที่นักศึกษาต้องลงทะเบียนเรียนในภาคการศึกษาสุดท้ายและเหลือไม่เกิน 3 ชุดวิชา ก่อนจบการศึกษาเท่านั้น

**ค. หมวดวิชาเลือกเสรี****1 ชุติวิชา (6 หน่วยกิต)**

สามารถเลือกศึกษาได้จากชุติวิชาหรือรายวิชาต่าง ๆ ที่เปิดสอนตามโครงการสัมฤทธิ์บัตร หรือในหลักสูตรระดับประกาศนียบัตรปริญญาตรีหรือเทียบเท่า ยกเว้นชุติวิชาหรือรายวิชาที่มีลักษณะดังต่อไปนี้

- (1) ชุติวิชาประสบการณ์วิชาชีพของทุกสาขาวิชา
- (2) ชุติวิชาหรือรายวิชาที่มีเนื้อหาซ้ำซ้อนกับชุติวิชาบังคับอื่น ๆ ในหลักสูตรที่เรียน
- (3) ชุติวิชาหรือรายวิชาที่มีการกำหนดคุณสมบัติและทักษะพื้นฐานไว้โดยเฉพาะ
- (4) ชุติวิชาหรือรายวิชาที่สภาวิชาการมีมติอนุมัติไม่ให้เป็นชุติวิชาเลือกเสรี
- (5) ชุติวิชาหรือรายวิชาที่มีเนื้อหาและมีการทำกิจกรรมภาคปฏิบัติ หรือตามที่สภาวิชาชีพหรือองค์กรวิชาชีพกำหนด

โปรดศึกษารายละเอียดจากเอกสารหลักสูตรการศึกษาของสาขาวิชาที่มหาวิทยาลัยจัดส่งให้ในการตอบรับเป็นนักศึกษาของมหาวิทยาลัยหรือที่เว็บไซต์ของมหาวิทยาลัย <https://www.stou.ac.th> ไปที่ หลักสูตรที่เปิดสอน → หลักสูตรปริญญาตรี → สาขาวิชา/แขนงวิชา/วิชาเอก (ที่สมัครเข้าศึกษา) → การลงทะเบียนเรียนชุติวิชาเลือกเสรี

นอกเหนือจากชุติวิชาในโครงสร้างหลักสูตรแล้ว ผู้สมัครต้องมีผลการทดสอบความรู้ภาษาอังกฤษ STOU-EPT หรือผลการทดสอบความรู้ภาษาอังกฤษตามมาตรฐานระดับอุดมศึกษาจากสถาบันอื่นที่สอบผ่านมาแล้วไม่เกิน 2 ปี นับถึงวันที่ยื่นผลการทดสอบมาแสดงก่อนสำเร็จการศึกษา ซึ่งนักศึกษาสามารถยื่นผลการทดสอบความรู้ภาษาอังกฤษได้ตลอดระยะเวลาที่กำลังศึกษาอยู่ โดยไม่ต้องรอใกล้สำเร็จการศึกษา

**2. สำเร็จการศึกษาอนุปริญญาหรือเทียบเท่า หรือปริญญาตรีทุกสาขาวิชา****โครงสร้างหลักสูตร**

ก. หมวดวิชาศึกษาทั่วไป*	1	ชุติวิชา	(6 หน่วยกิต)
ข. หมวดวิชาเฉพาะ	10	ชุติวิชา	(60 หน่วยกิต)
ค. หมวดวิชาเลือกเสรี	1	ชุติวิชา	(6 หน่วยกิต)
รวมตลอดหลักสูตรต้องศึกษาไม่น้อยกว่า	12	ชุติวิชา	(72 หน่วยกิต)

(ใช้ระยะเวลาในการศึกษาตามโครงสร้างหลักสูตร 2 ปี)

**รายละเอียดหลักสูตร**

ก. หมวดวิชาศึกษาทั่วไป*	1	ชุติวิชา	(6 หน่วยกิต)
10151 ไทยศึกษา			
ข. หมวดวิชาเฉพาะ	10	ชุติวิชา	(60 หน่วยกิต)

**วิชาแกน 3 ชุติวิชา**

20301 เทคโนโลยีและสื่อสารการศึกษา	20302 สถิติ วิจัย และประเมินผลการศึกษา	20303 จิตวิทยาและวิทยาการการเรียนรู้
-----------------------------------	--	--------------------------------------

หมายเหตุ \* หมวดวิชาศึกษาทั่วไป จัดการเรียนการสอนออนไลน์สมบูรณ์แบบ ศึกษารายละเอียด หน้า (4)

## วิชาเฉพาะด้าน 7 ชุดวิชา

27101 อุปกรณ์ทางเทคโนโลยี และสื่อสารการศึกษา	27104 วิทยุกระจายเสียงและ วิทยุโทรทัศน์เพื่อการศึกษา <sup>(1)</sup>	27401 สื่อการศึกษาขั้นพื้นฐาน
27103 สื่อการศึกษาพัฒนสรร	27112 การบริหารศูนย์สื่อการศึกษา	27416 ประสบการณ์วิชาชีพเทคโนโลยี และสื่อสารการศึกษา <sup>(2)</sup>
	27117 เทคโนโลยีการจัดการศึกษา	

## ค. หมวดวิชาเลือกเสรี

## 1 ชุดวิชา (6 หน่วยกิต)

สามารถเลือกศึกษาได้จากชุดวิชาหรือรายวิชาต่าง ๆ ที่เปิดสอนตามโครงการสัมฤทธิ์บัตร หรือในหลักสูตรระดับประกาศนียบัตร  
ปริญญาตรีหรือเทียบเท่า ยกเว้นชุดวิชาหรือรายวิชาที่มีลักษณะดังต่อไปนี้

- (1) ชุดวิชาประสบการณ์วิชาชีพของทุกสาขาวิชา
- (2) ชุดวิชาหรือรายวิชาที่มีเนื้อหาซ้ำซ้อนกับชุดวิชาบังคับอื่น ๆ ในหลักสูตรที่เรียน
- (3) ชุดวิชาหรือรายวิชาที่มีการกำหนดคุณสมบัติและทักษะพื้นฐานไว้โดยเฉพาะ
- (4) ชุดวิชาหรือรายวิชาที่สภาวิชาการมีมติอนุมัติไม่ให้เป็นชุดวิชาเลือกเสรี
- (5) ชุดวิชาหรือรายวิชาที่มีเนื้อหาและมีการทำกิจกรรมภาคปฏิบัติ หรือตามที่สภาวิชาชีพหรือองค์การวิชาชีพกำหนด

โปรดศึกษารายละเอียดจากเอกสารหลักสูตรการศึกษาของสาขาวิชาที่มหาวิทยาลัยจัดส่งให้ในการตอบรับเป็นนักศึกษาของ  
มหาวิทยาลัยหรือที่เว็บไซต์ของมหาวิทยาลัย <https://www.stou.ac.th> ไปที่ หลักสูตรที่เปิดสอน → หลักสูตรปริญญาตรี →  
สาขาวิชา/แขนงวิชา/วิชาเอก (ที่สมัครเข้าศึกษา) → การลงทะเบียนเรียนชุดวิชาเลือกเสรี

นอกเหนือจากชุดวิชาในโครงสร้างหลักสูตรแล้ว ผู้สมัคร**ต้องมีผลการทดสอบความรู้ภาษาอังกฤษ STOU-EPT**  
หรือผลการทดสอบความรู้ภาษาอังกฤษตามมาตรฐานระดับอุดมศึกษาจากสถาบันอื่นที่สอบผ่านมาแล้วไม่เกิน 2 ปี  
นับถึงวันที่ยื่นผลการทดสอบมาแสดงก่อนสำเร็จการศึกษา ซึ่งนักศึกษาสามารถยื่นผลการทดสอบความรู้ภาษาอังกฤษ  
ได้ตลอดระยะเวลาที่กำลังศึกษาอยู่ โดยไม่ต้องรอใกล้สำเร็จการศึกษา

หมายเหตุ <sup>(1)</sup> เป็นชุดวิชาที่นักศึกษาต้องเข้ารับการฝึกปฏิบัติเสริมทักษะในวันและสถานที่ที่มหาวิทยาลัยกำหนด

<sup>(2)</sup> เป็นชุดวิชาที่นักศึกษาต้องลงทะเบียนเรียนในภาคการศึกษาสุดท้ายและเหลือไม่เกิน 3 ชุดวิชา ก่อนจบการศึกษาเท่านั้น

## คุณสมบัติของผู้สมัคร

### หลักสูตรศิลปศาสตรบัณฑิต

### วิชาเอกการเรียนรู้ตลอดชีวิต รหัส 20034 หลักสูตรปรับปรุง พ.ศ. 2563

#### ชื่อปริญญา

ศิลปศาสตรบัณฑิต (การเรียนรู้ตลอดชีวิต)

Bachelor of Arts (Lifelong Learning)

#### ชื่อย่อ

ศศ.บ. (การเรียนรู้ตลอดชีวิต)

B.A. (Lifelong Learning)

(เปิดรับนักศึกษาใน ภาคต้น และ ภาคปลาย)

สาขาวิชา/แขนงวิชา/วิชาเอก	คุณสมบัติของผู้สมัคร
<b>สาขาวิชาศึกษาศาสตร์</b> <b>รหัส 20</b>  <b>วิชาเอกการเรียนรู้ตลอดชีวิต</b> <b>รหัส 20034</b>	<p>ต้องสำเร็จการศึกษาวุฒิมัธยมศึกษาใดวุฒิมัธยมศึกษาหนึ่ง ดังนี้</p> <ol style="list-style-type: none"> <li>สำเร็จการศึกษาประกาศนียบัตรวิชาชีพชั้นสูง (ปวส.) หรือเทียบเท่า จากสถาบันอุดมศึกษาที่สภามหาวิทยาลัยรับรอง หรือ</li> <li>สำเร็จการศึกษานุปริญญาหรือเทียบเท่า จากสถาบันอุดมศึกษาที่สภามหาวิทยาลัยรับรอง หรือ</li> <li>สำเร็จการศึกษาปริญญาตรีทุกสาขาวิชา จากสถาบันอุดมศึกษาที่สภามหาวิทยาลัยรับรอง</li> </ol> <div style="border: 1px solid black; padding: 5px; margin-top: 10px;"> <p>ศึกษาโครงสร้างและรายละเอียดของหลักสูตร หน้า 128-130            สมัครภาคต้น ศึกษาโปรแกรมการลงทะเบียนเรียน หน้า 140            สมัครภาคปลาย ศึกษาโปรแกรมการลงทะเบียนเรียน หน้า 145</p> </div>

นักศึกษาที่ศึกษาในโครงสร้างหลักสูตรปรับปรุง พ.ศ. 2563 หากไม่สำเร็จการศึกษาในปีการศึกษา 2570 มหาวิทยาลัยจะโอนนักศึกษาเข้าสู่หลักสูตรปรับปรุงฉบับใหม่โดยอัตโนมัติ

**หมายเหตุ** ผู้สำเร็จการศึกษาหลักสูตรศิลปศาสตรบัณฑิต วิชาเอกการเรียนรู้ตลอดชีวิต ยังไม่สามารถขอใบประกอบวิชาชีพครูได้ หากต้องการขอใบอนุญาตประกอบวิชาชีพครู แนะนำให้ติดต่อสอบถามรายละเอียดโดยตรงที่สำนักงานเลขาธิการคุรุสภา หรือที่ <http://www.ksp.or.th>

## โครงสร้างและรายละเอียดของหลักสูตร

### หลักสูตรศิลปศาสตรบัณฑิต

### วิชาเอกการเรียนรู้ตลอดชีวิต รหัส 20034 หลักสูตรปรับปรุง พ.ศ. 2563

#### 1. สำเร็จการศึกษาประกาศนียบัตรวิชาชีพชั้นสูง (ปวส.) หรือเทียบเท่า

#### โครงสร้างหลักสูตร

ก. หมวดวิชาศึกษาทั่วไป*	3	ชุดวิชา	(18 หน่วยกิต)
ข. หมวดวิชาเฉพาะ	10	ชุดวิชา	(60 หน่วยกิต)
ค. หมวดวิชาเลือกเสรี	1	ชุดวิชา	(6 หน่วยกิต)
รวมตลอดหลักสูตรต้องศึกษาไม่น้อยกว่า	14	ชุดวิชา	(84 หน่วยกิต)

(ใช้ระยะเวลาในการศึกษาตามโครงสร้างหลักสูตร 2 ปีครึ่ง)

#### รายละเอียดหลักสูตร

ก. หมวดวิชาศึกษาทั่วไป*	3	ชุดวิชา	(18 หน่วยกิต)
-------------------------	---	---------	---------------

#### 1) สำเร็จการศึกษาประกาศนียบัตรวิชาชีพชั้นสูง (ปวส.) ประเภทวิชาพาณิชยกรรมหรือบริหารธุรกิจ อุตสาหกรรมท่องเที่ยว ศิลปกรรม

10121	อารยธรรมมนุษย์	10141	วิทยาศาสตร์ เทคโนโลยี และสิ่งแวดล้อมเพื่อชีวิต	10151	ไทยศึกษา
-------	----------------	-------	---	-------	----------

#### 2) สำเร็จการศึกษาประกาศนียบัตรวิชาชีพชั้นสูง (ปวส.) ประเภทวิชาอุตสาหกรรม อุตสาหกรรมสิ่งทอ คหกรรม เกษตรกรรม ประมง และเทคโนโลยีสารสนเทศและการสื่อสาร

10121	อารยธรรมมนุษย์	10131	สังคมมนุษย์	10151	ไทยศึกษา
-------	----------------	-------	-------------	-------	----------

ข. หมวดวิชาเฉพาะ	10	ชุดวิชา	(60 หน่วยกิต)
------------------	----	---------	---------------

#### วิชาแกน 3 ชุดวิชา

20301	เทคโนโลยีและสื่อสารการศึกษา	20302	สถิติ วิจัย และประเมินผล การศึกษา	20303	จิตวิทยาและวิทยาการการเรียนรู้
-------	-----------------------------	-------	--------------------------------------	-------	--------------------------------

#### วิชาเฉพาะด้าน 7 ชุดวิชา

26301	การเรียนรู้ตลอดชีวิตและ การศึกษานอกระบบ	26403	แหล่งวิทยาการชุมชน เพื่อการเรียนรู้ตลอดชีวิต	26406	การพัฒนาและการใช้สื่อการ เรียนรู้เพื่อการเรียนรู้ตลอดชีวิต
26302	การจัดการศึกษานอกระบบ เพื่อการเรียนรู้ในชุมชน	26404	หลักการเรียนรู้และเทคนิค การฝึกอบรม	26407	ประสบการณ์วิชาชีพการเรียนรู้ ตลอดชีวิต <sup>(1)</sup>
		26405	การเรียนรู้ทางไกล		

หมายเหตุ \* หมวดวิชาศึกษาทั่วไป จัดการเรียนการสอนออนไลน์สมบูรณ์แบบ ศึกษารายละเอียด หน้า (4)

<sup>(1)</sup> เป็นชุดวิชาที่นักศึกษาต้องลงทะเบียนเรียนในภาคการศึกษาสุดท้ายและเหลือไม่เกิน 3 ชุดวิชา ก่อนจบการศึกษาเท่านั้น



**ค. หมวดวิชาเลือกเสรี****1 ชุดวิชา (6 หน่วยกิต)**

สามารถเลือกศึกษาได้จากชุดวิชาหรือรายวิชาต่าง ๆ ที่เปิดสอนตามโครงการสัมฤทธิ์บัตร หรือในหลักสูตรระดับประกาศนียบัตรปริญญาตรีหรือเทียบเท่า ยกเว้นชุดวิชาหรือรายวิชาที่มีลักษณะดังต่อไปนี้

- (1) ชุดวิชาประสบการณ์วิชาชีพของทุกสาขาวิชา
- (2) ชุดวิชาหรือรายวิชาที่มีเนื้อหาซ้ำซ้อนกับชุดวิชาบังคับอื่น ๆ ในหลักสูตรที่เรียน
- (3) ชุดวิชาหรือรายวิชาที่มีการกำหนดคุณสมบัติและทักษะพื้นฐานไว้โดยเฉพาะ
- (4) ชุดวิชาหรือรายวิชาที่สภาวิชาการมีมติอนุมัติไม่ให้เป็นชุดวิชาเลือกเสรี
- (5) ชุดวิชาหรือรายวิชาที่มีเนื้อหาและมีการทำกิจกรรมภาคปฏิบัติ หรือตามที่สภาวิชาชีพหรือองค์กรวิชาชีพกำหนด

โปรดศึกษารายละเอียดจากเอกสารหลักสูตรการศึกษาของสาขาวิชาที่มหาวิทยาลัยจัดส่งให้การตอบรับเป็นนักศึกษาของมหาวิทยาลัยหรือที่เว็บไซต์ของมหาวิทยาลัย <https://www.stou.ac.th> ไปที่ หลักสูตรที่เปิดสอน → หลักสูตรปริญญาตรี → สาขาวิชา/แขนงวิชา/วิชาเอก (ที่สมัครเข้าศึกษา) → การลงทะเบียนเรียนชุดวิชาเลือกเสรี

นอกเหนือจากชุดวิชาในโครงสร้างหลักสูตรแล้ว ผู้สมัครต้องมีผลการทดสอบความรู้ภาษาอังกฤษ STOU-EPT หรือผลการทดสอบความรู้ภาษาอังกฤษตามมาตรฐานระดับอุดมศึกษาจากสถาบันอื่นที่สอบผ่านมาแล้วไม่เกิน 2 ปี นับถึงวันที่ยื่นผลการทดสอบมาแสดงก่อนสำเร็จการศึกษา ซึ่งนักศึกษาสามารถยื่นผลการทดสอบความรู้ภาษาอังกฤษได้ตลอดระยะเวลาที่กำลังศึกษาอยู่ โดยไม่ต้องรอใกล้สำเร็จการศึกษา

**2. สำเร็จการศึกษานุปริญญาหรือเทียบเท่า หรือปริญญาตรีทุกสาขาวิชา****โครงสร้างหลักสูตร**

ก. หมวดวิชาศึกษาทั่วไป*	1	ชุดวิชา	(6 หน่วยกิต)
ข. หมวดวิชาเฉพาะ	10	ชุดวิชา	(60 หน่วยกิต)
ค. หมวดวิชาเลือกเสรี	1	ชุดวิชา	(6 หน่วยกิต)
รวมตลอดหลักสูตรต้องศึกษาไม่น้อยกว่า	12	ชุดวิชา	(72 หน่วยกิต)

(ใช้ระยะเวลาในการศึกษาตามโครงสร้างหลักสูตร 2 ปี)

**รายละเอียดหลักสูตร**

ก. หมวดวิชาศึกษาทั่วไป*	1	ชุดวิชา	(6 หน่วยกิต)
10151 ไทยศึกษา			
ข. หมวดวิชาเฉพาะ	10	ชุดวิชา	(60 หน่วยกิต)

**วิชาแกน 3 ชุดวิชา**

20301 เทคโนโลยีและสื่อสารการศึกษา	20302 สถิติ วิจัย และประเมินผลการศึกษา	20303 จิตวิทยาและวิทยาการการเรียนรู้
-----------------------------------	--	--------------------------------------

## วิชาเฉพาะด้าน 7 ชุดวิชา

26301 การเรียนรู้ตลอดชีวิตและ การศึกษานอกระบบ	26403 แหล่งวิทยาการชุมชน เพื่อการเรียนรู้ตลอดชีวิต	26406 การพัฒนาและการใช้สื่อการ เรียนรู้เพื่อการเรียนรู้ตลอดชีวิต
26302 การจัดการศึกษานอกระบบ เพื่อการเรียนรู้ในชุมชน	26404 หลักการเรียนรู้และเทคนิค การฝึกอบรม	26407 ประสบการณ์วิชาชีพการเรียนรู้ ตลอดชีวิต <sup>(1)</sup>
	26405 การเรียนรู้ทางไกล	

## ค. หมวดวิชาเลือกเสรี

## 1 ชุดวิชา (6 หน่วยกิต)

สามารถเลือกศึกษาได้จากชุดวิชาหรือรายวิชาต่าง ๆ ที่เปิดสอนตามโครงการสัมฤทธิ์บัตร หรือในหลักสูตรระดับประกาศนียบัตร  
ปริญญาตรีหรือเทียบเท่า ยกเว้นชุดวิชาหรือรายวิชาที่มีลักษณะดังต่อไปนี้

- (1) ชุดวิชาประสบการณ์วิชาชีพของทุกสาขาวิชา
- (2) ชุดวิชาหรือรายวิชาที่มีเนื้อหาซ้ำซ้อนกับชุดวิชาบังคับอื่น ๆ ในหลักสูตรที่เรียน
- (3) ชุดวิชาหรือรายวิชาที่มีการกำหนดคุณสมบัติและทักษะพื้นฐานไว้โดยเฉพาะ
- (4) ชุดวิชาหรือรายวิชาที่สภาวิชาการมีมติอนุมัติไม่ให้เป็นชุดวิชาเลือกเสรี
- (5) ชุดวิชาหรือรายวิชาที่มีเนื้อหาและมีการทำกิจกรรมภาคปฏิบัติ หรือตามที่สภาวิชาชีพหรือองค์กรวิชาชีพกำหนด

โปรดศึกษารายละเอียดจากเอกสารหลักสูตรการศึกษาของสาขาวิชาที่มหาวิทยาลัยจัดส่งให้ในการตอบรับเป็นนักศึกษาของ  
มหาวิทยาลัยหรือที่เว็บไซต์ของมหาวิทยาลัย <https://www.stou.ac.th> ไปที่ หลักสูตรที่เปิดสอน → หลักสูตรปริญญาตรี →  
สาขาวิชา/แขนงวิชา/วิชาเอก (ที่สมัครเข้าศึกษา) → การลงทะเบียนเรียนชุดวิชาเลือกเสรี

นอกเหนือจากชุดวิชาในโครงสร้างหลักสูตรแล้ว ผู้สมัคร**ต้องมี**ผลการทดสอบความรู้ภาษาอังกฤษ STOU-EPT  
หรือผลการทดสอบความรู้ภาษาอังกฤษตามมาตรฐานระดับอุดมศึกษาจากสถาบันอื่นที่สอบผ่านมาแล้วไม่เกิน 2 ปี  
นับถึงวันที่ยื่นผลการทดสอบมาแสดงก่อนสำเร็จการศึกษา ซึ่งนักศึกษาสามารถยื่นผลการทดสอบความรู้ภาษาอังกฤษ  
ได้ตลอดระยะเวลาที่กำลังศึกษาอยู่ โดยไม่ต้องรอใกล้สำเร็จการศึกษา

หมายเหตุ <sup>(1)</sup> เป็นชุดวิชาที่นักศึกษาต้องลงทะเบียนเรียนในภาคการศึกษาสุดท้ายและเหลือไม่เกิน 3 ชุดวิชา ก่อนจบการศึกษาเท่านั้น

## คุณสมบัติของผู้สมัคร

หลักสูตรประกาศนียบัตร

ประกาศนียบัตรนวัตกรรมการพัฒนาเด็กปฐมวัย รหัส 20121

หลักสูตรปรับปรุง พ.ศ. 2565

ชื่อประกาศนียบัตร

ชื่อย่อ

ประกาศนียบัตรนวัตกรรมการพัฒนาเด็กปฐมวัย

ป. นวัตกรรมการพัฒนาเด็กปฐมวัย

Certificate in Early Childhood

Cert. in Early Childhood Development

Development Innovation

Innovation

(เปิดรับนักศึกษาเฉพาะ ภาคต้น เท่านั้น)

สาขาวิชา/แขนงวิชา/วิชาเอก	คุณสมบัติของผู้สมัคร
สาขาวิชาศึกษาศาสตร์ รหัส 20 ประกาศนียบัตรนวัตกรรมการพัฒนา เด็กปฐมวัย รหัส 20121	<p>ต้องสำเร็จการศึกษาอุดมศึกษาใดอุดมศึกษาหนึ่ง ดังนี้</p> <ol style="list-style-type: none"> <li>สำเร็จการศึกษานอกระบบ หรือผู้ที่ศึกษาตามอัธยาศัย และได้รับการเทียบโอนผลการศึกษา ซึ่งสภาวิชาการพิจารณาแล้วเห็นสมควรให้รับเข้าศึกษาได้ หรือ</li> <li>สำเร็จการศึกษามัธยมศึกษาตอนต้น (ม.3) หรือเทียบเท่า ตามที่กระทรวงศึกษาธิการรับรอง และประกอบอาชีพมาแล้ว ไม่น้อยกว่า 5 ปี หลังสำเร็จการศึกษา นับถึงวันเปิดภาคการศึกษาที่สมัคร หรือ</li> <li>สำเร็จการศึกษามัธยมศึกษาตอนต้น (ม.3) หรือเทียบเท่า ตามที่กระทรวงศึกษาธิการรับรอง โดยมีอายุไม่ต่ำกว่า 25 ปี บริบูรณ์ นับถึงวันเปิดภาคการศึกษาที่สมัคร หรือ</li> <li>สำเร็จการศึกษามัธยมศึกษาตอนปลาย (ม.6) หรือประกาศนียบัตรวิชาชีพ (ปวช.) หรือเทียบเท่า ตามที่กระทรวงศึกษาธิการรับรอง หรือ</li> <li>สำเร็จการศึกษาประกาศนียบัตรวิชาชีพชั้นสูง (ปวส.) หรือเทียบเท่า หรืออนุปริญญาหรือเทียบเท่า หรือปริญญาตรี หรือเทียบเท่า จากสถาบันอุดมศึกษาที่สภามหาวิทยาลัยรับรอง</li> </ol> <div style="border: 1px solid black; padding: 5px; margin-top: 10px;"> <p>ศึกษาโครงสร้างและรายละเอียดของหลักสูตร หน้า 132 ศึกษาโปรแกรมการลงทะเบียนเรียน หน้า 140</p> </div>

## โครงสร้างและรายละเอียดของหลักสูตร

### หลักสูตรประกาศนียบัตร

ประกาศนียบัตรนวัตกรรมการพัฒนาเด็กปฐมวัย รหัส 20121

หลักสูตรปรับปรุง พ.ศ. 2565

(เปิดรับนักศึกษาเฉพาะ ภาคต้น เท่านั้น)

#### โครงสร้างหลักสูตร

หมวดวิชาเฉพาะ 5 ชุดวิชา (30 หน่วยกิต)

รวมตลอดหลักสูตรต้องศึกษาไม่น้อยกว่า 5 ชุดวิชา (30 หน่วยกิต)

(ใช้ระยะเวลาในการศึกษาตามโครงสร้างหลักสูตร 1 ปี)

#### รายละเอียดหลักสูตร

หมวดวิชาเฉพาะ 5 ชุดวิชา (30 หน่วยกิต)

21001 พัฒนาการและการเรียนรู้ ของเด็กปฐมวัย	21003 การเล่น ของเล่น และ เครื่องเล่นสำหรับเด็กปฐมวัย	21005 การประเมินและสร้างเสริม พฤติกรรมเด็กปฐมวัย
21002 นวัตกรรมสื่อสาร เพื่อการพัฒนาเด็กปฐมวัย	21004 ครอบครัวยุคใหม่กับการพัฒนา เด็กปฐมวัย	

## คุณสมบัติของผู้สมัคร

หลักสูตรประกาศนียบัตร

ประกาศนียบัตรการพัฒนาสุขภาพเด็กปฐมวัยแบบองค์รวม รหัส 20131

หลักสูตรปรับปรุง พ.ศ. 2565

ชื่อประกาศนียบัตร

ประกาศนียบัตรการพัฒนาสุขภาพเด็กปฐมวัย  
แบบองค์รวม  
Certificate in Holistic Well-Being  
Development for Early Childhood

ชื่อย่อ

ป. การพัฒนาสุขภาพเด็กปฐมวัยแบบองค์รวม  
Cert. in Holistic Well-Being Development  
for Early Childhood

(เปิดรับนักศึกษาเฉพาะ ภาคต้น เท่านั้น)

สาขาวิชา/แขนงวิชา/วิชาเอก	คุณสมบัติของผู้สมัคร
สาขาวิชาศึกษาศาสตร์ รหัส 20 ประกาศนียบัตรการพัฒนาสุขภาพ เด็กปฐมวัยแบบองค์รวม รหัส 20131	<p>ต้องสำเร็จการศึกษาวุฒิการศึกษาใดวุฒิการศึกษาหนึ่ง ดังนี้</p> <ol style="list-style-type: none"> <li>สำเร็จการศึกษานอกระบบ หรือผู้ที่ศึกษาตามอัธยาศัย และได้รับการเทียบโอนผลการศึกษา ซึ่งสภาวิชาการพิจารณาแล้วเห็นสมควรให้รับเข้าศึกษาได้ หรือ</li> <li>สำเร็จการศึกษามัธยมศึกษาตอนต้น (ม.3) หรือเทียบเท่า ตามที่กระทรวงศึกษาธิการรับรอง และประกอบอาชีพมาแล้ว <b>ไม่น้อยกว่า 5 ปี</b> หลังสำเร็จการศึกษา นับถึงวันเปิดภาคการศึกษาที่สมัคร หรือ</li> <li>สำเร็จการศึกษามัธยมศึกษาตอนต้น (ม.3) หรือเทียบเท่า ตามที่กระทรวงศึกษาธิการรับรอง โดยมีอายุไม่ต่ำกว่า 25 ปี <b>บริบูรณ์</b> นับถึงวันเปิดภาคการศึกษาที่สมัคร หรือ</li> <li>สำเร็จการศึกษามัธยมศึกษาตอนปลาย (ม.6) หรือประกาศนียบัตรวิชาชีพ (ปวช.) หรือเทียบเท่า ตามที่กระทรวงศึกษาธิการรับรอง หรือ</li> <li>สำเร็จการศึกษาประกาศนียบัตรวิชาชีพชั้นสูง (ปวส.) หรือเทียบเท่า อนุปริญญาหรือเทียบเท่า หรือปริญญาตรี หรือเทียบเท่า จากสถาบันอุดมศึกษาที่สภามหาวิทยาลัยรับรอง</li> </ol> <div style="border: 1px solid black; padding: 5px; margin-top: 10px;"> <p>ศึกษาโครงสร้างและรายละเอียดของหลักสูตร หน้า 134</p> <p>ศึกษาโปรแกรมการลงทะเบียนเรียน หน้า 141</p> </div>

## โครงสร้างและรายละเอียดของหลักสูตร

### หลักสูตรประกาศนียบัตร

ประกาศนียบัตรการพัฒนาสุขภาพเด็กปฐมวัยแบบองค์รวม รหัส 20131

หลักสูตรปรับปรุง พ.ศ. 2565

(เปิดรับนักศึกษาเฉพาะ *ภาคต้น* เท่านั้น)

### โครงสร้างหลักสูตร

หมวดวิชาเฉพาะ	5	ชุดวิชา (30 หน่วยกิต)
รวมตลอดหลักสูตรต้องศึกษาไม่น้อยกว่า	5	ชุดวิชา (30 หน่วยกิต)
(ใช้ระยะเวลาในการศึกษาตามโครงสร้างหลักสูตร 1 ปี)		

### รายละเอียดหลักสูตร

หมวดวิชาเฉพาะ	5	ชุดวิชา (30 หน่วยกิต)
21006 สุขภาวะเด็กปฐมวัย	21008 การพัฒนาทักษะชีวิต	21010 การดูแลเด็กปฐมวัย
21007 อาหารและโภชนาการ	สำหรับเด็กปฐมวัย	ที่มีความต้องการพิเศษ
สำหรับเด็กปฐมวัย	21009 การจัดสภาพแวดล้อม	
	เพื่อพัฒนาเด็กปฐมวัย	

## คุณสมบัติของผู้สมัคร

### หลักสูตรประกาศนียบัตร

### ประกาศนียบัตรผู้จัดการเรียนรู้สำหรับผู้สูงอายุ รหัส 20241 หลักสูตรใหม่ พ.ศ. 2564

#### ชื่อประกาศนียบัตร

ประกาศนียบัตรผู้จัดการเรียนรู้สำหรับผู้สูงอายุ

Certificate in Learning Organizer for the

Older Adults

#### ชื่อย่อ

ป. ผู้จัดการเรียนรู้สำหรับผู้สูงอายุ

Cert. in Learning Organizer for the

Older Adults

(เปิดรับนักศึกษาใน ภาคต้น และ ภาคปลาย)

สาขาวิชา/แขนงวิชา/วิชาเอก	คุณสมบัติของผู้สมัคร
สาขาวิชาศึกษาศาสตร์ รหัส 20  ประกาศนียบัตรผู้จัดการเรียนรู้สำหรับผู้สูงอายุ รหัส 20241	<p>ต้องสำเร็จการศึกษาวุฒิการศึกษาใดวุฒิการศึกษาหนึ่ง ดังนี้</p> <ol style="list-style-type: none"> <li>สำเร็จการศึกษามัธยมศึกษาตอนต้น (ม.3) หรือเทียบเท่า ตามที่กระทรวงศึกษาธิการรับรอง และประกอบอาชีพมาแล้ว <b>ไม่น้อยกว่า 5 ปี</b> หลังสำเร็จการศึกษา นับถึงวันเปิดภาคการศึกษาที่สมัคร <b>หรือ</b></li> <li>สำเร็จการศึกษามัธยมศึกษาตอนต้น (ม.3) หรือเทียบเท่า ตามที่กระทรวงศึกษาธิการรับรอง โดยมีอายุไม่ต่ำกว่า <b>25 ปี บริบูรณ์</b> นับถึงวันเปิดภาคการศึกษาที่สมัคร <b>หรือ</b></li> <li>สำเร็จการศึกษามัธยมศึกษาตอนปลาย (ม.6) หรือเทียบเท่า หรือ ประกาศนียบัตรวิชาชีพ (ปวช.) หรือเทียบเท่า ตามที่กระทรวงศึกษาธิการรับรอง <b>หรือ</b></li> <li>สำเร็จการศึกษาประกาศนียบัตรวิชาชีพชั้นสูง (ปวส.) หรือเทียบเท่า หรืออนุปริญญาหรือเทียบเท่า หรือปริญญาตรี หรือสูงกว่าปริญญาตรี จากสถาบันการศึกษาที่สภามหาวิทยาลัยรับรอง</li> </ol> <div style="border: 1px solid black; padding: 5px; margin-top: 10px;"> <p>ศึกษาโครงสร้างและรายละเอียดของหลักสูตร หน้า 136            สมัครภาคต้น ศึกษาโปรแกรมการลงทะเบียนเรียน หน้า 141            สมัครภาคปลาย ศึกษาโปรแกรมการลงทะเบียนเรียน หน้า 145</p> </div>

## โครงสร้างและรายละเอียดของหลักสูตร

### หลักสูตรประกาศนียบัตร

ประกาศนียบัตรผู้จัดการเรียนรู้สำหรับผู้สูงอายุ รหัส 20241 หลักสูตรใหม่ พ.ศ. 2564

#### โครงสร้างหลักสูตร

หมวดวิชาเฉพาะ 5 ชุดวิชา (30 หน่วยกิต)

รวมตลอดหลักสูตรต้องศึกษาไม่น้อยกว่า 5 ชุดวิชา (30 หน่วยกิต)

(ใช้ระยะเวลาในการศึกษาตามโครงสร้างหลักสูตร 1 ปี)

#### รายละเอียดหลักสูตร

หมวดวิชาเฉพาะ 5 ชุดวิชา (30 หน่วยกิต)

26001 ธรรมชาติและพัฒนาการ ของผู้สูงอายุ	26003 สื่อเพื่อการเรียนรู้สำหรับ ผู้สูงอายุ	26005 กรณีศึกษาการจัดกิจกรรม การเรียนรู้สำหรับผู้สูงอายุ
26002 การเรียนรู้เพื่อชีวิตสำหรับ ผู้สูงอายุ	26004 การบริหารและจัดการเรียนรู้ สำหรับผู้สูงอายุ	



## สาขาวิชาศึกษาศาสตร์ รหัส 20

## โปรแกรมการลงทะเบียนเรียนของนักศึกษาที่สมัครเรียน

## ภาคต้น ปีการศึกษา 2567

## หลักสูตรศิลปศาสตรบัณฑิต

## วิชาเอกการพัฒนาเด็กปฐมวัย รหัส 20244 หลักสูตรปรับปรุง พ.ศ. 2565

ชุดวิชา	ค่าชุดวิชาสำหรับนักศึกษาใหม่	วัน/เวลาสอบไล่สำหรับผู้สมัครภาคต้น
1) สำเร็จการศึกษา ม.6 หรือเทียบเท่า หรือ ปวช. หรือเทียบเท่า หรือเป็นนักศึกษาทดลองเรียนระดับปริญญาตรีที่สอบผ่านชุดวิชาในหมวดวิชาศึกษาทั่วไปมาแล้ว 4 ชุดวิชา ตามโครงสร้างหลักสูตรที่สาขาวิชากำหนด		
10141 วิทยาศาสตร์ เทคโนโลยีและสิ่งแวดล้อมเพื่อชีวิต	1,100 บาท	เสาร์ 25 ม.ค. 2568 บ่าย
10151 ไทยศึกษา	1,100 บาท	อาทิตย์ 26 ม.ค. 2568 บ่าย
และเลือก 1 ชุดวิชา จากชุดวิชาต่อไปนี้		
10103 ทักษะชีวิต	1,100 บาท	เสาร์ 25 ม.ค. 2568 เช้า
10121 อารยธรรมมนุษย์	1,100 บาท	อาทิตย์ 26 ม.ค. 2568 เช้า
2) สำเร็จการศึกษานุปริญญาทางการศึกษา (วิชาเอกปฐมวัยศึกษา)		
20301 เทคโนโลยีและสื่อสารการศึกษา	1,000 บาท	เสาร์ 25 ม.ค. 2568 บ่าย
21001 พัฒนาการและการเรียนรู้ของเด็กปฐมวัย และเลือกเสรี 1 ชุดวิชา <sup>(1)</sup>	1,100 บาท	อาทิตย์ 26 ม.ค. 2568 เช้า
3) สำเร็จการศึกษาประกาศนียบัตรวิชาชีพชั้นสูง (ปวส.) ประเภทวิชาพาณิชยกรรมหรือบริหารธุรกิจ อุตสาหกรรมท่องเที่ยว ศิลปกรรม		
10121 อารยธรรมมนุษย์	1,100 บาท	อาทิตย์ 26 ม.ค. 2568 เช้า
10141 วิทยาศาสตร์ เทคโนโลยีและสิ่งแวดล้อมเพื่อชีวิต	1,100 บาท	เสาร์ 25 ม.ค. 2568 บ่าย
20303 จิตวิทยาและวิทยาการการเรียนรู้	1,100 บาท	เสาร์ 25 ม.ค. 2568 เช้า
4) สำเร็จการศึกษาประกาศนียบัตรวิชาชีพชั้นสูง (ปวส.) ประเภทวิชาอุตสาหกรรม อุตสาหกรรมสิ่งทอ คหกรรม เกษตรกรรม ประมง และเทคโนโลยีสารสนเทศและการสื่อสาร		
10121 อารยธรรมมนุษย์	1,100 บาท	อาทิตย์ 26 ม.ค. 2568 เช้า
10151 ไทยศึกษา	1,100 บาท	อาทิตย์ 26 ม.ค. 2568 บ่าย
20303 จิตวิทยาและวิทยาการการเรียนรู้	1,100 บาท	เสาร์ 25 ม.ค. 2568 เช้า

หมายเหตุ <sup>(1)</sup> ให้นักศึกษาเลือกชุดวิชาเลือกเสรีได้จากชุดวิชาหรือรายวิชาต่าง ๆ ที่เปิดสอนตามโครงการสัมฤทธิ์บัตร หรือในหลักสูตรระดับประกาศนียบัตร ปริญญาตรีหรือเทียบเท่า ยกเว้นชุดวิชาหรือรายวิชาที่สาขาวิชาไม่อนุญาตให้เลือกเป็นชุดวิชาเลือกเสรีศึกษารายละเอียดชุดวิชาหรือรายวิชาที่ไม่อนุญาตให้เลือกเป็นชุดวิชาเลือกเสรีจากเว็บไซต์ <https://www.stou.ac.th> ไปที่ หลักสูตรที่เปิดสอน → หลักสูตรปริญญาตรี → สาขาวิชา/แขนงวิชา/วิชาเอก (ที่สมัครเข้าศึกษา) → การลงทะเบียนเรียนชุดวิชาเลือกเสรี ทั้งนี้ นักศึกษาต้องตรวจสอบตารางสอบของแต่ละชุดวิชาที่ลงทะเบียนเรียนไม่ให้มีวันและคาบเวลาสอบตรงกัน เนื่องจากมหาวิทยาลัยไม่อนุญาตให้นักศึกษาเข้าสอบมากกว่า 1 ชุดวิชา ในวันและคาบเวลาสอบเดียวกัน

## วิชาเอกการพัฒนาเด็กปฐมวัย รหัส 20244 หลักสูตรปรับปรุง พ.ศ. 2565 (ต่อ)

ชุดวิชา	ค่าชุดวิชาสำหรับ นักศึกษาใหม่	วัน/เวลาสอบได้ สำหรับผู้สมัครภาคต้น
<b>5) สำเร็จการศึกษาอนุปริญญาหรือเทียบเท่าทุกสาขาวิชา</b>		
10121 อารยธรรมมนุษย์	1,100 บาท	อาทิตย์ 26 ม.ค. 2568 เข้า
10151 ไทยศึกษา	1,100 บาท	อาทิตย์ 26 ม.ค. 2568 ป้าย
20303 จิตวิทยาและวิทยาการการเรียนรู้	1,100 บาท	เสาร์ 25 ม.ค. 2568 เข้า
<b>6) สำเร็จการศึกษาปริญญาตรีทางการศึกษา</b>		
10151 ไทยศึกษา	1,100 บาท	อาทิตย์ 26 ม.ค. 2568 ป้าย
21001 พัฒนาการและการเรียนรู้ของเด็กปฐมวัย	1,100 บาท	อาทิตย์ 26 ม.ค. 2568 เข้า
21223 แนวการพัฒนาเด็กปฐมวัย	1,100 บาท	เสาร์ 25 ม.ค. 2568 เข้า
<b>7) สำเร็จการศึกษาปริญญาตรีสาขาวิชาอื่น ๆ</b>		
10151 ไทยศึกษา	1,100 บาท	อาทิตย์ 26 ม.ค. 2568 ป้าย
20301 เทคโนโลยีและสื่อสารการศึกษา	1,000 บาท	เสาร์ 25 ม.ค. 2568 ป้าย
21001 พัฒนาการและการเรียนรู้ของเด็กปฐมวัย	1,100 บาท	อาทิตย์ 26 ม.ค. 2568 เข้า

## หลักสูตรศิลปศาสตรบัณฑิต

## วิชาเอกการแนะแนวและการปรึกษาเชิงจิตวิทยา รหัส 20014 หลักสูตรปรับปรุง พ.ศ. 2563

ชุดวิชา	ค่าชุดวิชาสำหรับ นักศึกษาใหม่	วัน/เวลาสอบได้ สำหรับผู้สมัครภาคต้น
<b>1) สำเร็จการศึกษาประกาศนียบัตรวิชาชีพชั้นสูง (ปวส.) ประเภทวิชาพาณิชยกรรมหรือบริหารธุรกิจ อุตสาหกรรมท่องเที่ยว ศิลปกรรม</b>		
10151 ไทยศึกษา	1,100 บาท	อาทิตย์ 26 ม.ค. 2568 ป้าย
20301 เทคโนโลยีและสื่อสารการศึกษา	1,000 บาท	เสาร์ 25 ม.ค. 2568 ป้าย
20303 จิตวิทยาและวิทยาการการเรียนรู้	1,100 บาท	เสาร์ 25 ม.ค. 2568 เข้า
<b>2) สำเร็จการศึกษาประกาศนียบัตรวิชาชีพชั้นสูง (ปวส.) ประเภทวิชาอุตสาหกรรม อุตสาหกรรมสิ่งทอ คหกรรม เกษตรกรรม ประมง เทคโนโลยีสารสนเทศและการสื่อสาร</b>		
10151 ไทยศึกษา	1,100 บาท	อาทิตย์ 26 ม.ค. 2568 ป้าย
20301 เทคโนโลยีและสื่อสารการศึกษา	1,000 บาท	เสาร์ 25 ม.ค. 2568 ป้าย
20303 จิตวิทยาและวิทยาการการเรียนรู้	1,100 บาท	เสาร์ 25 ม.ค. 2568 เข้า
<b>3) สำเร็จการศึกษาอนุปริญญาหรือเทียบเท่า</b>		
10151 ไทยศึกษา	1,100 บาท	อาทิตย์ 26 ม.ค. 2568 ป้าย
20301 เทคโนโลยีและสื่อสารการศึกษา	1,000 บาท	เสาร์ 25 ม.ค. 2568 ป้าย
20303 จิตวิทยาและวิทยาการการเรียนรู้	1,100 บาท	เสาร์ 25 ม.ค. 2568 เข้า

## วิชาเอกการแนะแนวและการปรึกษาเชิงจิตวิทยา รหัส 20014

## หลักสูตรปรับปรุง พ.ศ. 2563 (ต่อ)

ชุดวิชา	ค่าชุดวิชาสำหรับ นักศึกษาใหม่	วัน/เวลาสอบไล่ สำหรับผู้สมัครภาคต้น
<b>4) สำเร็จการศึกษาปริญญาตรีทุกสาขาวิชา</b>		
20301 เทคโนโลยีและสื่อสารการศึกษา	1,000 บาท	เสาร์ 25 ม.ค. 2568 บ่าย
20303 จิตวิทยาและวิทยาการการเรียนรู้	1,100 บาท	เสาร์ 25 ม.ค. 2568 เช้า
25302 หลักและระบบงานแนะแนวและการปรึกษาเชิงจิตวิทยา	1,100 บาท	อาทิตย์ 26 ม.ค. 2568 บ่าย

## หลักสูตรศิลปศาสตรบัณฑิต

## วิชาเอกเทคโนโลยีและสื่อสารการศึกษา รหัส 20024 หลักสูตรปรับปรุง พ.ศ. 2563

ชุดวิชา	ค่าชุดวิชาสำหรับ นักศึกษาใหม่	วัน/เวลาสอบไล่ สำหรับผู้สมัครภาคต้น
<b>1) สำเร็จการศึกษาประกาศนียบัตรวิชาชีพชั้นสูง (ปวส.) ประเภทวิชาพาณิชยกรรมหรือบริหารธุรกิจ อุตสาหกรรมท่องเที่ยว ศิลปกรรม</b>		
10151 ไทยศึกษา	1,100 บาท	อาทิตย์ 26 ม.ค. 2568 บ่าย
20301 เทคโนโลยีและสื่อสารการศึกษา	1,000 บาท	เสาร์ 25 ม.ค. 2568 บ่าย
20303 จิตวิทยาและวิทยาการการเรียนรู้	1,100 บาท	เสาร์ 25 ม.ค. 2568 เช้า
<b>2) สำเร็จการศึกษาประกาศนียบัตรวิชาชีพชั้นสูง (ปวส.) ประเภทวิชาอุตสาหกรรม อุตสาหกรรมสิ่งทอ คหกรรม เกษตรกรรม ประมง เทคโนโลยีสารสนเทศและการสื่อสาร</b>		
10151 ไทยศึกษา	1,100 บาท	อาทิตย์ 26 ม.ค. 2568 บ่าย
20301 เทคโนโลยีและสื่อสารการศึกษา	1,000 บาท	เสาร์ 25 ม.ค. 2568 บ่าย
20303 จิตวิทยาและวิทยาการการเรียนรู้	1,100 บาท	เสาร์ 25 ม.ค. 2568 เช้า
<b>3) สำเร็จการศึกษานุปริญญาหรือเทียบเท่า หรือปริญญาตรีทุกสาขาวิชา</b>		
10151 ไทยศึกษา	1,100 บาท	อาทิตย์ 26 ม.ค. 2568 บ่าย
20301 เทคโนโลยีและสื่อสารการศึกษา	1,000 บาท	เสาร์ 25 ม.ค. 2568 บ่าย
20303 จิตวิทยาและวิทยาการการเรียนรู้	1,100 บาท	เสาร์ 25 ม.ค. 2568 เช้า

## หลักสูตรศิลปศาสตรบัณฑิต

## วิชาเอกการเรียนรู้ตลอดชีวิต รหัส 20034 หลักสูตรปรับปรุง พ.ศ. 2563

ชุดวิชา	ค่าชุดวิชาสำหรับ นักศึกษาใหม่	วัน/เวลาสอบไล่ สำหรับผู้สมัครภาคต้น
<b>1) สำเร็จการศึกษาประกาศนียบัตรวิชาชีพชั้นสูง (ปวส.) ประเภทวิชาพาณิชยกรรมหรือบริหารธุรกิจ อุตสาหกรรมท่องเที่ยว ศิลปกรรม</b>		
10151 ไทยศึกษา	1,100 บาท	อาทิตย์ 26 ม.ค. 2568 ป้าย
20301 เทคโนโลยีและสื่อสารการศึกษา	1,000 บาท	เสาร์ 25 ม.ค. 2568 ป้าย
26301 การเรียนรู้ตลอดชีวิตและการศึกษานอกระบบ	1,000 บาท	อาทิตย์ 26 ม.ค. 2568 เข้า
<b>2) สำเร็จการศึกษาประกาศนียบัตรวิชาชีพชั้นสูง (ปวส.) ประเภทวิชาอุตสาหกรรม อุตสาหกรรมสิ่งทอ คหกรรม เกษตรกรรม ประมง เทคโนโลยีสารสนเทศและการสื่อสาร</b>		
10151 ไทยศึกษา	1,100 บาท	อาทิตย์ 26 ม.ค. 2568 ป้าย
20301 เทคโนโลยีและสื่อสารการศึกษา	1,000 บาท	เสาร์ 25 ม.ค. 2568 ป้าย
26301 การเรียนรู้ตลอดชีวิตและการศึกษานอกระบบ	1,000 บาท	อาทิตย์ 26 ม.ค. 2568 เข้า
<b>3) สำเร็จการศึกษานุปริญญาหรือเทียบเท่า หรือนุปริญญาตรีทุกสาขาวิชา</b>		
10151 ไทยศึกษา	1,100 บาท	อาทิตย์ 26 ม.ค. 2568 ป้าย
20301 เทคโนโลยีและสื่อสารการศึกษา	1,000 บาท	เสาร์ 25 ม.ค. 2568 ป้าย
26301 การเรียนรู้ตลอดชีวิตและการศึกษานอกระบบ	1,000 บาท	อาทิตย์ 26 ม.ค. 2568 เข้า

## หลักสูตรประกาศนียบัตร

## ประกาศนียบัตรนวัตกรรมการพัฒนาเด็กปฐมวัย รหัส 20121

## หลักสูตรปรับปรุง พ.ศ. 2565

ชุดวิชา	ค่าชุดวิชาสำหรับ นักศึกษาใหม่	วัน/เวลาสอบไล่ สำหรับผู้สมัครภาคต้น
21001 พัฒนาการและการเรียนรู้ของเด็กปฐมวัย	1,100 บาท	อาทิตย์ 26 ม.ค. 2568 เข้า
21002 นวัตกรรมการสื่อสารเพื่อการพัฒนาเด็กปฐมวัย	1,000 บาท	เสาร์ 25 ม.ค. 2568 เข้า
21003 การเล่นเกม และเครื่องเล่นสำหรับเด็กปฐมวัย	1,000 บาท	อาทิตย์ 26 ม.ค. 2568 ป้าย

**หลักสูตรประกาศนียบัตร**  
**ประกาศนียบัตรการพัฒนาสุขภาวะเด็กปฐมวัยแบบองค์รวม รหัส 20131**  
**หลักสูตรปรับปรุง พ.ศ. 2565**

ชุดวิชา	ค่าชุดวิชาสำหรับ นักศึกษาใหม่	วัน/เวลาสอบไล่ สำหรับผู้สมัครภาคต้น
21006 สุขภาวะเด็กปฐมวัย	1,000 บาท	อาทิตย์ 26 ม.ค. 2568 เช้า
21007 อาหารและโภชนาการสำหรับเด็กปฐมวัย	1,000 บาท	เสาร์ 25 ม.ค. 2568 เช้า
21008 การพัฒนาทักษะชีวิตสำหรับเด็กปฐมวัย	1,000 บาท	อาทิตย์ 26 ม.ค. 2568 บ่าย

**หลักสูตรประกาศนียบัตร**  
**ประกาศนียบัตรผู้จัดการเรียนรู้สำหรับผู้สูงอายุ รหัส 20241 หลักสูตรใหม่ พ.ศ. 2564**

ชุดวิชา	ค่าชุดวิชาสำหรับ นักศึกษาใหม่	วัน/เวลาสอบไล่ สำหรับผู้สมัครภาคต้น
26001 ธรรมชาติและพัฒนนาการของผู้สูงอายุ	1,100 บาท	เสาร์ 25 ม.ค. 2568 เช้า
26002 การเรียนรู้เพื่อชีวิตสำหรับผู้สูงอายุ	1,100 บาท	อาทิตย์ 26 ม.ค. 2568 เช้า
26003 สื่อเพื่อการเรียนรู้สำหรับผู้สูงอายุ	1,100 บาท	เสาร์ 25 ม.ค. 2568 บ่าย



## สาขาวิชาศึกษาศาสตร์ รหัส 20

### โปรแกรมการลงทะเบียนเรียนของนักศึกษาที่สมัครเรียน

#### ภาคปลาย ปีการศึกษา 2567

#### หลักสูตรศิลปศาสตรบัณฑิต

#### วิชาเอกการพัฒนาเด็กปฐมวัย รหัส 20244 หลักสูตรปรับปรุง พ.ศ. 2565

สาขาวิชาศึกษาศาสตร์ (20)

โปรแกรมการลงทะเบียนเรียน ภาคปลาย

ชุดวิชา	ค่าชุดวิชาสำหรับ นักศึกษาใหม่	วัน/เวลาสอบได้ สำหรับผู้สมัครภาคปลาย
<b>1) สำเร็จการศึกษา ม.6 หรือเทียบเท่า หรือ ปวช. หรือเทียบเท่า หรือเป็นนักศึกษาทดลองเรียนระดับปริญญาตรี ที่สอบผ่านชุดวิชาในหมวดวิชาศึกษาทั่วไปมาแล้ว 4 ชุดวิชา ตามโครงสร้างหลักสูตรที่สาขาวิชากำหนด</b>		
10111 ภาษาอังกฤษเพื่อการสื่อสาร	1,100 บาท	เสาร์ 19 ก.ค. 2568 เข้า
20301 เทคโนโลยีและสื่อสารการศึกษา	1,000 บาท	อาทิตย์ 20 ก.ค. 2568 เข้า
20302 สถิติ วิจัย และประเมินผลการศึกษา	1,100 บาท	เสาร์ 19 ก.ค. 2568 ป้าย
<b>2) สำเร็จการศึกษานุปริญญาทางการศึกษา (วิชาเอกปฐมวัยศึกษา)</b>		
10151 ไทยศึกษา	1,100 บาท	อาทิตย์ 20 ก.ค. 2568 ป้าย
20301 เทคโนโลยีและสื่อสารการศึกษา	1,000 บาท	อาทิตย์ 20 ก.ค. 2568 เข้า
20302 สถิติ วิจัย และประเมินผลการศึกษา	1,100 บาท	เสาร์ 19 ก.ค. 2568 ป้าย
<b>3) สำเร็จการศึกษาประกาศนียบัตรวิชาชีพชั้นสูง (ปวส.) ประเภทวิชาพาณิชยกรรมหรือบริหารธุรกิจ อุตสาหกรรมท่องเที่ยว ศิลปกรรม</b>		
10151 ไทยศึกษา	1,100 บาท	อาทิตย์ 20 ก.ค. 2568 ป้าย
20302 สถิติ วิจัย และประเมินผลการศึกษา	1,100 บาท	เสาร์ 19 ก.ค. 2568 ป้าย
20303 จิตวิทยาและวิทยาการการเรียนรู้	1,100 บาท	อาทิตย์ 20 ก.ค. 2568 เข้า
<b>4) สำเร็จการศึกษาประกาศนียบัตรวิชาชีพชั้นสูง (ปวส.) ประเภทวิชาอุตสาหกรรม อุตสาหกรรมสิ่งทอ คหกรรม เกษตรกรรม ประมง และเทคโนโลยีสารสนเทศและการสื่อสาร</b>		
10131 สังคมมนุษย์	1,100 บาท	เสาร์ 19 ก.ค. 2568 เข้า
20302 สถิติ วิจัย และประเมินผลการศึกษา	1,100 บาท	เสาร์ 19 ก.ค. 2568 ป้าย
20303 จิตวิทยาและวิทยาการการเรียนรู้	1,100 บาท	อาทิตย์ 20 ก.ค. 2568 เข้า
<b>5) สำเร็จการศึกษานุปริญญาหรือเทียบเท่าทุกสาขาวิชา</b>		
20302 สถิติ วิจัย และประเมินผลการศึกษา	1,100 บาท	เสาร์ 19 ก.ค. 2568 ป้าย
20303 จิตวิทยาและวิทยาการการเรียนรู้	1,100 บาท	อาทิตย์ 20 ก.ค. 2568 เข้า
<b>และเลือก 1 ชุดวิชา จากชุดวิชาต่อไปนี้</b>		
10131 สังคมมนุษย์	1,100 บาท	เสาร์ 19 ก.ค. 2568 เข้า
10141 วิทยาศาสตร์ เทคโนโลยีและสิ่งแวดล้อมเพื่อชีวิต	1,100 บาท	เสาร์ 19 ก.ค. 2568 ป้าย

## วิชาเอกการพัฒนาเด็กปฐมวัย รหัส 20244 หลักสูตรปรับปรุง พ.ศ. 2565 (ต่อ)

ชุดวิชา	ค่าชุดวิชาสำหรับ นักศึกษาใหม่	วัน/เวลาสอบไล่ สำหรับผู้สมัครภาคปลาย
<b>6) สำเร็จการศึกษาปริญญาตรีทางการศึกษา</b>		
10151 ไทยศึกษา	1,100 บาท	อาทิตย์ 20 ก.ค. 2568 บ่าย
21328 นวัตกรรม สื่อและเทคโนโลยีการศึกษาสำหรับเด็กปฐมวัย	1,000 บาท	เสาร์ 19 ก.ค. 2568 เช้า
21329 การพัฒนาเด็กปฐมวัยด้านร่างกาย อารมณ์-จิตใจ และสังคม	1,100 บาท	อาทิตย์ 20 ก.ค. 2568 เช้า
<b>7) สำเร็จการศึกษาปริญญาตรีสาขาวิชาอื่น ๆ</b>		
20302 สถิติ วิจัย และประเมินผลการศึกษา	1,100 บาท	เสาร์ 19 ก.ค. 2568 บ่าย
20303 จิตวิทยาและวิทยาการการเรียนรู้	1,100 บาท	อาทิตย์ 20 ก.ค. 2568 เช้า
21005 การประเมินและการสร้างเสริมพฤติกรรมเด็กปฐมวัย	1,100 บาท	อาทิตย์ 20 ก.ค. 2568 บ่าย

## หลักสูตรศิลปศาสตรบัณฑิต

### วิชาเอกการแนะแนวและการปรึกษาเชิงจิตวิทยา รหัส 20014

#### หลักสูตรปรับปรุง พ.ศ. 2563

ชุดวิชา	ค่าชุดวิชาสำหรับ นักศึกษาใหม่	วัน/เวลาสอบไล่ สำหรับผู้สมัครภาคปลาย
<b>1) สำเร็จการศึกษาประกาศนียบัตรวิชาชีพชั้นสูง (ปวส.) ประเภทวิชาพาณิชยกรรมหรือบริหารธุรกิจ อุตสาหกรรมท่องเที่ยว ศิลปกรรม</b>		
20302 สถิติ วิจัย และประเมินผลการศึกษา	1,100 บาท	เสาร์ 19 ก.ค. 2568 บ่าย
25301 จิตวิทยาและสังคมวิทยาพื้นฐานเพื่อการแนะแนว และการปรึกษาเชิงจิตวิทยา และเลือกเสรี 1 ชุดวิชา <sup>(1)</sup>	1,100 บาท	เสาร์ 19 ก.ค. 2568 เช้า
<b>2) สำเร็จการศึกษาประกาศนียบัตรวิชาชีพชั้นสูง (ปวส.) ประเภทวิชาอุตสาหกรรม อุตสาหกรรมสิ่งทอ คหกรรม เกษตรกรรม ประมง เทคโนโลยีสารสนเทศและการสื่อสาร</b>		
20302 สถิติ วิจัย และประเมินผลการศึกษา	1,100 บาท	เสาร์ 19 ก.ค. 2568 บ่าย
25301 จิตวิทยาและสังคมวิทยาพื้นฐานเพื่อการแนะแนว และการปรึกษาเชิงจิตวิทยา และเลือกเสรี 1 ชุดวิชา <sup>(1)</sup>	1,100 บาท	เสาร์ 19 ก.ค. 2568 เช้า

หมายเหตุ <sup>(1)</sup> ให้นักศึกษาเลือกชุดวิชาเลือกเสรีได้จากชุดวิชาหรือรายวิชาต่าง ๆ ที่เปิดสอนตามโครงการสัมฤทธิ์บัตร หรือในหลักสูตรระดับประกาศนียบัตร ปริญญาตรีหรือเทียบเท่า ยกเว้นชุดวิชาหรือรายวิชาที่สาขาวิชาไม่อนุญาตให้เลือกเป็นชุดวิชาเลือกเสรี  
ศึกษารายละเอียดชุดวิชาหรือรายวิชาที่ไม่อนุญาตให้เลือกเป็นชุดวิชาเลือกเสรีจากเว็บไซต์ <https://www.stou.ac.th> ไปที่ หลักสูตรที่เปิดสอน → หลักสูตรปริญญาตรี → สาขาวิชา/แขนงวิชา/วิชาเอก (ที่สมัครเข้าศึกษา) → การลงทะเบียนเรียนชุดวิชาเลือกเสรี  
ทั้งนี้ นักศึกษาต้องตรวจสอบตารางสอบของแต่ละชุดวิชาที่ลงทะเบียนเรียนไม่ให้มีวันและคาบเวลาสอบตรงกัน เนื่องจากมหาวิทยาลัยไม่อนุญาตให้นักศึกษาเข้าสอบมากกว่า 1 ชุดวิชา ในวันและคาบเวลาสอบเดียวกัน



## วิชาเอกการแนะแนวและการปรึกษาเชิงจิตวิทยา รหัส 20014

### หลักสูตรปรับปรุง พ.ศ. 2563 (ต่อ)

ชุดวิชา	ค่าชุดวิชาสำหรับนักศึกษาใหม่	วัน/เวลาสอบได้สำหรับผู้สมัครภาคปลาย
<b>3) สำเร็จการศึกษานุปริญญาหรือเทียบเท่า</b>		
20302 สถิติ วิจัย และประเมินผลการศึกษา	1,100 บาท	เสาร์ 19 ก.ค. 2568 บ่าย
25301 จิตวิทยาและสังคมวิทยาพื้นฐานเพื่อการแนะแนวและการปรึกษาเชิงจิตวิทยา และเลือกเสรี 1 ชุดวิชา <sup>(1)</sup>	1,100 บาท	เสาร์ 19 ก.ค. 2568 เช้า
<b>4) สำเร็จการศึกษาระดับปริญญาตรีทุกสาขาวิชา</b>		
25301 จิตวิทยาและสังคมวิทยาพื้นฐานเพื่อการแนะแนวและการปรึกษาเชิงจิตวิทยา	1,100 บาท	เสาร์ 19 ก.ค. 2568 เช้า
25303 การแนะแนวและการปรึกษาเชิงจิตวิทยากับคุณภาพชีวิต และเลือกเสรี 1 ชุดวิชา <sup>(1)</sup>	1,000 บาท	เสาร์ 19 ก.ค. 2568 บ่าย

### หลักสูตรศิลปศาสตรบัณฑิต

## วิชาเอกเทคโนโลยีและสื่อสารการศึกษา รหัส 20024 หลักสูตรปรับปรุง พ.ศ. 2563

ชุดวิชา	ค่าชุดวิชาสำหรับนักศึกษาใหม่	วัน/เวลาสอบได้สำหรับผู้สมัครภาคปลาย
<b>1) สำเร็จการศึกษาประกาศนียบัตรวิชาชีพชั้นสูง (ปวส.) ประเภทวิชาพาณิชยกรรมหรือบริหารธุรกิจ อุตสาหกรรมท่องเที่ยว ศิลปกรรม</b>		
10121 อารยธรรมมนุษย์	1,100 บาท	อาทิตย์ 20 ก.ค. 2568 เช้า
20302 สถิติ วิจัย และประเมินผลการศึกษา	1,100 บาท	เสาร์ 19 ก.ค. 2568 บ่าย
27103 สื่อการศึกษาพัฒนาสรร	1,000 บาท	เสาร์ 19 ก.ค. 2568 เช้า
<b>2) สำเร็จการศึกษาประกาศนียบัตรวิชาชีพชั้นสูง (ปวส.) ประเภทวิชาอุตสาหกรรม อุตสาหกรรมสิ่งทอ คหกรรม เกษตรกรรม ประมง เทคโนโลยีสารสนเทศและการสื่อสาร</b>		
10121 อารยธรรมมนุษย์	1,100 บาท	อาทิตย์ 20 ก.ค. 2568 เช้า
20302 สถิติ วิจัย และประเมินผลการศึกษา	1,100 บาท	เสาร์ 19 ก.ค. 2568 บ่าย
27103 สื่อการศึกษาพัฒนาสรร	1,000 บาท	เสาร์ 19 ก.ค. 2568 เช้า

หมายเหตุ <sup>(1)</sup> ให้นักศึกษาเลือกชุดวิชาเลือกเสรีได้จากชุดวิชาหรือรายวิชาต่าง ๆ ที่เปิดสอนตามโครงการสัมฤทธิ์บัตร หรือในหลักสูตรระดับประกาศนียบัตร ปริญญาตรีหรือเทียบเท่า ยกเว้นชุดวิชาหรือรายวิชาที่สาขาวิชาไม่อนุญาตให้เลือกเป็นชุดวิชาเลือกเสรี ศึกษารายละเอียดชุดวิชาหรือรายวิชาที่ไม่อนุญาตให้เลือกเป็นชุดวิชาเลือกเสรีจากเว็บไซต์ <https://www.stou.ac.th> ไปที่ หลักสูตรที่เปิดสอน → หลักสูตรปริญญาตรี → สาขาวิชา/แขนงวิชา/วิชาเอก (ที่สมัครเข้าศึกษา) → การลงทะเบียนเรียนชุดวิชาเลือกเสรี ทั้งนี้ นักศึกษาต้องตรวจสอบตารางสอบของแต่ละชุดวิชาที่ลงทะเบียนเรียนไม่ให้มีวันและคาบเวลาสอบตรงกัน เนื่องจากมหาวิทยาลัยไม่อนุญาตให้นักศึกษาเข้าสอบมากกว่า 1 ชุดวิชา ในวันและคาบเวลาสอบเดียวกัน



## วิชาเอกเทคโนโลยีและสื่อสารการศึกษา รหัส 20024 หลักสูตรปรับปรุง พ.ศ. 2563 (ต่อ)

ชุดวิชา	ค่าชุดวิชาสำหรับ นักศึกษาใหม่	วัน/เวลาสอบได้ สำหรับผู้สมัครภาคปลาย
<b>3) สำเร็จการศึกษานุปริญญาหรือเทียบเท่า หรือปริญญาตรีทุกสาขาวิชา</b>		
20302 สถิติ วิจัย และประเมินผลการศึกษา	1,100 บาท	เสาร์ 19 ก.ค. 2568 บ่าย
27103 สื่อการศึกษาพัฒนาสรร	1,000 บาท	เสาร์ 19 ก.ค. 2568 เช้า
27117 เทคโนโลยีการจัดการศึกษา	1,100 บาท	อาทิตย์ 20 ก.ค. 2568 เช้า

## หลักสูตรศิลปศาสตรบัณฑิต

### วิชาเอกการเรียนรู้ตลอดชีวิต รหัส 20034 หลักสูตรปรับปรุง พ.ศ. 2563

ชุดวิชา	ค่าชุดวิชาสำหรับ นักศึกษาใหม่	วัน/เวลาสอบได้ สำหรับผู้สมัครภาคปลาย
<b>1) สำเร็จการศึกษาประกาศนียบัตรวิชาชีพชั้นสูง (ปวส.) ประเภทวิชาพาณิชยกรรมหรือบริหารธุรกิจ อุตสาหกรรมท่องเที่ยว ศิลปกรรม</b>		
20302 สถิติ วิจัย และประเมินผลการศึกษา	1,100 บาท	เสาร์ 19 ก.ค. 2568 บ่าย
26302 การจัดการศึกษานอกระบบเพื่อการเรียนรู้ในชุมชน	1,000 บาท	เสาร์ 19 ก.ค. 2568 เช้า
26406 การพัฒนาและการใช้สื่อการเรียนรู้เพื่อการเรียนรู้ตลอดชีวิต	1,000 บาท	อาทิตย์ 20 ก.ค. 2568 เช้า
<b>2) สำเร็จการศึกษาประกาศนียบัตรวิชาชีพชั้นสูง (ปวส.) ประเภทวิชาอุตสาหกรรม อุตสาหกรรมสิ่งทอ คหกรรม เกษตรกรรม ประมง เทคโนโลยีสารสนเทศและการสื่อสาร</b>		
20302 สถิติ วิจัย และประเมินผลการศึกษา	1,100 บาท	เสาร์ 19 ก.ค. 2568 บ่าย
26302 การจัดการศึกษานอกระบบเพื่อการเรียนรู้ในชุมชน	1,000 บาท	เสาร์ 19 ก.ค. 2568 เช้า
26406 การพัฒนาและการใช้สื่อการเรียนรู้เพื่อการเรียนรู้ตลอดชีวิต	1,000 บาท	อาทิตย์ 20 ก.ค. 2568 เช้า
<b>3) สำเร็จการศึกษานุปริญญาหรือเทียบเท่า หรือปริญญาตรีทุกสาขาวิชา</b>		
20302 สถิติ วิจัย และประเมินผลการศึกษา	1,100 บาท	เสาร์ 19 ก.ค. 2568 บ่าย
26302 การจัดการศึกษานอกระบบเพื่อการเรียนรู้ในชุมชน	1,000 บาท	เสาร์ 19 ก.ค. 2568 เช้า
26406 การพัฒนาและการใช้สื่อการเรียนรู้เพื่อการเรียนรู้ตลอดชีวิต	1,000 บาท	อาทิตย์ 20 ก.ค. 2568 เช้า

## หลักสูตรประกาศนียบัตร

### ประกาศนียบัตรผู้จัดการเรียนรู้สำหรับผู้สูงอายุ รหัส 20241 หลักสูตรใหม่ พ.ศ. 2564

ชุดวิชา	ค่าชุดวิชาสำหรับ นักศึกษาใหม่	วัน/เวลาสอบได้ สำหรับผู้สมัครภาคปลาย
26004 การบริหารและจัดการเรียนรู้สำหรับผู้สูงอายุ	1,100 บาท	อาทิตย์ 20 ก.ค. 2568 บ่าย
26005 กรณีศึกษาการจัดการกิจกรรมการเรียนรู้สำหรับผู้สูงอายุ	1,100 บาท	อาทิตย์ 20 ก.ค. 2568 เช้า

## 4) สาขาวิชาวิทยาการจัดการ รหัส 30

สาขาวิชาวิทยาการจัดการ รหัส 30 มีวัตถุประสงค์หลักที่จะให้การศึกษาแก่นักศึกษาและผู้สนใจ ได้รับความรู้ความเข้าใจและสามารถประยุกต์ใช้เทคนิค ทฤษฎีและหลักการบริหารงานจากหลักสูตรต่าง ๆ ได้แก่ หลักสูตรเทคโนโลยีบัณฑิต หลักสูตรบริหารธุรกิจบัณฑิต (การจัดการ) หลักสูตรบริหารธุรกิจบัณฑิต หลักสูตรรัฐประศาสนศาสตรบัณฑิต และหลักสูตรบัญชีบัณฑิต ซึ่งความรู้ความเข้าใจและการนำไปใช้จะเป็นประโยชน์แก่ผู้เรียน หรือผู้ทำงานอยู่ในองค์การภาครัฐและภาคเอกชน

นอกจากการสอน สาขาวิชาฯ ยังมุ่งส่งเสริมงานวิจัยด้านการบริหาร เพื่อนำผลที่ได้รับมาปรับใช้ในการผลิต เอกสารการสอน หรือปรับปรุงชุดวิชาต่าง ๆ ให้เหมาะสมกับพัฒนาการของสังคมที่เปลี่ยนแปลงอยู่ตลอดเวลา

สาขาวิชาวิทยาการจัดการ เปิดสอนหลักสูตรต่าง ๆ ดังนี้

### 1. หลักสูตรเทคโนโลยีบัณฑิต

วิชาเอกการจัดการงานก่อสร้าง (ต่อเนื่อง) รหัส 30142 หลักสูตรปรับปรุง พ.ศ. 2563

### 2. หลักสูตรบริหารธุรกิจบัณฑิต (การจัดการ) รหัส 30234 หลักสูตรปรับปรุง พ.ศ. 2566

### 3. หลักสูตรบริหารธุรกิจบัณฑิต หลักสูตรปรับปรุง พ.ศ. 2566

3.1 วิชาเอกการเงิน รหัส 30274

3.2 วิชาเอกการตลาด รหัส 30284

3.3 วิชาเอกการจัดการการท่องเที่ยว รหัส 30264

### 4. หลักสูตรรัฐประศาสนศาสตรบัณฑิต หลักสูตรปรับปรุง พ.ศ.2565

4.1 วิชาเอกการบริหารทรัพยากรมนุษย์ รหัส 30354

4.2 วิชาเอกการบริหารท้องถิ่นและการจัดการเมือง รหัส 30384

4.3 วิชาเอกการจัดการภาครัฐและเอกชน รหัส 30394

### 5. หลักสูตรบัญชีบัณฑิต รหัส 30424 หลักสูตรปรับปรุง พ.ศ. 2564

สาขาวิชาวิทยาการจัดการมีวัตถุประสงค์ ดังนี้

1. เพื่อพัฒนาบุคลากรและผลิตบัณฑิตในสาขาวิชาวิทยาการจัดการ ซึ่งเป็นการสนับสนุนการพัฒนาเศรษฐกิจ และสังคมของประเทศ

2. เพื่อส่งเสริมการวิจัยค้นคว้าในสาขาวิชาวิทยาการจัดการ เพื่อความก้าวหน้าทางวิชาการและเพื่อประโยชน์ การพัฒนาประเทศ

3. เพื่อเป็นศูนย์บริการทางวิชาการแก่ประชาชน ตลอดทั้งการเผยแพร่ความรู้ด้านวิทยาการจัดการในหมู่นักธุรกิจ ข้าราชการ และนักบริหารด้านต่าง ๆ

4. เพื่อส่งเสริมคุณธรรมและจรรยาบรรณในการประกอบอาชีพด้านการบริหารและการจัดการ

**ผู้ที่สำเร็จการศึกษาในสาขาวิชาวิทยาการจัดการ สามารถประกอบอาชีพดังนี้**

ผู้ที่สำเร็จการศึกษาหลักสูตรเทคโนโลยีบัณฑิต สามารถประกอบอาชีพการจัดการงานก่อสร้างและวิชาชีพที่เกี่ยวข้อง ทั้งในลักษณะของการประกอบวิชาชีพอิสระและเข้าทำงานในองค์กร หรือหน่วยงานทั้งในภาครัฐและภาคเอกชน

ผู้ที่สำเร็จการศึกษาหลักสูตรบริหารธุรกิจบัณฑิต สามารถประกอบอาชีพที่เกี่ยวข้องกับธุรกิจทุกด้าน ทั้งภาครัฐ ภาคเอกชน และประกอบอาชีพส่วนตัว เช่น ค้าขาย นักธุรกิจ นักการเงิน นักการตลาด เลขานุการ นักการตลาด พนักงานขาย พนักงานบริการ และมัคคุเทศก์ เป็นต้น

ผู้ที่สำเร็จการศึกษาในหลักสูตรรัฐประศาสนศาสตรบัณฑิต สามารถประกอบอาชีพได้หลายลักษณะทั้งในหน่วยงานภาครัฐ ภาคเอกชน และรัฐวิสาหกิจ เช่น ปลัดอำเภอ ปลัดองค์การบริหารส่วนตำบล (อบต.) พัฒนาการ นักวิชาการ เจ้าหน้าที่บริหารงานทั่วไป และตำรวจ เป็นต้น

ผู้ที่สำเร็จการศึกษาหลักสูตรบัญชีบัณฑิต สามารถประกอบอาชีพที่เกี่ยวกับการบัญชี เช่น นักบัญชี ผู้สอบบัญชีทั้งภาครัฐ และภาคเอกชน ประกอบอาชีพส่วนตัว เป็นต้น ทั้งนี้ผู้สำเร็จการศึกษาทุกหลักสูตรของสาขาวิชาวิทยาการจัดการสามารถศึกษาต่อในระดับที่สูงขึ้นทั้งในประเทศและต่างประเทศ

## คุณสมบัติของผู้สมัคร

### หลักสูตรเทคโนโลยีบัณฑิต

### วิชาเอกการจัดการงานก่อสร้าง (ต่อเนื่อง) รหัส 30142 หลักสูตรปรับปรุง พ.ศ. 2563

#### ชื่อปริญญา

เทคโนโลยีบัณฑิต (การจัดการงานก่อสร้าง)

Bachelor of Technology (Construction Management)

#### ชื่อย่อ

ทล.บ. (การจัดการงานก่อสร้าง)

B.Tech. (Construction Management)

(เปิดรับนักศึกษาใน ภาคต้น และ ภาคปลาย)

สาขาวิชา/แขนงวิชา/วิชาเอก	คุณสมบัติของผู้สมัคร
<b>สาขาวิชาวิทยาการจัดการ</b> <b>รหัส 30</b>  <b>วิชาเอกการจัดการงานก่อสร้าง (ต่อเนื่อง)</b> <b>รหัส 30142</b>	<p>ต้องสำเร็จการศึกษาวุฒิการศึกษาใดวุฒิการศึกษาหนึ่ง ดังนี้</p> <ol style="list-style-type: none"> <li>สำเร็จการศึกษาประกาศนียบัตรวิชาชีพชั้นสูง (ปวส.) หรือเทียบเท่า ในสาขาวิชาช่างก่อสร้าง ช่างโยธา ช่างเทคนิคสถาปัตยกรรม ช่างสำรวจ วิศวกรรมการทาง วิศวกรรมชลประทาน วิศวกรรมโยธา หรือ</li> <li>สำเร็จการศึกษาประกาศนียบัตรวิชาชีพชั้นสูง (ปวส.) สาขาวิชาเทคนิคอุตสาหกรรม โดยมีพื้นฐานรู้เดิม ปวช. ก่อสร้าง และมีประสบการณ์การทำงานด้านที่เกี่ยวข้องกับการก่อสร้าง หรือ</li> <li>สำเร็จการศึกษาปริญญาตรีศิลปบัณฑิต (มัณฑนศิลป์) เฉพาะสาขาวิชาการออกแบบตกแต่งภายใน หรือ</li> <li>สำเร็จการศึกษาปริญญาตรีช่างชลประทานบัณฑิต หรือ</li> <li>สำเร็จการศึกษาปริญญาตรีหรือเทียบเท่าในสาขาวิชาวิศวกรรมศาสตร์ (วิศวกรรมโยธา วิศวกรรมไฟฟ้า วิศวกรรมเครื่องกล) หรือ</li> <li>สำเร็จการศึกษาปริญญาตรีสถาปัตยกรรมศาสตร์ (สถาปัตยกรรมหลัก สถาปัตยกรรมภายใน ภูมิสถาปัตยกรรม) หรือ</li> <li>สำเร็จการศึกษาประกาศนียบัตรวิชาชีพเทคนิค (ปวท.) ประเภทวิชาช่างอุตสาหกรรมในสาขาวิชาเทคนิควิศวกรรมสำรวจ เทคนิควิศวกรรมโยธา เทคนิคสถาปัตยกรรม</li> </ol> <div style="border: 1px solid black; padding: 5px; margin-top: 10px;"> <p>ศึกษาโครงสร้างและรายละเอียดของหลักสูตร หน้า 149-151  สมัครภาคต้น ศึกษาโปรแกรมการลงทะเบียนเรียน หน้า 213  สมัครภาคปลาย ศึกษาโปรแกรมการลงทะเบียนเรียน หน้า 222</p> </div>

นักศึกษาที่ศึกษาในโครงสร้างหลักสูตรปรับปรุง พ.ศ. 2563 หากไม่สำเร็จการศึกษาในปีการศึกษา 2569

มหาวิทยาลัยจะโอนนักศึกษาเข้าสู่หลักสูตรปรับปรุงฉบับใหม่โดยอัตโนมัติ

**หมายเหตุ** ผู้สมัครหลักสูตรเทคโนโลยีบัณฑิต วิชาเอกการจัดการงานก่อสร้าง (ต่อเนื่อง) ต้องมีความรู้ความสามารถและประสบการณ์ในการใช้คอมพิวเตอร์และจัดเตรียมอุปกรณ์การเรียนที่สามารถเชื่อมต่อเครือข่ายอินเทอร์เน็ต เช่น คอมพิวเตอร์ตั้งโต๊ะ (Personal Computer) คอมพิวเตอร์แบบพกพา (Notebook, Tablet) หรือสมาร์ทโฟน (Smartphone) เนื่องจากวิชาเฉพาะในหลักสูตรนี้บางชุดวิชามีการเรียนการสอนแบบ Online

## โครงสร้างและรายละเอียดของหลักสูตร

### หลักสูตรเทคโนโลยีบัณฑิต

#### วิชาเอกการจัดการงานก่อสร้าง (ต่อเนื่อง) รหัส 30142 หลักสูตรปรับปรุง พ.ศ. 2563

1. สำเร็จการศึกษา ปวส. หรือเทียบเท่าในสาขาวิชาช่างก่อสร้าง ช่างโยธา ช่างเทคนิคสถาปัตยกรรม ช่างสำรวจ วิศวกรรมการทาง วิศวกรรมชลประทาน วิศวกรรมโยธา หรือสาขาวิชาเทคนิคอุตสาหกรรม โดยมีพื้นฐานความรู้เดิม ปวช. ก่อสร้าง และมีประสบการณ์การทำงานด้านที่เกี่ยวข้องกับการก่อสร้าง หรือปริญญาตรีศิลปบัณฑิต (มัณฑนศิลป์) เฉพาะสาขาวิชาการออกแบบตกแต่งภายใน หรือปริญญาตรีช่างชลประทานบัณฑิต หรือปริญญาตรีหรือเทียบเท่าในสาขาวิชาวิศวกรรมศาสตร์ (วิศวกรรมโยธา วิศวกรรมไฟฟ้า วิศวกรรมเครื่องกล) หรือสถาปัตยกรรมศาสตร์ (สถาปัตยกรรมหลัก สถาปัตยกรรมภายใน ภูมิสถาปัตยกรรม)

#### โครงสร้างหลักสูตร

ก. หมวดวิชาศึกษาทั่วไป*	3	ชุดวิชา	(18 หน่วยกิต)
ข. หมวดวิชาเฉพาะ	9	ชุดวิชา	(54 หน่วยกิต)
ค. หมวดวิชาเลือกเสรี	1	ชุดวิชา	(6 หน่วยกิต)
รวมตลอดหลักสูตรต้องศึกษาไม่น้อยกว่า	13	ชุดวิชา	(78 หน่วยกิต)

(ใช้ระยะเวลาในการศึกษาตามโครงสร้างหลักสูตร 2 ปีครึ่ง)

#### รายละเอียดหลักสูตร

ก. หมวดวิชาศึกษาทั่วไป*	3	ชุดวิชา	(18 หน่วยกิต)
10121 อารยธรรมมนุษย์	10131	สังคมมนุษย์	10151 ไทยศึกษา
ข. หมวดวิชาเฉพาะ	9	ชุดวิชา	(54 หน่วยกิต)

#### วิชาเฉพาะพื้นฐาน 3 ชุดวิชา

30205 คณิตศาสตร์และสถิติ	31306 ทฤษฎีและปฏิบัติการจัดการ โครงการเพื่องานก่อสร้าง <sup>(1)</sup>	31413 ทฤษฎีและปฏิบัติการจัดการ เครื่องจักรกลงานก่อสร้าง <sup>(1)</sup>
--------------------------	--	---

#### วิชาเฉพาะด้าน 6 ชุดวิชา

##### - บัณฑิต 5 ชุดวิชา

31307 ทฤษฎีและปฏิบัติการ วางแผนงานก่อสร้าง <sup>(1)</sup>	31309 ทฤษฎีและปฏิบัติการจัดการ งานสนามในงานก่อสร้าง <sup>(1)</sup>	31414 โครงการงานด้านการจัดการงาน ก่อสร้างและประสบการณ์วิชาชีพ
31308 ทฤษฎีและปฏิบัติการสำรวจ ปริมาณและการประมาณ ราคางานก่อสร้าง <sup>(1)</sup>	31412 ทฤษฎีและปฏิบัติการควบคุม และการตรวจงานก่อสร้าง <sup>(1)</sup>	การจัดการงานก่อสร้าง <sup>(2)</sup>

หมายเหตุ \* หมวดวิชาศึกษาทั่วไป จัดการเรียนการสอนออนไลน์สมบูรณ์แบบ ศึกษารายละเอียด หน้า (4)

<sup>(1)</sup> เป็นชุดวิชาที่มีทั้งทฤษฎีและการฝึกปฏิบัติผ่านระบบ Online

<sup>(2)</sup> เป็นชุดวิชาที่นักศึกษาต้องลงทะเบียนเรียนในภาคการศึกษาสุดท้ายและเหลือไม่เกิน 3 ชุดวิชา ก่อนจบการศึกษา



**ข. หมวดวิชาเฉพาะ****12 ชุดวิชา (72 หน่วยกิต)****วิชาเฉพาะพื้นฐาน 3 ชุดวิชา**

30205 คณิตศาสตร์และสถิติ	31306 ทฤษฎีและปฏิบัติการจัดการ โครงการเพื่องานก่อสร้าง <sup>(1)</sup>	31413 ทฤษฎีและปฏิบัติการจัดการ เครื่องจักรกลงานก่อสร้าง <sup>(1)</sup>
--------------------------	--	---

**วิชาเฉพาะด้าน 9 ชุดวิชา****- บัณฑิต 8 ชุดวิชา**

31305 เทคโนโลยีสารสนเทศเพื่อ การจัดการงานก่อสร้าง	31309 ทฤษฎีและปฏิบัติการจัดการ งานสนามในงานก่อสร้าง <sup>(1)</sup>	31412 ทฤษฎีและปฏิบัติการควบคุม และการตรวจงานก่อสร้าง <sup>(1)</sup>
31307 ทฤษฎีและปฏิบัติการ วางแผนงานก่อสร้าง <sup>(1)</sup>	31407 เทคโนโลยีการก่อสร้างขนาดใหญ่	31414 โครงการงานด้านการจัดการงาน ก่อสร้างและประสบการณ์
31308 ทฤษฎีและปฏิบัติการสำรวจ ปริมาณและการประมาณราคา งานก่อสร้าง <sup>(1)</sup>	31410 การจัดการงานก่อสร้าง อย่างยั่งยืน	วิชาชีพการจัดการงานก่อสร้าง <sup>(2)</sup>

**- และเลือก 1 ชุดวิชา จากชุดวิชาต่อไปนี้**

30105 การบัญชีและการเงิน เพื่องานก่อสร้าง	31411 การจัดการทรัพยากรอาคาร	54130 เทคโนโลยีการจัดการ อาชีวอนามัยและความปลอดภัย
31405 การวิเคราะห์โครงการ	32330 เศรษฐศาสตร์เพื่อการจัดการ และการภาษีอากร	

**ค. หมวดวิชาเลือกเสรี****1 ชุดวิชา (6 หน่วยกิต)**

สามารถเลือกศึกษาได้จากชุดวิชาหรือรายวิชาต่าง ๆ ที่เปิดสอนตามโครงการสัมฤทธิ์บัตร หรือในหลักสูตรระดับประกาศนียบัตร  
ปริญญาตรีหรือเทียบเท่า ยกเว้นชุดวิชาหรือรายวิชาที่มีลักษณะดังต่อไปนี้

- (1) ชุดวิชาประสบการณ์วิชาชีพของทุกสาขาวิชา
- (2) ชุดวิชาหรือรายวิชาที่มีเนื้อหาซ้ำซ้อนกับชุดวิชาบังคับอื่น ๆ ในหลักสูตรที่เรียน
- (3) ชุดวิชาหรือรายวิชาที่มีการกำหนดคุณสมบัติและทักษะพื้นฐานไว้โดยเฉพาะ
- (4) ชุดวิชาหรือรายวิชาที่สภาวิชาการมีมติอนุมัติไม่ให้เป็นชุดวิชาเลือกเสรี
- (5) ชุดวิชาหรือรายวิชาที่มีเนื้อหาและมีการทำกิจกรรมภาคปฏิบัติ หรือตามที่สภาวิชาชีพหรือองค์กรวิชาชีพกำหนด

โปรดศึกษารายละเอียดจากเอกสารหลักสูตรการศึกษาของสาขาวิชาที่มหาวิทยาลัยจัดส่งให้ในการตอบรับเป็นนักศึกษาของ  
มหาวิทยาลัยหรือที่เว็บไซต์ของมหาวิทยาลัย <https://www.stou.ac.th> ไปที่ หลักสูตรที่เปิดสอน → หลักสูตรปริญญาตรี →  
สาขาวิชา/แขนงวิชา/วิชาเอก (ที่สมัครเข้าศึกษา) → การลงทะเบียนเรียนชุดวิชาเลือกเสรี

นอกเหนือจากชุดวิชาในโครงสร้างหลักสูตรแล้ว ผู้สมัคร**ต้องมี**ผลการทดสอบความรู้ภาษาอังกฤษ STOU-EPT  
หรือผลการทดสอบความรู้ภาษาอังกฤษตามมาตรฐานระดับอุดมศึกษาจากสถาบันอื่นที่สอบผ่านมาแล้วไม่เกิน 2 ปี  
นับถึงวันที่ยื่นผลการทดสอบมาแสดงก่อนสำเร็จการศึกษา ซึ่งนักศึกษาสามารถยื่นผลการทดสอบความรู้ภาษาอังกฤษ  
ได้ตลอดระยะเวลาที่กำลังศึกษาอยู่ โดยไม่ต้องรอใกล้สำเร็จการศึกษา

หมายเหตุ <sup>(1)</sup> เป็นชุดวิชาที่มีทั้งทฤษฎีและการฝึกปฏิบัติผ่านระบบ Online

<sup>(2)</sup> เป็นชุดวิชาที่นักศึกษาต้องลงทะเบียนเรียนในภาคการศึกษาสุดท้ายและเหลือไม่เกิน 3 ชุดวิชา ก่อนจบการศึกษาเท่านั้น



## คุณสมบัติของผู้สมัคร

### หลักสูตรบริหารธุรกิจบัณฑิต

### บริหารธุรกิจบัณฑิต (การจัดการ) รหัส 30234 หลักสูตรปรับปรุง พ.ศ. 2566

#### ชื่อปริญญา

บริหารธุรกิจบัณฑิต (การจัดการ)

Bachelor of Business Administration (Management)

#### ชื่อย่อ

บธ.บ. (การจัดการ)

B.B.A. (Management)

(เปิดรับนักศึกษาใน ภาคต้น และ ภาคปลาย)

สาขาวิชา/แขนงวิชา/วิชาเอก	คุณสมบัติของผู้สมัคร
สาขาวิชาวิทยาการจัดการ รหัส 30  บริหารธุรกิจบัณฑิต (การจัดการ) รหัส 30234	<p>ต้องสำเร็จการศึกษาวุฒิการศึกษาใดวุฒิการศึกษาหนึ่ง ดังนี้</p> <ol style="list-style-type: none"> <li>สำเร็จการศึกษามัธยมศึกษาตอนต้น (ม.3) หรือเทียบเท่า ตามที่กระทรวงศึกษาธิการรับรอง และต้องเป็นผู้ที่มีประสบการณ์ในการประกอบอาชีพ หรือการดำรงชีวิต หรือการเป็นผู้นำสังคม อย่างหนึ่งอย่างใดมาแล้วไม่น้อยกว่า 5 ปี หรือมีอายุไม่น้อยกว่า 25 ปีบริบูรณ์ ในวันเปิดภาคการศึกษาที่สมัคร โดยกรอกแบบฟอร์ม มสธ.31 ในหน้า 536 และส่งมาพร้อมหลักฐานประกอบการสมัคร เพื่อใช้ประกอบการพิจารณารับเข้าศึกษา หรือ</li> <li>สำเร็จการศึกษามัธยมศึกษาตอนปลาย (ม.6) หรือเทียบเท่า ตามที่กระทรวงศึกษาธิการรับรอง หรือ</li> <li>สำเร็จการศึกษาประกาศนียบัตรวิชาชีพ (ปวช.) หรือเทียบเท่า ตามที่กระทรวงศึกษาธิการรับรอง หรือ</li> <li>สำเร็จการศึกษาประกาศนียบัตรวิชาชีพชั้นสูง (ปวส.) หรือเทียบเท่า ทุกสาขาวิชา หรือ</li> <li>สำเร็จการศึกษานุปริญญา หรือปริญญาชั้นใดชั้นหนึ่งหรือเทียบเท่า ทุกสาขาวิชา จากสถาบันอุดมศึกษาที่สภามหาวิทยาลัยนั้น ๆ รับรอง หรือ</li> <li>เป็นนักศึกษาทดลองเรียนระดับปริญญาตรีที่สอบผ่านชุดวิชา ในหมวดวิชาศึกษาทั่วไปมาแล้ว 4 ชุดวิชา ตามโครงสร้างหลักสูตร ที่สาขาวิชากำหนด</li> </ol> <div style="border: 1px solid black; padding: 5px; margin-top: 10px;"> <p>ศึกษาโครงสร้างและรายละเอียดของหลักสูตร หน้า 153-159            สมัครภาคต้น ศึกษาโปรแกรมการลงทะเบียนเรียน หน้า 214            สมัครภาคปลาย ศึกษาโปรแกรมการลงทะเบียนเรียน หน้า 223</p> </div>

นักศึกษาที่ศึกษาในโครงสร้างหลักสูตรปรับปรุง พ.ศ. 2566 หากไม่สำเร็จการศึกษาในปีการศึกษา 2573

มหาวิทยาลัยจะโอนนักศึกษาเข้าสู่หลักสูตรปรับปรุงฉบับใหม่โดยอัตโนมัติ



## โครงสร้างและรายละเอียดของหลักสูตร

### หลักสูตรบริหารธุรกิจบัณฑิต

#### บริหารธุรกิจบัณฑิต (การจัดการ) รหัส 30234 หลักสูตรปรับปรุง พ.ศ. 2566

##### 1. สำเร็จการศึกษา ม.3 หรือเทียบเท่า หรือ ม.6 หรือเทียบเท่า หรือ ปวช. หรือเทียบเท่า

หรือเป็นนักศึกษาทดลองเรียนระดับปริญญาตรีที่สอบผ่านชุดวิชาในหมวดวิชาศึกษาทั่วไปมาแล้ว 4 ชุดวิชา

ตามโครงสร้างหลักสูตรที่สาขาวิชากำหนด

#### โครงสร้างหลักสูตร

ก. หมวดวิชาศึกษาทั่วไป*	5	ชุดวิชา	(30 หน่วยกิต)
ข. หมวดวิชาเฉพาะ	14	ชุดวิชา	(84 หน่วยกิต)
ค. หมวดวิชาเลือกเสรี	1	ชุดวิชา	(6 หน่วยกิต)
รวมตลอดหลักสูตรต้องศึกษาไม่น้อยกว่า	20	ชุดวิชา	(120 หน่วยกิต)

(ใช้ระยะเวลาในการศึกษาตามโครงสร้างหลักสูตร 3 ปีครึ่ง)

#### รายละเอียดหลักสูตร

ก. หมวดวิชาศึกษาทั่วไป\* 5 ชุดวิชา (30 หน่วยกิต)

- บัณฑิต 3 ชุดวิชา

10111 ภาษาอังกฤษเพื่อการสื่อสาร	10141 วิทยาศาสตร์ เทคโนโลยี และสิ่งแวดล้อมเพื่อชีวิต	10151 ไทยศึกษา
---------------------------------	--	----------------

- และเลือก 2 ชุดวิชา โดยเลือกเรียนตามกลุ่มวิชา กลุ่มวิชาละ 1 ชุดวิชา ดังนี้

กลุ่มวิชามนุษยศาสตร์

10103 ทักษะชีวิต	10121 อารยธรรมมนุษย์	10164 สังคมและวัฒนธรรมอาเซียน
------------------	----------------------	-------------------------------

กลุ่มวิชาสังคมศาสตร์

10131 สังคมมนุษย์	10152 ไทยกับสังคมโลก
-------------------	----------------------

ข. หมวดวิชาเฉพาะ 14 ชุดวิชา (84 หน่วยกิต)

วิชาแกน 7 ชุดวิชา

30208 การบัญชีการเงินและการบัญชี เพื่อการจัดการ	30210 หลักการตลาดและการจัดการ การดำเนินงาน	32206 เทคนิคเชิงปริมาณเพื่อการจัดการ
30209 การเงินธุรกิจและกฎหมายธุรกิจ	30211 องค์การและการจัดการ และ การจัดการทรัพยากรมนุษย์	32341 ระบบสารสนเทศเพื่อการจัดการ และวิทยาการข้อมูล
		60120 หลักเศรษฐศาสตร์เบื้องต้น

วิชาเฉพาะด้าน 7 ชุดวิชา

32318 เทคโนโลยีดิจิทัลสำหรับธุรกิจ	32326 การจัดการเชิงกลยุทธ์และ การจัดการนวัตกรรม	32482 ประสบการณ์วิชาชีพการจัดการ <sup>(2)</sup>
32319 การสื่อสารและการเจรจาต่อรอง ทางธุรกิจสมัยใหม่	32449 การสร้างธุรกิจและการเป็น ผู้ประกอบการ	32494 การวิจัยธุรกิจและการจัดการ เพื่อความยั่งยืน
32323 ซอฟต์แวร์คอมพิวเตอร์ เพื่อการตัดสินใจทางการจัดการ <sup>(1)</sup>		

หมายเหตุ \* หมวดวิชาศึกษาทั่วไป จัดการเรียนการสอนออนไลน์สมบูรณ์แบบ ศึกษารายละเอียด หน้า (4)

<sup>(1)</sup> เป็นชุดวิชาที่มีการฝึกปฏิบัติเสริมทักษะ

<sup>(2)</sup> เป็นชุดวิชาที่นักศึกษาต้องลงทะเบียนเรียนในภาคการศึกษาสุดท้ายและเหลือไม่เกิน 3 ชุดวิชา ก่อนจบการศึกษาเท่านั้น

## ค. หมวดวิชาเลือกเสรี

## 1 ชุดวิชา (6 หน่วยกิต)

สามารถเลือกศึกษาได้จากชุดวิชาหรือรายวิชาต่าง ๆ ที่เปิดสอนตามโครงการสัมฤทธิ์บัตร หรือในหลักสูตรระดับประกาศนียบัตรปริญญาตรีหรือเทียบเท่า ยกเว้นชุดวิชาหรือรายวิชาที่มีลักษณะดังต่อไปนี้

- (1) ชุดวิชาประสบการณ์วิชาชีพของทุกสาขาวิชา
- (2) ชุดวิชาหรือรายวิชาที่มีเนื้อหาซ้ำซ้อนกับชุดวิชาบังคับอื่น ๆ ในหลักสูตรที่เรียน
- (3) ชุดวิชาหรือรายวิชาที่มีการกำหนดคุณสมบัติและทักษะพื้นฐานไว้โดยเฉพาะ
- (4) ชุดวิชาหรือรายวิชาที่สภาวิชาการมีมติอนุมัติไม่ให้เป็นชุดวิชาเลือกเสรี
- (5) ชุดวิชาหรือรายวิชาที่มีเนื้อหาและมีการทำกิจกรรมภาคปฏิบัติ หรือตามที่สภาวิชาชีพหรือองค์การวิชาชีพกำหนด

โปรดศึกษารายละเอียดจากเอกสารหลักสูตรการศึกษาของสาขาวิชาที่มหาวิทยาลัยจัดส่งให้ในการตอบรับเป็นนักศึกษาของมหาวิทยาลัยหรือที่เว็บไซต์ของมหาวิทยาลัย <https://www.stou.ac.th> ไปที่ หลักสูตรที่เปิดสอน → หลักสูตรปริญญาตรี → สาขาวิชา/แขนงวิชา/วิชาเอก (ที่สมัครเข้าศึกษา) → การลงทะเบียนเรียนชุดวิชาเลือกเสรี

นอกเหนือจากชุดวิชาในโครงสร้างหลักสูตรแล้ว ผู้สมัครต้องมีผลการทดสอบความรู้ภาษาอังกฤษ STOU-EPT หรือผลการทดสอบความรู้ภาษาอังกฤษตามมาตรฐานระดับอุดมศึกษาจากสถาบันอื่นที่สอบผ่านมาแล้วไม่เกิน 2 ปี นับถึงวันที่ยื่นผลการทดสอบมาแสดงก่อนสำเร็จการศึกษา ซึ่งนักศึกษาสามารถยื่นผลการทดสอบความรู้ภาษาอังกฤษได้ตลอดระยะเวลาที่กำลังศึกษาอยู่ โดยไม่ต้องรอใกล้สำเร็จการศึกษา

## 2. สำเร็จการศึกษาประกาศนียบัตรวิชาชีพชั้นสูง (ปวส.) หรือเทียบเท่าในประเภทวิชาพาณิชยกรรม/บริหารธุรกิจ

## โครงสร้างหลักสูตร

ก. หมวดวิชาศึกษาทั่วไป*	3	ชุดวิชา	(18 หน่วยกิต)
ข. หมวดวิชาเฉพาะ	10	ชุดวิชา	(60 หน่วยกิต)
ค. หมวดวิชาเลือกเสรี	1	ชุดวิชา	(6 หน่วยกิต)
รวมตลอดหลักสูตรต้องศึกษาไม่น้อยกว่า	14	ชุดวิชา	(84 หน่วยกิต)

(ใช้ระยะเวลาในการศึกษาตามโครงสร้างหลักสูตร 2 ปีครึ่ง)

## รายละเอียดหลักสูตร

ก. หมวดวิชาศึกษาทั่วไป*	3	ชุดวิชา	(18 หน่วยกิต)
-------------------------	---	---------	---------------

10121	อารยธรรมมนุษย์	10141	วิทยาศาสตร์ เทคโนโลยี และสิ่งแวดล้อมเพื่อชีวิต	10151	ไทยศึกษา
-------	----------------	-------	--	-------	----------

ข. หมวดวิชาเฉพาะ	10	ชุดวิชา	(60 หน่วยกิต)
------------------	----	---------	---------------

## วิชาแกน 3 ชุดวิชา

30211	องค์การและการจัดการ และการจัดการทรัพยากรมนุษย์	32206	เทคนิคเชิงปริมาณเพื่อการจัดการ	32341	ระบบสารสนเทศเพื่อการจัดการ และวิทยาการข้อมูล
-------	--	-------	--------------------------------	-------	--

**วิชาเฉพาะด้าน 7 ชุดวิชา**

32318 เทคโนโลยีดิจิทัลสำหรับธุรกิจ	32326 การจัดการเชิงกลยุทธ์และ	32482 ประสบการณ์วิชาชีพการจัดการ <sup>(2)</sup>
32319 การสื่อสารและการเจรจาต่อรอง	การจัดการนวัตกรรม	32494 การวิจัยธุรกิจและการจัดการ
ทางธุรกิจสมัยใหม่	32449 การสร้างธุรกิจและการเป็น	เพื่อความยั่งยืน
32323 ซอฟต์แวร์คอมพิวเตอร์	ผู้ประกอบการ	
เพื่อการตัดสินใจทางการจัดการ <sup>(1)</sup>		

**ค. หมวดวิชาเลือกเสรี****1 ชุดวิชา (6 หน่วยกิต)**

สามารถเลือกศึกษาได้จากชุดวิชาหรือรายวิชาต่าง ๆ ที่เปิดสอนตามโครงการสัมฤทธิ์บัตร หรือในหลักสูตรระดับประกาศนียบัตรปริญญาตรีหรือเทียบเท่า ยกเว้นชุดวิชาหรือรายวิชาที่มีลักษณะดังต่อไปนี้

- (1) ชุดวิชาประสบการณ์วิชาชีพของทุกสาขาวิชา
- (2) ชุดวิชาหรือรายวิชาที่มีเนื้อหาซ้ำซ้อนกับชุดวิชาบังคับอื่น ๆ ในหลักสูตรที่เรียน
- (3) ชุดวิชาหรือรายวิชาที่มีการกำหนดคุณสมบัติและทักษะพื้นฐานไว้โดยเฉพาะ
- (4) ชุดวิชาหรือรายวิชาที่สภาวิชาการมีมติอนุมัติไม่ให้เป็นชุดวิชาเลือกเสรี
- (5) ชุดวิชาหรือรายวิชาที่มีเนื้อหาและมีการทำกิจกรรมภาคปฏิบัติ หรือตามที่สภาวิชาชีพหรือองค์กรวิชาชีพกำหนด

โปรดศึกษารายละเอียดจากเอกสารหลักสูตรการศึกษาของสาขาวิชาที่มหาวิทยาลัยจัดส่งให้ในการตอบรับเป็นนักศึกษาของมหาวิทยาลัยหรือที่เว็บไซต์ของมหาวิทยาลัย <https://www.stou.ac.th> ไปที่ หลักสูตรที่เปิดสอน → หลักสูตรปริญญาตรี → สาขาวิชา/แขนงวิชา/วิชาเอก (ที่สมัครเข้าศึกษา) → การลงทะเบียนเรียนชุดวิชาเลือกเสรี

นอกเหนือจากชุดวิชาในโครงสร้างหลักสูตรแล้ว ผู้สมัครต้องมีผลการทดสอบความรู้ภาษาอังกฤษ STOU-EPT หรือผลการทดสอบความรู้ภาษาอังกฤษตามมาตรฐานระดับอุดมศึกษาจากสถาบันอื่นที่สอบผ่านมาแล้วไม่เกิน 2 ปี นับถึงวันที่ยื่นผลการทดสอบมาแสดงก่อนสำเร็จการศึกษา ซึ่งนักศึกษาสามารถยื่นผลการทดสอบความรู้ภาษาอังกฤษได้ตลอดระยะเวลาที่กำลังศึกษาอยู่ โดยไม่ต้องรอใกล้สำเร็จการศึกษา

### 3. สำเร็จการศึกษาประกาศนียบัตรวิชาชีพชั้นสูง (ปวส.) หรือเทียบเท่าที่มีใช้ประเภทวิชาพาณิชยกรรม/บริหารธุรกิจ

**โครงสร้างหลักสูตร**

ก. หมวดวิชาศึกษาทั่วไป*	3	ชุดวิชา	(18 หน่วยกิต)
ข. หมวดวิชาเฉพาะ	14	ชุดวิชา	(84 หน่วยกิต)
ค. หมวดวิชาเลือกเสรี	1	ชุดวิชา	(6 หน่วยกิต)
รวมตลอดหลักสูตรต้องศึกษาไม่น้อยกว่า	18	ชุดวิชา	(108 หน่วยกิต)

(ใช้ระยะเวลาในการศึกษาตามโครงสร้างหลักสูตร 3 ปี)

**รายละเอียดหลักสูตร**

ก. หมวดวิชาศึกษาทั่วไป*	3	ชุดวิชา	(18 หน่วยกิต)
10121 อารยธรรมมนุษย์	10131 สังคมมนุษย์	10151 ไทยศึกษา	

หมายเหตุ \* หมวดวิชาศึกษาทั่วไป จัดการเรียนการสอนออนไลน์สมบูรณ์แบบ ศึกษารายละเอียด หน้า (4)

(1) เป็นชุดวิชาที่มีการฝึกปฏิบัติเสริมทักษะ

(2) เป็นชุดวิชาที่นักศึกษาต้องลงทะเบียนเรียนในภาคการศึกษาสุดท้ายและเหลือไม่เกิน 3 ชุดวิชา ก่อนจบการศึกษาเท่านั้น

## ข. หมวดวิชาเฉพาะ

14 ชุดวิชา (84 หน่วยกิต)

## วิชาแกน 7 ชุดวิชา

30208 การบัญชีการเงินและการบัญชี เพื่อการจัดการ	30210 หลักการตลาด และการจัดการ การดำเนินงาน	32206 เทคนิคเชิงปริมาณเพื่อการจัดการ 32341 ระบบสารสนเทศเพื่อการจัดการ และวิทยาการข้อมูล
30209 การเงินธุรกิจและกฎหมายธุรกิจ	30211 องค์การและการจัดการ และ การจัดการทรัพยากรมนุษย์	60120 หลักเศรษฐศาสตร์เบื้องต้น

## วิชาเฉพาะด้าน 7 ชุดวิชา

32318 เทคโนโลยีดิจิทัลสำหรับธุรกิจ	32326 การจัดการเชิงกลยุทธ์และ การจัดการนวัตกรรม	32482 ประสบการณ์วิชาชีพการจัดการ <sup>(2)</sup> 32494 การวิจัยธุรกิจและการจัดการ เพื่อความยั่งยืน
32319 การสื่อสารและการเจรจาต่อรอง ทางธุรกิจสมัยใหม่	32449 การสร้างธุรกิจและการเป็น ผู้ประกอบการ	
32323 ซอฟต์แวร์คอมพิวเตอร์ เพื่อการตัดสินใจทางการจัดการ <sup>(1)</sup>		

## ค. หมวดวิชาเลือกเสรี

1 ชุดวิชา (6 หน่วยกิต)

สามารถเลือกศึกษาได้จากชุดวิชาหรือรายวิชาต่าง ๆ ที่เปิดสอนตามโครงการสัมฤทธิ์บัตร หรือในหลักสูตรระดับประกาศนียบัตร  
ปริญญาตรีหรือเทียบเท่า ยกเว้นชุดวิชาหรือรายวิชาที่มีลักษณะดังต่อไปนี้

- (1) ชุดวิชาประสบการณ์วิชาชีพของทุกสาขาวิชา
- (2) ชุดวิชาหรือรายวิชาที่มีเนื้อหาซ้ำซ้อนกับชุดวิชาบังคับอื่น ๆ ในหลักสูตรที่เรียน
- (3) ชุดวิชาหรือรายวิชาที่มีการกำหนดคุณสมบัติและทักษะพื้นฐานไว้โดยเฉพาะ
- (4) ชุดวิชาหรือรายวิชาที่สภาวิชาการมีมติอนุมัติไม่ให้เป็นชุดวิชาเลือกเสรี
- (5) ชุดวิชาหรือรายวิชาที่มีเนื้อหาและมีการทำกิจกรรมภาคปฏิบัติ หรือตามที่สภาวิชาชีพหรือองค์กรวิชาชีพกำหนด

โปรดศึกษารายละเอียดจากเอกสารหลักสูตรการศึกษาของสาขาวิชาที่มหาวิทยาลัยจัดส่งให้ในการตอบรับเป็นนักศึกษาของ  
มหาวิทยาลัยหรือที่เว็บไซต์ของมหาวิทยาลัย <https://www.stou.ac.th> ไปที่ หลักสูตรที่เปิดสอน → หลักสูตรปริญญาตรี →  
สาขาวิชา/แขนงวิชา/วิชาเอก (ที่สมัครเข้าศึกษา) → การลงทะเบียนเรียนชุดวิชาเลือกเสรี

นอกเหนือจากชุดวิชาในโครงสร้างหลักสูตรแล้ว ผู้สมัครต้องมีผลการทดสอบความรู้ภาษาอังกฤษ STOU-EPT  
หรือผลการทดสอบความรู้ภาษาอังกฤษตามมาตรฐานระดับอุดมศึกษาจากสถาบันอื่นที่สอบผ่านมาแล้วไม่เกิน 2 ปี  
นับถึงวันที่ยื่นผลการทดสอบมาแสดงก่อนสำเร็จการศึกษา ซึ่งนักศึกษาสามารถยื่นผลการทดสอบความรู้ภาษาอังกฤษ  
ได้ตลอดระยะเวลาที่กำลังศึกษาอยู่ โดยไม่ต้องรอใกล้สำเร็จการศึกษา

หมายเหตุ <sup>(1)</sup> เป็นชุดวิชาที่มีการฝึกปฏิบัติเสริมทักษะ

<sup>(2)</sup> เป็นชุดวิชาที่นักศึกษาต้องลงทะเบียนเรียนในภาคการศึกษาสุดท้ายและเหลือไม่เกิน 3 ชุดวิชา ก่อนจบการศึกษาเท่านั้น

#### 4. สำเร็จการศึกษานุปริญญา หรือปริญญาชั้นใดชั้นหนึ่งหรือเทียบเท่าในสาขาวิชาบริหารธุรกิจ หรือสาขาวิชา เศรษฐศาสตร์ วิชาเอกการเงินและการธนาคาร และวิชาเอกเศรษฐศาสตร์ธุรกิจ

##### โครงสร้างหลักสูตร

ก. หมวดวิชาศึกษาทั่วไป*	1	ชุดวิชา	(6 หน่วยกิต)
ข. หมวดวิชาเฉพาะ	10	ชุดวิชา	(60 หน่วยกิต)
ค. หมวดวิชาเลือกเสรี	1	ชุดวิชา	(6 หน่วยกิต)
รวมตลอดหลักสูตรต้องศึกษาไม่น้อยกว่า	12	ชุดวิชา	(72 หน่วยกิต)

(ใช้ระยะเวลาในการศึกษาตามโครงสร้างหลักสูตร 2 ปี)

##### รายละเอียดหลักสูตร

ก. หมวดวิชาศึกษาทั่วไป*	1	ชุดวิชา	(6 หน่วยกิต)
-------------------------	---	---------	--------------

10151 ไทยศึกษา

ข. หมวดวิชาเฉพาะ	10	ชุดวิชา	(60 หน่วยกิต)
------------------	----	---------	---------------

##### วิชาแกน 3 ชุดวิชา

30211 องค์การและการจัดการ และ การจัดการทรัพยากรมนุษย์	32206 เทคนิคเชิงปริมาณเพื่อการจัดการ	32341 ระบบสารสนเทศเพื่อการจัดการ และวิทยาการข้อมูล
--	--------------------------------------	---

##### วิชาเฉพาะด้าน 7 ชุดวิชา

32318 เทคโนโลยีดิจิทัลสำหรับธุรกิจ	32326 การจัดการเชิงกลยุทธ์และ การจัดการนวัตกรรม	32482 ประสบการณ์วิชาชีพการจัดการ <sup>(2)</sup>
32319 การสื่อสารและการเจรจาต่อรอง ทางธุรกิจสมัยใหม่	32449 การสร้างธุรกิจและการเป็น ผู้ประกอบการ	32494 การวิจัยธุรกิจและการจัดการ เพื่อความยั่งยืน
32323 ซอฟต์แวร์คอมพิวเตอร์ เพื่อการตัดสินใจทางการจัดการ <sup>(1)</sup>		

ค. หมวดวิชาเลือกเสรี	1	ชุดวิชา	(6 หน่วยกิต)
----------------------	---	---------	--------------

สามารถเลือกศึกษาได้จากชุดวิชาหรือรายวิชาต่าง ๆ ที่เปิดสอนตามโครงการสัมฤทธิ์บัตร หรือในหลักสูตรระดับประกาศนียบัตร ปริญญาตรีหรือเทียบเท่า ยกเว้นชุดวิชาหรือรายวิชาที่มีลักษณะดังต่อไปนี้

- (1) ชุดวิชาประสบการณ์วิชาชีพของทุกสาขาวิชา
- (2) ชุดวิชาหรือรายวิชาที่มีเนื้อหาซ้ำซ้อนกับชุดวิชาบังคับอื่น ๆ ในหลักสูตรที่เรียน
- (3) ชุดวิชาหรือรายวิชาที่มีการกำหนดคุณสมบัติและทักษะพื้นฐานไว้โดยเฉพาะ
- (4) ชุดวิชาหรือรายวิชาที่สภาวิชาการมีมติอนุมัติไม่ให้เป็นชุดวิชาเลือกเสรี
- (5) ชุดวิชาหรือรายวิชาที่มีเนื้อหาและมีการทำกิจกรรมภาคปฏิบัติ หรือตามที่สภาวิชาชีพหรือองค์กรวิชาชีพกำหนด

หมายเหตุ \* หมวดวิชาศึกษาทั่วไป จัดการเรียนการสอนออนไลน์สมบูรณ์แบบ ศึกษารายละเอียด หน้า (4)

(1) เป็นชุดวิชาที่มีการฝึกปฏิบัติเสริมทักษะ

(2) เป็นชุดวิชาที่นักศึกษาต้องลงทะเบียนเรียนในภาคการศึกษาสุดท้ายและเหลือไม่เกิน 3 ชุดวิชา ก่อนจบการศึกษาเท่านั้น

โปรดศึกษารายละเอียดจากเอกสารหลักสูตรการศึกษาของสาขาวิชาที่มหาวิทยาลัยจัดส่งให้ในการตอบรับเป็นนักศึกษาของมหาวิทยาลัยหรือที่เว็บไซต์ของมหาวิทยาลัย <https://www.stou.ac.th> ไปที่ หลักสูตรที่เปิดสอน → หลักสูตรปริญญาตรี → สาขาวิชา/แขนงวิชา/วิชาเอก (ที่สมัครเข้าศึกษา) → การลงทะเบียนเรียนชุดวิชาเลือกเสรี

นอกเหนือจากชุดวิชาในโครงสร้างหลักสูตรแล้ว ผู้สมัครต้องมีผลการทดสอบความรู้ภาษาอังกฤษ STOU-EPT หรือผลการทดสอบความรู้ภาษาอังกฤษตามมาตรฐานระดับอุดมศึกษาจากสถาบันอื่นที่สอบผ่านมาแล้วไม่เกิน 2 ปี นับถึงวันที่ยื่นผลการทดสอบมาแสดงก่อนสำเร็จการศึกษา ซึ่งนักศึกษาสามารถยื่นผลการทดสอบความรู้ภาษาอังกฤษ ได้ตลอดระยะเวลาที่กำลังศึกษาอยู่ โดยไม่ต้องรอใกล้สำเร็จการศึกษา

### 5. สำเร็จการศึกษานุปริญญา หรือปริญญาชั้นใดชั้นหนึ่งหรือเทียบเท่าที่มีใช้สาขาวิชาบริหารธุรกิจ หรือสาขาวิชา เศรษฐศาสตร์ วิชาเอกการเงินและการธนาคาร และวิชาเอกเศรษฐศาสตร์ธุรกิจ

#### โครงสร้างหลักสูตร

ก. หมวดวิชาศึกษาทั่วไป*	1 ชุดวิชา	(6 หน่วยกิต)
ข. หมวดวิชาเฉพาะ	14 ชุดวิชา	(84 หน่วยกิต)
ค. หมวดวิชาเลือกเสรี	1 ชุดวิชา	(6 หน่วยกิต)
รวมตลอดหลักสูตรต้องศึกษาไม่น้อยกว่า	16 ชุดวิชา	(96 หน่วยกิต)

(ใช้ระยะเวลาในการศึกษาตามโครงสร้างหลักสูตร 3 ปี)

#### รายละเอียดหลักสูตร

ก. หมวดวิชาศึกษาทั่วไป*	1 ชุดวิชา	(6 หน่วยกิต)
10151 ไทยศึกษา		
ข. หมวดวิชาเฉพาะ	14 ชุดวิชา	(84 หน่วยกิต)

#### วิชาแกน 7 ชุดวิชา

30208 การบัญชีการเงินและการบัญชี เพื่อการจัดการ	30210 หลักการตลาด และการจัดการ การดำเนินงาน	32206 เทคนิคเชิงปริมาณเพื่อการจัดการ 32341 ระบบสารสนเทศเพื่อการจัดการ และวิทยาการข้อมูล
30209 การเงินธุรกิจและกฎหมายธุรกิจ	30211 องค์การและการจัดการ และ การจัดการทรัพยากรมนุษย์	60120 หลักเศรษฐศาสตร์เบื้องต้น

#### วิชาเฉพาะด้าน 7 ชุดวิชา

32318 เทคโนโลยีดิจิทัลสำหรับธุรกิจ	32326 การจัดการเชิงกลยุทธ์และ การจัดการนวัตกรรม	32482 ประสบการณ์วิชาชีพการจัดการ <sup>(2)</sup> 32494 การวิจัยธุรกิจและการจัดการ เพื่อความยั่งยืน
32319 การสื่อสารและการเจรจาต่อรอง ทางธุรกิจสมัยใหม่	32449 การสร้างธุรกิจและการเป็น ผู้ประกอบการ	
32323 ซอฟต์แวร์คอมพิวเตอร์ เพื่อการตัดสินใจทางการจัดการ <sup>(1)</sup>		

หมายเหตุ \* หมวดวิชาศึกษาทั่วไป จัดการเรียนการสอนออนไลน์สมบูรณ์แบบ ศึกษารายละเอียด หน้า (4)

(1) เป็นชุดวิชาที่มีการฝึกปฏิบัติเสริมทักษะ

(2) เป็นชุดวิชาที่นักศึกษาต้องลงทะเบียนเรียนในภาคการศึกษาสุดท้ายและเหลือไม่เกิน 3 ชุดวิชา ก่อนจบการศึกษาเท่านั้น

## ค. หมวดวิชาเลือกเสรี

## 1 ชุดวิชา (6 หน่วยกิต)

สามารถเลือกศึกษาได้จากชุดวิชาหรือรายวิชาต่าง ๆ ที่เปิดสอนตามโครงการสัมฤทธิ์บัตร หรือในหลักสูตรระดับประกาศนียบัตรปริญญาตรีหรือเทียบเท่า ยกเว้นชุดวิชาหรือรายวิชาที่มีลักษณะดังต่อไปนี้

- (1) ชุดวิชาประสบการณ์วิชาชีพของทุกสาขาวิชา
- (2) ชุดวิชาหรือรายวิชาที่มีเนื้อหาซ้ำซ้อนกับชุดวิชาบังคับอื่น ๆ ในหลักสูตรที่เรียน
- (3) ชุดวิชาหรือรายวิชาที่มีการกำหนดคุณสมบัติและทักษะพื้นฐานไว้โดยเฉพาะ
- (4) ชุดวิชาหรือรายวิชาที่สภาวิชาการมีมติอนุมัติไม่ให้เป็นชุดวิชาเลือกเสรี
- (5) ชุดวิชาหรือรายวิชาที่มีเนื้อหาและมีการทำกิจกรรมภาคปฏิบัติ หรือตามที่สภาวิชาชีพหรือองค์กรวิชาชีพกำหนด

โปรดศึกษารายละเอียดจากเอกสารหลักสูตรการศึกษาของสาขาวิชาที่มหาวิทยาลัยจัดส่งให้ในการตอบรับเป็นนักศึกษาของมหาวิทยาลัยหรือที่เว็บไซต์ของมหาวิทยาลัย <https://www.stou.ac.th> ไปที่ หลักสูตรที่เปิดสอน → หลักสูตรปริญญาตรี → สาขาวิชา/แขนงวิชา/วิชาเอก (ที่สมัครเข้าศึกษา) → การลงทะเบียนเรียนชุดวิชาเลือกเสรี

นอกเหนือจากชุดวิชาในโครงสร้างหลักสูตรแล้ว ผู้สมัครต้องมีผลการทดสอบความรู้ภาษาอังกฤษ STOU-EPT หรือผลการทดสอบความรู้ภาษาอังกฤษตามมาตรฐานระดับอุดมศึกษาจากสถาบันอื่นที่สอบผ่านมาแล้วไม่เกิน 2 ปี นับถึงวันที่ยื่นผลการทดสอบมาแสดงก่อนสำเร็จการศึกษา ซึ่งนักศึกษาสามารถยื่นผลการทดสอบความรู้ภาษาอังกฤษได้ตลอดระยะเวลาที่กำลังศึกษาอยู่ โดยไม่ต้องรอใกล้สำเร็จการศึกษา

## คุณสมบัติของผู้สมัคร

หลักสูตรบริหารธุรกิจบัณฑิต หลักสูตรปรับปรุง พ.ศ. 2566

วิชาเอกการเงิน รหัส 30274

ชื่อปริญญา

บริหารธุรกิจบัณฑิต

Bachelor of Business Administration

ชื่อย่อ

บธ.บ.

B.B.A.

(เปิดรับนักศึกษาใน ภาคต้น และ ภาคปลาย)

สาขาวิชา/แขนงวิชา/วิชาเอก	คุณสมบัติของผู้สมัคร
สาขาวิชาวิทยาการจัดการ รหัส 30  วิชาเอกการเงิน รหัส 30274	<p>ต้องสำเร็จการศึกษาวุฒิการศึกษาใดวุฒิการศึกษาหนึ่ง ดังนี้</p> <ol style="list-style-type: none"> <li>สำเร็จการศึกษามัธยมศึกษาตอนต้น (ม.3) หรือเทียบเท่า ตามที่กระทรวงศึกษาธิการรับรอง และต้องเป็นผู้ที่มีประสบการณ์ ในการประกอบอาชีพ หรือการดำรงชีวิต หรือการเป็นผู้นำสังคม อย่างหนึ่งอย่างใดมาแล้วไม่น้อยกว่า 5 ปี หรือมีอายุไม่น้อยกว่า 25 ปีบริบูรณ์ ในวันเปิดภาคการศึกษาที่สมัคร โดยกรอกแบบฟอร์ม มสธ.31 ในหน้า 536 และส่งมาพร้อมหลักฐานประกอบการสมัคร เพื่อใช้ประกอบการพิจารณารับเข้าศึกษา หรือ</li> <li>สำเร็จการศึกษามัธยมศึกษาตอนปลาย (ม.6) หรือเทียบเท่า ตามที่กระทรวงศึกษาธิการรับรอง หรือ</li> <li>สำเร็จการศึกษาประกาศนียบัตรวิชาชีพ (ปวช.) หรือเทียบเท่า ตามที่กระทรวงศึกษาธิการรับรอง หรือ</li> <li>สำเร็จการศึกษาประกาศนียบัตรวิชาชีพชั้นสูง (ปวส.) หรือเทียบเท่า ในประเภทวิชาพาณิชยกรรม/บริหารธุรกิจ สาขาวิชาการบัญชี การตลาด การเงินและการธนาคาร การจัดการทรัพยากรมนุษย์ การจัดการทั่วไป หรืออนุปริญญาหรือเทียบเท่าในสาขาวิชาบริหารธุรกิจ หรือสาขาวิชา เศรษฐศาสตร์ วิชาเอกการเงินและการธนาคาร และวิชาเอก เศรษฐศาสตร์ธุรกิจ หรือ</li> </ol> <div style="border: 1px solid black; padding: 5px; margin-top: 10px;"> <p>ศึกษาโครงสร้างและรายละเอียดของหลักสูตร หน้า 162-170            สมัครภาคต้น ศึกษาโปรแกรมการลงทะเบียนเรียน หน้า 215-216            สมัครภาคปลาย ศึกษาโปรแกรมการลงทะเบียนเรียน หน้า 224-225</p> </div>



สาขาวิชา/แขนงวิชา/วิชาเอก	คุณสมบัติของผู้สมัคร
<p>สาขาวิชาวิทยาการจัดการ รหัส 30</p> <p>วิชาเอกการเงิน รหัส 30274 (ต่อ)</p>	<p>5. สำเร็จการศึกษาประกาศนียบัตรวิชาชีพชั้นสูง (ปวส.) หรือเทียบเท่า ในประเภทวิชาพาณิชยกรรม/บริหารธุรกิจ<b>ที่ไม่ใช่</b>สาขาวิชาการบัญชี การตลาด การเงินและการธนาคาร การจัดการทรัพยากรมนุษย์ การจัดการทั่วไป <b>หรือ</b></p> <p>6. สำเร็จการศึกษาประกาศนียบัตรวิชาชีพชั้นสูง (ปวส.) หรือเทียบเท่า <b>ที่ไม่ใช่</b>ประเภทวิชาพาณิชยกรรม/บริหารธุรกิจ หรืออนุปริญญา หรือเทียบเท่า<b>ที่ไม่ใช่</b>สาขาวิชาบริหารธุรกิจ หรือสาขาวิชาเศรษฐศาสตร์ วิชาเอกการเงินและการธนาคาร และวิชาเอกเศรษฐศาสตร์ธุรกิจ <b>หรือ</b></p> <p>7. สำเร็จการศึกษาปริญญาชั้นใดชั้นหนึ่งในสาขาวิชาบริหารธุรกิจ หรือสาขาวิชาเศรษฐศาสตร์ วิชาเอกการเงินและการธนาคาร และ วิชาเอกเศรษฐศาสตร์ธุรกิจ <b>หรือ</b></p> <p>8. สำเร็จการศึกษาปริญญาชั้นใดชั้นหนึ่ง<b>ที่ไม่ใช่</b>สาขาวิชาบริหารธุรกิจ หรือสาขาวิชาเศรษฐศาสตร์ วิชาเอกการเงินและการธนาคาร และวิชาเอกเศรษฐศาสตร์ธุรกิจ <b>หรือ</b></p> <p>9. เป็นนักศึกษาทดลองเรียนระดับปริญญาตรีที่สอบผ่านชุดวิชา ในหมวดวิชาศึกษาทั่วไปมาแล้ว 4 ชุดวิชา ตามโครงสร้างหลักสูตร ที่สาขาวิชากำหนด</p> <div style="border: 1px solid black; padding: 5px; margin-top: 10px;"> <p>ศึกษาโครงสร้างและรายละเอียดของหลักสูตร หน้า 162-170</p> <p>สมัครภาคต้น ศึกษาโปรแกรมการลงทะเบียนเรียน หน้า 215-216</p> <p>สมัครภาคปลาย ศึกษาโปรแกรมการลงทะเบียนเรียน หน้า 224-225</p> </div>

นักศึกษาที่ศึกษาในโครงสร้างหลักสูตรปรับปรุง พ.ศ. 2566 หากไม่สำเร็จการศึกษาในปีการศึกษา 2573  
มหาวิทยาลัยจะโอนนักศึกษาเข้าสู่หลักสูตรปรับปรุงฉบับใหม่โดยอัตโนมัติ

## โครงสร้างและรายละเอียดของหลักสูตร

หลักสูตรบริหารธุรกิจบัณฑิต หลักสูตรปรับปรุง พ.ศ. 2566

วิชาเอกการเงิน รหัส 30274

1. สำเร็จการศึกษา ม.3 หรือเทียบเท่า หรือ ม.6 หรือเทียบเท่า หรือ ปวช. หรือเทียบเท่า

หรือเป็นนักศึกษาทดลองเรียนระดับปริญญาตรีที่สอบผ่านชุดวิชาในหมวดวิชาศึกษาทั่วไปมาแล้ว 4 ชุดวิชา  
ตามโครงสร้างหลักสูตรที่สาขาวิชากำหนด

### โครงสร้างหลักสูตร

ก. หมวดวิชาศึกษาทั่วไป*	5	ชุดวิชา	(30 หน่วยกิต)
ข. หมวดวิชาเฉพาะ	14	ชุดวิชา	(84 หน่วยกิต)
ค. หมวดวิชาเลือกเสรี	1	ชุดวิชา	(6 หน่วยกิต)
รวมตลอดหลักสูตรต้องศึกษาไม่น้อยกว่า	20	ชุดวิชา	(120 หน่วยกิต)

(ใช้ระยะเวลาในการศึกษาตามโครงสร้างหลักสูตร 3 ปีครึ่ง)

### รายละเอียดหลักสูตร

ก. หมวดวิชาศึกษาทั่วไป\* 5 ชุดวิชา (30 หน่วยกิต)

- บัณฑิต 1 ชุดวิชา

10151 ไทยศึกษา

- และเลือก 4 ชุดวิชา โดยเลือกเรียนตามกลุ่มวิชา กลุ่มวิชาละ 1 ชุดวิชา ดังนี้

#### กลุ่มวิชาภาษา

10111 ภาษาอังกฤษเพื่อการสื่อสาร	10161 ภาษาไทยเพื่อการสื่อสาร	10163 ภาษาเขมรเพื่อการสื่อสาร
	10162 ภาษาจีนเพื่อการสื่อสาร	

#### กลุ่มวิชาสังคมศาสตร์

10131 สังคมมนุษย์	10152 ไทยกับสังคมโลก
-------------------	----------------------

#### กลุ่มวิชามนุษยศาสตร์

10103 ทักษะชีวิต	10121 อารยธรรมมนุษย์	10164 สังคมและวัฒนธรรมอาเซียน
------------------	----------------------	-------------------------------

#### กลุ่มวิชาวิทยาศาสตร์และคณิตศาสตร์

10141 วิทยาศาสตร์ เทคโนโลยีและสิ่งแวดล้อมเพื่อชีวิต
---

ข. หมวดวิชาเฉพาะ 14 ชุดวิชา (84 หน่วยกิต)

#### วิชาแกน 6 ชุดวิชา

30208 การบัญชีการเงินและ การบัญชีเพื่อการจัดการ	30210 หลักการตลาดและการจัดการ การดำเนินงาน	30212 คณิตศาสตร์ สถิติธุรกิจ และการวิเคราะห์เชิงปริมาณ เพื่อการตัดสินใจ
30209 การเงินธุรกิจและกฎหมายธุรกิจ	30211 องค์การและการจัดการ และ การจัดการทรัพยากรมนุษย์	60120 หลักเศรษฐศาสตร์เบื้องต้น

**วิชาเฉพาะด้าน 8 ชุดวิชา**

32331 เทคโนโลยีทางการเงินและ การศึกษาความเป็นไปได้ ของโครงการ	32344 ตลาดการเงิน และสถาบันการเงิน	32457 การลงทุนและการวิเคราะห์ หลักทรัพย์
32340 การเงินส่วนบุคคลและ การภาษีอากร	32345 การจัดการการเงินและ การจัดการความเสี่ยง	32490 การวิเคราะห์ตราสารทาง การเงินและการจัดการสินเชื่อ
	32455 ธุรกิจและการเงินระหว่างประเทศ	
	32456 ประสบการณ์วิชาชีพการเงิน <sup>(1)</sup>	

**ค. หมวดวิชาเลือกเสรี 1 ชุดวิชา (6 หน่วยกิต)**

สามารถเลือกศึกษาได้จากชุดวิชาหรือรายวิชาต่าง ๆ ที่เปิดสอนตามโครงการสัมฤทธิ์บัตร หรือในหลักสูตรระดับประกาศนียบัตร  
ปริญญาตรีหรือเทียบเท่า ยกเว้นชุดวิชาหรือรายวิชาที่มีลักษณะดังต่อไปนี้

- (1) ชุดวิชาประสบการณ์วิชาชีพของทุกสาขาวิชา
- (2) ชุดวิชาหรือรายวิชาที่มีเนื้อหาซ้ำซ้อนกับชุดวิชาบังคับอื่น ๆ ในหลักสูตรที่เรียน
- (3) ชุดวิชาหรือรายวิชาที่มีการกำหนดคุณสมบัติและทักษะพื้นฐานไว้โดยเฉพาะ
- (4) ชุดวิชาหรือรายวิชาที่สภาวิชาการมีมติอนุมัติไม่ให้เป็นชุดวิชาเลือกเสรี
- (5) ชุดวิชาหรือรายวิชาที่มีเนื้อหาและมีการทำกิจกรรมภาคปฏิบัติ หรือตามที่สภาวิชาชีพหรือองค์กรวิชาชีพกำหนด

โปรดศึกษารายละเอียดจากเอกสารหลักสูตรการศึกษาของสาขาวิชาที่มหาวิทยาลัยจัดส่งให้ในการตอบรับเป็นนักศึกษาของ  
มหาวิทยาลัยหรือที่เว็บไซต์ของมหาวิทยาลัย <https://www.stou.ac.th> ไปที่ หลักสูตรที่เปิดสอน → หลักสูตรปริญญาตรี →  
สาขาวิชา/แขนงวิชา/วิชาเอก (ที่สมัครเข้าศึกษา) → การลงทะเบียนเรียนชุดวิชาเลือกเสรี

นอกเหนือจากชุดวิชาในโครงสร้างหลักสูตรแล้ว ผู้สมัคร**ต้องมี**ผลการทดสอบความรู้ภาษาอังกฤษ STOU-EPT  
หรือผลการทดสอบความรู้ภาษาอังกฤษตามมาตรฐานระดับอุดมศึกษาจากสถาบันอื่นที่สอบผ่านมาแล้วไม่เกิน 2 ปี  
นับถึงวันที่ยื่นผลการทดสอบมาแสดงก่อนสำเร็จการศึกษา ซึ่งนักศึกษาสามารถยื่นผลการทดสอบความรู้ภาษาอังกฤษ  
ได้ตลอดระยะเวลาที่กำลังศึกษาอยู่ โดยไม่ต้องรอใกล้สำเร็จการศึกษา

หมายเหตุ <sup>(1)</sup> เป็นชุดวิชาที่นักศึกษาต้องลงทะเบียนเรียนในภาคการศึกษาสุดท้ายและเหลือไม่เกิน 3 ชุดวิชา ก่อนจบการศึกษาเท่านั้น

2. สำเร็จการศึกษา ปวส. หรือเทียบเท่าในประเภทวิชาพาณิชยกรรม/บริหารธุรกิจ สาขาวิชาการบัญชี การตลาด การเงินและการธนาคาร การจัดการทรัพยากรมนุษย์ การจัดการทั่วไป หรืออนุปริญญา หรือเทียบเท่าในสาขาวิชาบริหารธุรกิจ หรือสาขาวิชาเศรษฐศาสตร์ วิชาเอกการเงินและการธนาคาร และวิชาเอกเศรษฐศาสตร์ธุรกิจ

### โครงสร้างหลักสูตร

ก. หมวดวิชาศึกษาทั่วไป*	3	ชุดวิชา	(18 หน่วยกิต)
ข. หมวดวิชาเฉพาะ	10	ชุดวิชา	(60 หน่วยกิต)
ค. หมวดวิชาเลือกเสรี	1	ชุดวิชา	(6 หน่วยกิต)
รวมตลอดหลักสูตรต้องศึกษาไม่น้อยกว่า	14	ชุดวิชา	(84 หน่วยกิต)

(ใช้ระยะเวลาในการศึกษาตามโครงสร้างหลักสูตร 2 ปีครึ่ง)

### รายละเอียดหลักสูตร

ก. หมวดวิชาศึกษาทั่วไป*	3	ชุดวิชา	(18 หน่วยกิต)
10121 อารยธรรมมนุษย์	10141 วิทยาศาสตร์ เทคโนโลยี และสิ่งแวดล้อมเพื่อชีวิต	10151 ไทยศึกษา	
ข. หมวดวิชาเฉพาะ	10	ชุดวิชา	(60 หน่วยกิต)
วิชาแกน 2 ชุดวิชา			
30209 การเงินธุรกิจและกฎหมายธุรกิจ	30212 คณิตศาสตร์ สถิติธุรกิจและการวิเคราะห์เชิงปริมาณเพื่อการตัดสินใจ		
วิชาเฉพาะด้าน 8 ชุดวิชา			
32331 เทคโนโลยีทางการเงินและการศึกษาความเป็นไปได้ของโครงการ	32344 ตลาดการเงิน และสถาบันการเงิน 32345 การจัดการการเงินและการจัดการความเสี่ยง	32457 การลงทุนและการวิเคราะห์หลักทรัพย์ 32490 การวิเคราะห์ตราสารทางการเงินและการจัดการสินเชื่อ	
32340 การเงินส่วนบุคคลและการภาษีอากร	32455 ธุรกิจและการเงินระหว่างประเทศ 32456 ประสบการณ์วิชาชีพการเงิน <sup>(1)</sup>		

### ค. หมวดวิชาเลือกเสรี 1 ชุดวิชา (6 หน่วยกิต)

สามารถเลือกศึกษาได้จากชุดวิชาหรือรายวิชาต่าง ๆ ที่เปิดสอนตามโครงการสัมฤทธิ์บัตร หรือในหลักสูตรระดับประกาศนียบัตรปริญญาตรีหรือเทียบเท่า ยกเว้นชุดวิชาหรือรายวิชาที่มีลักษณะดังต่อไปนี้

- (1) ชุดวิชาประสบการณ์วิชาชีพของทุกสาขาวิชา
- (2) ชุดวิชาหรือรายวิชาที่มีเนื้อหาซ้ำซ้อนกับชุดวิชาบังคับอื่น ๆ ในหลักสูตรที่เรียน
- (3) ชุดวิชาหรือรายวิชาที่มีการกำหนดคุณสมบัติและทักษะพื้นฐานไว้โดยเฉพาะ
- (4) ชุดวิชาหรือรายวิชาที่สภาวิชาการมีมติอนุมัติไม่ให้เป็นชุดวิชาเลือกเสรี
- (5) ชุดวิชาหรือรายวิชาที่มีเนื้อหาและมีการทำกิจกรรมภาคปฏิบัติ หรือตามที่สภาวิชาชีพหรือองค์กรวิชาชีพกำหนด

หมายเหตุ \* หมวดวิชาศึกษาทั่วไป จัดการเรียนการสอนออนไลน์สมบูรณ์แบบ ศึกษารายละเอียด หน้า (4)

<sup>(1)</sup> เป็นชุดวิชาที่นักศึกษาต้องลงทะเบียนเรียนในภาคการศึกษาสุดท้ายและเหลือไม่เกิน 3 ชุดวิชา ก่อนจบการศึกษาเท่านั้น

โปรดศึกษารายละเอียดจากเอกสารหลักสูตรการศึกษาของสาขาวิชาที่มหาวิทยาลัยจัดส่งให้ในการตอบรับเป็นนักศึกษาของมหาวิทยาลัยหรือที่เว็บไซต์ของมหาวิทยาลัย <https://www.stou.ac.th> ไปที่ หลักสูตรที่เปิดสอน → หลักสูตรปริญญาตรี → สาขาวิชา/แขนงวิชา/วิชาเอก (ที่สมัครเข้าศึกษา) → การลงทะเบียนเรียนชุดวิชาเลือกเสรี

นอกเหนือจากชุดวิชาในโครงสร้างหลักสูตรแล้ว ผู้สมัครต้องมีผลการทดสอบความรู้ภาษาอังกฤษ STOU-EPT หรือผลการทดสอบความรู้ภาษาอังกฤษตามมาตรฐานระดับอุดมศึกษาจากสถาบันอื่นที่สอบผ่านมาแล้วไม่เกิน 2 ปี นับถึงวันที่ยื่นผลการทดสอบมาแสดงก่อนสำเร็จการศึกษา ซึ่งนักศึกษาสามารถยื่นผลการทดสอบความรู้ภาษาอังกฤษ ได้ตลอดระยะเวลาที่กำลังศึกษาอยู่ โดยไม่ต้องรอใกล้สำเร็จการศึกษา

### 3. สำเร็จการศึกษา ปวส. หรือเทียบเท่าในประเภทวิชาพาณิชยกรรม/บริหารธุรกิจที่ไม่ใช่สาขาวิชาการบัญชี การตลาด การเงินและการธนาคาร การจัดการทรัพยากรมนุษย์ การจัดการทั่วไป

#### โครงสร้างหลักสูตร

ก. หมวดวิชาศึกษาทั่วไป*	3	ชุดวิชา	(18 หน่วยกิต)
ข. หมวดวิชาเฉพาะ	11	ชุดวิชา	(66 หน่วยกิต)
ค. หมวดวิชาเลือกเสรี	1	ชุดวิชา	(6 หน่วยกิต)
รวมตลอดหลักสูตรต้องศึกษาไม่น้อยกว่า	15	ชุดวิชา	(90 หน่วยกิต)

(ใช้ระยะเวลาในการศึกษาตามโครงสร้างหลักสูตร 2 ปีครึ่ง)

#### รายละเอียดหลักสูตร

ก. หมวดวิชาศึกษาทั่วไป*	3	ชุดวิชา	(18 หน่วยกิต)
10121 อารยธรรมมนุษย์	10141 วิทยาศาสตร์ เทคโนโลยี และสิ่งแวดล้อมเพื่อชีวิต	10151 ไทยศึกษา	
ข. หมวดวิชาเฉพาะ	11	ชุดวิชา	(66 หน่วยกิต)
วิชาแกน 3 ชุดวิชา			
30208 การบัญชีการเงินและการบัญชี	30209 การเงินธุรกิจและกฎหมายธุรกิจ	30212 คณิตศาสตร์ สถิติธุรกิจ และการวิเคราะห์เชิงปริมาณ เพื่อการตัดสินใจ	
วิชาเฉพาะด้าน 8 ชุดวิชา			
32331 เทคโนโลยีทางการเงินและการศึกษาความเป็นไปได้ของโครงการ	32344 ตลาดการเงิน และสถาบันการเงิน	32457 การลงทุนและการวิเคราะห์หลักทรัพย์	
	32345 การจัดการการเงินและการจัดการความเสี่ยง	32490 การวิเคราะห์ตราสารทางการเงินและการจัดการสินเชื่อ	
32340 การเงินส่วนบุคคลและการภาษีอากร	32455 ธุรกิจและการเงินระหว่างประเทศ		
	32456 ประสบการณ์วิชาชีพการเงิน <sup>(1)</sup>		

หมายเหตุ \* หมวดวิชาศึกษาทั่วไป จัดการเรียนการสอนออนไลน์สมบูรณ์แบบ ศึกษารายละเอียด หน้า (4)

<sup>(1)</sup> เป็นชุดวิชาที่นักศึกษาต้องลงทะเบียนเรียนในภาคการศึกษาสุดท้ายและเหลือไม่เกิน 3 ชุดวิชา ก่อนจบการศึกษาเท่านั้น

## ค. หมวดวิชาเลือกเสรี

## 1 ชุดวิชา (6 หน่วยกิต)

สามารถเลือกศึกษาได้จากชุดวิชาหรือรายวิชาต่าง ๆ ที่เปิดสอนตามโครงการสัมฤทธิ์บัตร หรือในหลักสูตรระดับประกาศนียบัตรปริญญาตรีหรือเทียบเท่า ยกเว้นชุดวิชาหรือรายวิชาที่มีลักษณะดังต่อไปนี้

- (1) ชุดวิชาประสบการณ์วิชาชีพของทุกสาขาวิชา
- (2) ชุดวิชาหรือรายวิชาที่มีเนื้อหาซ้ำซ้อนกับชุดวิชาบังคับอื่น ๆ ในหลักสูตรที่เรียน
- (3) ชุดวิชาหรือรายวิชาที่มีการกำหนดคุณสมบัติและทักษะพื้นฐานไว้โดยเฉพาะ
- (4) ชุดวิชาหรือรายวิชาที่สภาวิชาการมีมติอนุมัติไม่ให้เป็นชุดวิชาเลือกเสรี
- (5) ชุดวิชาหรือรายวิชาที่มีเนื้อหาและมีการทำกิจกรรมภาคปฏิบัติ หรือตามที่สภาวิชาชีพหรือองค์กรวิชาชีพกำหนด

โปรดศึกษารายละเอียดจากเอกสารหลักสูตรการศึกษาของสาขาวิชาที่มหาวิทยาลัยจัดส่งให้ในการตอบรับเป็นนักศึกษาของมหาวิทยาลัยหรือที่เว็บไซต์ของมหาวิทยาลัย <https://www.stou.ac.th> ไปที่ หลักสูตรที่เปิดสอน → หลักสูตรปริญญาตรี → สาขาวิชา/แขนงวิชา/วิชาเอก (ที่สมัครเข้าศึกษา) → การลงทะเบียนเรียนชุดวิชาเลือกเสรี

นอกเหนือจากชุดวิชาในโครงสร้างหลักสูตรแล้ว ผู้สมัครต้องมีผลการทดสอบความรู้ภาษาอังกฤษ STOU-EPT หรือผลการทดสอบความรู้ภาษาอังกฤษตามมาตรฐานระดับอุดมศึกษาจากสถาบันอื่นที่สอบผ่านมาแล้วไม่เกิน 2 ปี นับถึงวันที่ยื่นผลการทดสอบมาแสดงก่อนสำเร็จการศึกษา ซึ่งนักศึกษาสามารถยื่นผลการทดสอบความรู้ภาษาอังกฤษได้ตลอดระยะเวลาที่กำลังศึกษาอยู่ โดยไม่ต้องรอใกล้สำเร็จการศึกษา

#### 4. สำเร็จการศึกษา ปวส. หรือเทียบเท่าที่ไม่ใช่ประเภทวิชาพาณิชยกรรม/บริหารธุรกิจ หรืออนุปริญญาหรือเทียบเท่าที่ไม่ใช่สาขาวิชาบริหารธุรกิจ หรือสาขาวิชาเศรษฐศาสตร์ วิชาเอกการเงินและการธนาคาร และวิชาเอกเศรษฐศาสตร์ธุรกิจ

##### โครงสร้างหลักสูตร

ก. หมวดวิชาศึกษาทั่วไป*	3	ชุดวิชา	(18 หน่วยกิต)
ข. หมวดวิชาเฉพาะ	14	ชุดวิชา	(84 หน่วยกิต)
ค. หมวดวิชาเลือกเสรี	1	ชุดวิชา	(6 หน่วยกิต)
รวมตลอดหลักสูตรต้องศึกษาไม่น้อยกว่า	18	ชุดวิชา	(108 หน่วยกิต)

(ใช้ระยะเวลาในการศึกษาตามโครงสร้างหลักสูตร 3 ปี)

##### รายละเอียดหลักสูตร

ก. หมวดวิชาศึกษาทั่วไป*	3	ชุดวิชา	(18 หน่วยกิต)
10121 อารยธรรมมนุษย์	10131 สังคมมนุษย์	10151 ไทยศึกษา	
ข. หมวดวิชาเฉพาะ	14	ชุดวิชา	(84 หน่วยกิต)
<b>วิชาแกน 6 ชุดวิชา</b>			
30208 การบัญชีการเงินและ การบัญชีเพื่อการจัดการ	30210 หลักการตลาดและการจัดการ การดำเนินงาน	30212 คณิตศาสตร์ สถิติธุรกิจ และการวิเคราะห์เชิงปริมาณ	
30209 การเงินธุรกิจและกฎหมายธุรกิจ	30211 องค์กรและการจัดการ และ การจัดการทรัพยากรมนุษย์	เพื่อการตัดสินใจ	60120 หลักเศรษฐศาสตร์เบื้องต้น

**วิชาเฉพาะด้าน 8 ชุติวิชา**

32331 เทคโนโลยีทางการเงินและ การศึกษาความเป็นไปได้ ของโครงการ	32344 ตลาดการเงิน และสถาบันการเงิน	32457 การลงทุนและการวิเคราะห์ หลักทรัพย์
32340 การเงินส่วนบุคคลและ การภาษีอากร	32345 การจัดการการเงินและ การจัดการความเสี่ยง	32490 การวิเคราะห์ตราสารทาง การเงินและการจัดการสินเชื่อ
	32455 ธุรกิจและการเงินระหว่างประเทศ	
	32456 ประสบการณ์วิชาชีพการเงิน <sup>(1)</sup>	

**ค. หมวดวิชาเลือกเสรี 1 ชุติวิชา (6 หน่วยกิต)**

สามารถเลือกศึกษาได้จากชุติวิชาหรือรายวิชาต่าง ๆ ที่เปิดสอนตามโครงการสัมฤทธิ์บัตร หรือในหลักสูตรระดับประกาศนียบัตร  
ปริญญาตรีหรือเทียบเท่า ยกเว้นชุติวิชาหรือรายวิชาที่มีลักษณะดังต่อไปนี้

- (1) ชุติวิชาประสบการณ์วิชาชีพของทุกสาขาวิชา
- (2) ชุติวิชาหรือรายวิชาที่มีเนื้อหาซ้ำซ้อนกับชุติวิชาบังคับอื่น ๆ ในหลักสูตรที่เรียน
- (3) ชุติวิชาหรือรายวิชาที่มีการกำหนดคุณสมบัติและทักษะพื้นฐานไว้โดยเฉพาะ
- (4) ชุติวิชาหรือรายวิชาที่สภาวิชาการมีมติอนุมัติไม่ให้เป็นชุติวิชาเลือกเสรี
- (5) ชุติวิชาหรือรายวิชาที่มีเนื้อหาและมีการทำกิจกรรมภาคปฏิบัติ หรือตามที่สภาวิชาชีพหรือองค์กรวิชาชีพกำหนด

โปรดศึกษารายละเอียดจากเอกสารหลักสูตรการศึกษาของสาขาวิชาที่มหาวิทยาลัยจัดส่งให้ในการตอบรับเป็นนักศึกษาของ  
มหาวิทยาลัยหรือที่เว็บไซต์ของมหาวิทยาลัย <https://www.stou.ac.th> ไปที่ หลักสูตรที่เปิดสอน → หลักสูตรปริญญาตรี →  
สาขาวิชา/แขนงวิชา/วิชาเอก (ที่สมัครเข้าศึกษา) → การลงทะเบียนเรียนชุติวิชาเลือกเสรี

นอกเหนือจากชุติวิชาในโครงสร้างหลักสูตรแล้ว ผู้สมัคร**ต้องมี**ผลการทดสอบความรู้ภาษาอังกฤษ STOU-EPT  
หรือผลการทดสอบความรู้ภาษาอังกฤษตามมาตรฐานระดับอุดมศึกษาจากสถาบันอื่นที่สอบผ่านมาแล้วไม่เกิน 2 ปี  
นับถึงวันที่ยื่นผลการทดสอบมาแสดงก่อนสำเร็จการศึกษา ซึ่งนักศึกษาสามารถยื่นผลการทดสอบความรู้ภาษาอังกฤษ  
ได้ตลอดระยะเวลาที่กำลังศึกษาอยู่ โดยไม่ต้องรอใกล้สำเร็จการศึกษา

**5. สำเร็จการศึกษาปริญญาชั้นใดชั้นหนึ่งในสาขาวิชาบริหารธุรกิจ หรือสาขาวิชาเศรษฐศาสตร์ วิชาเอก  
การเงินและการธนาคาร และวิชาเอกเศรษฐศาสตร์ธุรกิจ**

**โครงสร้างหลักสูตร**

ก. หมวดวิชาศึกษาทั่วไป*	1	ชุติวิชา	(6 หน่วยกิต)
ข. หมวดวิชาเฉพาะ	10	ชุติวิชา	(60 หน่วยกิต)
ค. หมวดวิชาเลือกเสรี	1	ชุติวิชา	(6 หน่วยกิต)
รวมตลอดหลักสูตรต้องศึกษาไม่น้อยกว่า	12	ชุติวิชา	(72 หน่วยกิต)

(ใช้ระยะเวลาในการศึกษาตามโครงสร้างหลักสูตร 2 ปี)

**รายละเอียดหลักสูตร**

ก. หมวดวิชาศึกษาทั่วไป*	1	ชุติวิชา	(6 หน่วยกิต)
10151 ไทยศึกษา			

หมายเหตุ \* หมวดวิชาศึกษาทั่วไป จัดการเรียนการสอนออนไลน์สมบูรณ์แบบ ศึกษารายละเอียด หน้า (4)

<sup>(1)</sup> เป็นชุติวิชาที่นักศึกษาต้องลงทะเบียนเรียนในภาคการศึกษาสุดท้ายและเหลือไม่เกิน 3 ชุติวิชา ก่อนจบการศึกษาเท่านั้น

**ข. หมวดวิชาเฉพาะ 10 ชุดวิชา (60 หน่วยกิต)****วิชาแกน 2 ชุดวิชา**

30209 การเงินธุรกิจและกฎหมายธุรกิจ	30212 คณิตศาสตร์ สถิติธุรกิจ และการวิเคราะห์เชิงปริมาณ เพื่อการตัดสินใจ
------------------------------------	---

**วิชาเฉพาะด้าน 8 ชุดวิชา**

32331 เทคโนโลยีทางการเงินและ การศึกษาความเป็นไปได้ ของโครงการ	32344 ตลาดการเงิน และสถาบันการเงิน 32345 การจัดการการเงินและ การจัดการความเสี่ยง	32457 การลงทุนและการวิเคราะห์ หลักทรัพย์ 32490 การวิเคราะห์ตราสารทาง การเงินและการจัดการสินเชื่อ
32340 การเงินส่วนบุคคลและ การภาษีอากร	32455 ธุรกิจและการเงินระหว่างประเทศ 32456 ประสบการณ์วิชาชีพการเงิน <sup>(1)</sup>	

**ค. หมวดวิชาเลือกเสรี 1 ชุดวิชา (6 หน่วยกิต)**

สามารถเลือกศึกษาได้จากชุดวิชาหรือรายวิชาต่าง ๆ ที่เปิดสอนตามโครงการสัมฤทธิ์บัตร หรือในหลักสูตรระดับประกาศนียบัตร  
ปริญญาตรีหรือเทียบเท่า ยกเว้นชุดวิชาหรือรายวิชาที่มีลักษณะดังต่อไปนี้

- (1) ชุดวิชาประสบการณ์วิชาชีพของทุกสาขาวิชา
- (2) ชุดวิชาหรือรายวิชาที่มีเนื้อหาซ้ำซ้อนกับชุดวิชาบังคับอื่น ๆ ในหลักสูตรที่เรียน
- (3) ชุดวิชาหรือรายวิชาที่มีการกำหนดคุณสมบัติและทักษะพื้นฐานไว้โดยเฉพาะ
- (4) ชุดวิชาหรือรายวิชาที่สภาวิชาการมีมติอนุมัติไม่ให้เป็นชุดวิชาเลือกเสรี
- (5) ชุดวิชาหรือรายวิชาที่มีเนื้อหาและมีการทำกิจกรรมภาคปฏิบัติ หรือตามที่สภาวิชาชีพหรือองค์กรวิชาชีพกำหนด

โปรดศึกษารายละเอียดจากเอกสารหลักสูตรการศึกษาของสาขาวิชาที่มหาวิทยาลัยจัดส่งให้ในการตอบรับเป็นนักศึกษาของ  
มหาวิทยาลัยหรือที่เว็บไซต์ของมหาวิทยาลัย <https://www.stou.ac.th> ไปที่ หลักสูตรที่เปิดสอน → หลักสูตรปริญญาตรี →  
สาขาวิชา/แขนงวิชา/วิชาเอก (ที่สมัครเข้าศึกษา) → การลงทะเบียนเรียนชุดวิชาเลือกเสรี

นอกเหนือจากชุดวิชาในโครงสร้างหลักสูตรแล้ว ผู้สมัครต้องมีผลการทดสอบความรู้ภาษาอังกฤษ STOU-EPT  
หรือผลการทดสอบความรู้ภาษาอังกฤษตามมาตรฐานระดับอุดมศึกษาจากสถาบันอื่นที่สอบผ่านมาแล้วไม่เกิน 2 ปี  
นับถึงวันที่ยื่นผลการทดสอบมาแสดงก่อนสำเร็จการศึกษา ซึ่งนักศึกษาสามารถยื่นผลการทดสอบความรู้ภาษาอังกฤษ  
ได้ตลอดระยะเวลาที่กำลังศึกษาอยู่ โดยไม่ต้องรอใกล้สำเร็จการศึกษา

หมายเหตุ <sup>(1)</sup> เป็นชุดวิชาที่นักศึกษาต้องลงทะเบียนเรียนในภาคการศึกษาสุดท้ายและเหลือไม่เกิน 3 ชุดวิชา ก่อนจบการศึกษาเท่านั้น



## 6. สำเร็จการศึกษาปริญญาชั้นใดชั้นหนึ่งที่ไม่ใช่สาขาวิชาบริหารธุรกิจ หรือสาขาวิชาเศรษฐศาสตร์ วิชาเอก การเงินและการธนาคาร และวิชาเอกเศรษฐศาสตร์ธุรกิจ

### โครงสร้างหลักสูตร

ก. หมวดวิชาศึกษาทั่วไป*	1	ชุดวิชา	(6 หน่วยกิต)
ข. หมวดวิชาเฉพาะ	14	ชุดวิชา	(84 หน่วยกิต)
ค. หมวดวิชาเลือกเสรี	1	ชุดวิชา	(6 หน่วยกิต)
รวมตลอดหลักสูตรต้องศึกษาไม่น้อยกว่า	16	ชุดวิชา	(96 หน่วยกิต)

(ใช้ระยะเวลาในการศึกษาตามโครงสร้างหลักสูตร 3 ปี)

### รายละเอียดหลักสูตร

ก. หมวดวิชาศึกษาทั่วไป*	1	ชุดวิชา	(6 หน่วยกิต)
10151 ไทยศึกษา			
ข. หมวดวิชาเฉพาะ	14	ชุดวิชา	(84 หน่วยกิต)

### วิชาแกน 6 ชุดวิชา

30208 การบัญชีการเงินและ การบัญชีเพื่อการจัดการ	30210 หลักการตลาดและการจัดการ การดำเนินงาน	30212 คณิตศาสตร์ สถิติธุรกิจ และการวิเคราะห์เชิงปริมาณ เพื่อการตัดสินใจ
30209 การเงินธุรกิจและกฎหมายธุรกิจ	30211 องค์การและการจัดการ และ การจัดการทรัพยากรมนุษย์	60120 หลักเศรษฐศาสตร์เบื้องต้น

### วิชาเฉพาะด้าน 8 ชุดวิชา

32331 เทคโนโลยีทางการเงินและ การศึกษาความเป็นไปได้ ของโครงการ	32344 ตลาดการเงิน และสถาบันการเงิน 32345 การจัดการการเงินและ การจัดการความเสี่ยง	32457 การลงทุนและการวิเคราะห์ หลักทรัพย์ 32490 การวิเคราะห์ตราสารทาง การเงินและการจัดการสินเชื่อ
32340 การเงินส่วนบุคคลและ การภาษีอากร	32455 ธุรกิจและการเงินระหว่างประเทศ 32456 ประสบการณ์วิชาชีพการเงิน <sup>(1)</sup>	

### ค. หมวดวิชาเลือกเสรี 1 ชุดวิชา (6 หน่วยกิต)

สามารถเลือกศึกษาได้จากชุดวิชาหรือรายวิชาต่าง ๆ ที่เปิดสอนตามโครงการสัมฤทธิ์บัตร หรือในหลักสูตรระดับประกาศนียบัตร  
ปริญญาตรีหรือเทียบเท่า ยกเว้นชุดวิชาหรือรายวิชาที่มีลักษณะดังต่อไปนี้

- (1) ชุดวิชาประสบการณ์วิชาชีพของทุกสาขาวิชา
- (2) ชุดวิชาหรือรายวิชาที่มีเนื้อหาซ้ำซ้อนกับชุดวิชาบังคับอื่น ๆ ในหลักสูตรที่เรียน
- (3) ชุดวิชาหรือรายวิชาที่มีการกำหนดคุณสมบัติและทักษะพื้นฐานไว้โดยเฉพาะ
- (4) ชุดวิชาหรือรายวิชาที่สภาวิชาการมีมติอนุมัติไม่ให้เป็นชุดวิชาเลือกเสรี
- (5) ชุดวิชาหรือรายวิชาที่มีเนื้อหาและมีการทำกิจกรรมภาคปฏิบัติ หรือตามที่สภาวิชาชีพหรือองค์กรวิชาชีพกำหนด

หมายเหตุ \* หมวดวิชาศึกษาทั่วไป จัดการเรียนการสอนออนไลน์สมบูรณ์แบบ ศึกษารายละเอียด หน้า (4)

<sup>(1)</sup> เป็นชุดวิชาที่นักศึกษาต้องลงทะเบียนเรียนในภาคการศึกษาสุดท้ายและเหลือไม่เกิน 3 ชุดวิชา ก่อนจบการศึกษาเท่านั้น

โปรดศึกษารายละเอียดจากเอกสารหลักสูตรการศึกษาของสาขาวิชาที่มหาวิทยาลัยจัดส่งให้ในการตอบรับเป็นนักศึกษาของมหาวิทยาลัยหรือที่เว็บไซต์ของมหาวิทยาลัย <https://www.stou.ac.th> ไปที่ หลักสูตรที่เปิดสอน → หลักสูตรปริญญาตรี → สาขาวิชา/แขนงวิชา/วิชาเอก (ที่สมัครเข้าศึกษา) → การลงทะเบียนเรียนชุดวิชาเลือกเสรี

นอกจากชุดวิชาในโครงสร้างหลักสูตรแล้ว ผู้สมัคร**ต้องมี**ผลการทดสอบความรู้ภาษาอังกฤษ STOU-EPT หรือผลการทดสอบความรู้ภาษาอังกฤษตามมาตรฐานระดับอุดมศึกษาจากสถาบันอื่นที่**สอบผ่านมาแล้วไม่เกิน 2 ปี** นับถึงวันที่ยื่นผลการทดสอบมาแสดงก่อนสำเร็จการศึกษา ซึ่งนักศึกษาสามารถยื่นผลการทดสอบความรู้ภาษาอังกฤษได้ตลอดระยะเวลาที่กำลังศึกษาอยู่ โดยไม่ต้องรอใกล้สำเร็จการศึกษา

## คุณสมบัติของผู้สมัคร

หลักสูตรบริหารธุรกิจบัณฑิต หลักสูตรปรับปรุง พ.ศ. 2566

วิชาเอกการตลาด รหัส 30284

ชื่อปริญญา

บริหารธุรกิจบัณฑิต

Bachelor of Business Administration

ชื่อย่อ

บธ.บ.

B.B.A.

(เปิดรับนักศึกษาใน ภาคต้น และ ภาคปลาย)

สาขาวิชา/แขนงวิชา/วิชาเอก	คุณสมบัติของผู้สมัคร
สาขาวิชาวิทยาการจัดการ รหัส 30 วิชาเอกการตลาด รหัส 30284	<p>ต้องสำเร็จการศึกษาวุฒิมัธยมศึกษาใดวุฒิมัธยมศึกษาหนึ่ง ดังนี้</p> <ol style="list-style-type: none"> <li>สำเร็จการศึกษามัธยมศึกษาตอนต้น (ม.3) หรือเทียบเท่า ตามที่กระทรวงศึกษาธิการรับรอง และต้องเป็นผู้ที่มีประสบการณ์ ในการประกอบอาชีพ หรือการดำรงชีวิต หรือการเป็นผู้นำสังคม อย่างหนึ่งอย่างใดมาแล้วไม่น้อยกว่า 5 ปี หรือมีอายุไม่น้อยกว่า 25 ปีบริบูรณ์ ในวันเปิดภาคการศึกษาที่สมัคร โดยกรอกแบบฟอร์ม มสธ.31 ในหน้า 536 และส่งมาพร้อมหลักฐานประกอบการสมัคร เพื่อใช้ประกอบการพิจารณารับเข้าศึกษา หรือ</li> <li>สำเร็จการศึกษามัธยมศึกษาตอนปลาย (ม.6) หรือเทียบเท่า ตามที่กระทรวงศึกษาธิการรับรอง หรือ</li> <li>สำเร็จการศึกษาประกาศนียบัตรวิชาชีพ (ปวช.) หรือเทียบเท่า ตามที่กระทรวงศึกษาธิการรับรอง หรือ</li> <li>สำเร็จการศึกษาประกาศนียบัตรวิชาชีพชั้นสูง (ปวส.) หรือเทียบเท่า ในประเภทวิชาพาณิชยกรรม/บริหารธุรกิจ สาขาวิชาการบัญชี การตลาด การเงินและการธนาคาร การจัดการทรัพยากรมนุษย์ การจัดการทั่วไป หรืออนุปริญญาหรือเทียบเท่าในสาขาวิชาบริหารธุรกิจ หรือสาขาวิชา เศรษฐศาสตร์ วิชาเอกการเงินและการธนาคาร และวิชาเอก เศรษฐศาสตร์ธุรกิจ หรือ</li> </ol> <div style="border: 1px solid black; padding: 5px; margin-top: 10px;"> <p>ศึกษาโครงสร้างและรายละเอียดของหลักสูตร หน้า 173-180            สมัครภาคต้น ศึกษาโปรแกรมการลงทะเบียนเรียน หน้า 216-217            สมัครภาคปลาย ศึกษาโปรแกรมการลงทะเบียนเรียน หน้า 225-226</p> </div>

สาขาวิชา/แขนงวิชา/วิชาเอก	คุณสมบัติของผู้สมัคร
<p>สาขาวิชาวิทยาการจัดการ รหัส 30</p> <p>วิชาเอกการตลาด รหัส 30284 (ต่อ)</p>	<p>5. สำเร็จการศึกษาประกาศนียบัตรวิชาชีพชั้นสูง (ปวส.) หรือเทียบเท่า <b>ที่ไม่ใช่</b>ประเภทวิชาพาณิชยกรรม/บริหารธุรกิจ หรืออนุปริญญาหรือเทียบเท่า<b>ที่ไม่ใช่</b>สาขาวิชาบริหารธุรกิจ หรือสาขาวิชาเศรษฐศาสตร์ วิชาเอกการเงินและการธนาคาร และวิชาเอกเศรษฐศาสตร์ธุรกิจ <b>หรือ</b></p> <p>6. สำเร็จการศึกษาปริญญาชั้นใดชั้นหนึ่งในสาขาวิชาบริหารธุรกิจ หรือสาขาวิชาเศรษฐศาสตร์ วิชาเอกการเงินและการธนาคาร และวิชาเอกเศรษฐศาสตร์ธุรกิจ <b>หรือ</b></p> <p>7. สำเร็จการศึกษาปริญญาชั้นใดชั้นหนึ่ง<b>ที่ไม่ใช่</b>สาขาวิชาบริหารธุรกิจ หรือสาขาวิชาเศรษฐศาสตร์ วิชาเอกการเงินและการธนาคาร และวิชาเอกเศรษฐศาสตร์ธุรกิจ <b>หรือ</b></p> <p>8. เป็นนักศึกษาทดลองเรียนระดับปริญญาตรีที่สอบผ่านชุดวิชา ในหมวดวิชาศึกษาทั่วไปมาแล้ว 4 ชุดวิชา ตามโครงสร้างหลักสูตรที่สาขาวิชากำหนด</p> <div style="border: 1px solid black; padding: 5px; margin-top: 10px;"> <p>ศึกษาโครงสร้างและรายละเอียดของหลักสูตร หน้า 173-180</p> <p>สมัครภาคต้น ศึกษาโปรแกรมการลงทะเบียนเรียน หน้า 216-217</p> <p>สมัครภาคปลาย ศึกษาโปรแกรมการลงทะเบียนเรียน หน้า 225-226</p> </div>

นักศึกษาที่ศึกษาในโครงสร้างหลักสูตรปรับปรุง พ.ศ. 2566 หากไม่สำเร็จการศึกษาในปีการศึกษา 2573

มหาวิทยาลัยจะโอนนักศึกษาเข้าสู่หลักสูตรปรับปรุงฉบับใหม่โดยอัตโนมัติ

## โครงสร้างและรายละเอียดของหลักสูตร

หลักสูตรบริหารธุรกิจบัณฑิต หลักสูตรปรับปรุง พ.ศ. 2566

วิชาเอกการตลาด รหัส 30284

1. สำเร็จการศึกษา ม.3 หรือเทียบเท่า หรือ ม.6 หรือเทียบเท่า หรือ ปวช. หรือเทียบเท่า

หรือเป็นนักศึกษาทดลองเรียนระดับปริญญาตรีที่สอบผ่านชุดวิชาในหมวดวิชาศึกษาทั่วไปมาแล้ว 4 ชุดวิชา  
ตามโครงสร้างหลักสูตรที่สาขาวิชากำหนด

### โครงสร้างหลักสูตร

ก. หมวดวิชาศึกษาทั่วไป*	5	ชุดวิชา	(30 หน่วยกิต)
ข. หมวดวิชาเฉพาะ	14	ชุดวิชา	(84 หน่วยกิต)
ค. หมวดวิชาเลือกเสรี	1	ชุดวิชา	(6 หน่วยกิต)
รวมตลอดหลักสูตรต้องศึกษาไม่น้อยกว่า	20	ชุดวิชา	(120 หน่วยกิต)

(ใช้ระยะเวลาในการศึกษาตามโครงสร้างหลักสูตร 3 ปีครึ่ง)

### รายละเอียดหลักสูตร

ก. หมวดวิชาศึกษาทั่วไป\* 5 ชุดวิชา (30 หน่วยกิต)

- บัณฑิต 1 ชุดวิชา

10151 ไทยศึกษา

- และเลือก 4 ชุดวิชา โดยเลือกเรียนตามกลุ่มวิชา กลุ่มวิชาละ 1 ชุดวิชา ดังนี้

#### กลุ่มวิชาภาษา

10111 ภาษาอังกฤษเพื่อการสื่อสาร	10161 ภาษาไทยเพื่อการสื่อสาร	10163 ภาษาเขมรเพื่อการสื่อสาร
	10162 ภาษาจีนเพื่อการสื่อสาร	

#### กลุ่มวิชาสังคมศาสตร์

10131 สังคมมนุษย์ 10152 ไทยกับสังคมโลก

#### กลุ่มวิชามนุษยศาสตร์

10103 ทักษะชีวิต 10121 อารยธรรมมนุษย์ 10164 สังคมและวัฒนธรรมอาเซียน

#### กลุ่มวิชาวิทยาศาสตร์และคณิตศาสตร์

10141 วิทยาศาสตร์ เทคโนโลยีและสิ่งแวดล้อมเพื่อชีวิต

ข. หมวดวิชาเฉพาะ 14 ชุดวิชา (84 หน่วยกิต)

#### วิชาแกน 6 ชุดวิชา

30208 การบัญชีการเงินและ การบัญชีเพื่อการจัดการ	30210 หลักการตลาดและการจัดการ การค้าเงินงาน	30212 คณิตศาสตร์ สถิติธุรกิจ และการวิเคราะห์เชิงปริมาณ เพื่อการตัดสินใจ
30209 การเงินธุรกิจและกฎหมายธุรกิจ	30211 องค์การและการจัดการ และ การจัดการทรัพยากรมนุษย์	60120 หลักเศรษฐศาสตร์เบื้องต้น

## วิชาเฉพาะด้าน 8 ชุดวิชา

## - บัณฑิต 7 ชุดวิชา

32302 การจัดการการตลาด	32432 การจัดการผลิตภัณฑ์และราคา	32475 การตลาดระหว่างประเทศ
32333 พฤติกรรมผู้บริโภค	32435 ประสบการณ์วิชาชีพการตลาด <sup>(1)</sup>	และการเป็นผู้ประกอบการ
และการวิจัยการตลาด	32473 การจัดการการจัดจำหน่าย	32489 นวัตกรรมการตลาดและ
	และการส่งเสริมการตลาด	การตลาดดิจิทัล

## - และเลือก 1 ชุดวิชา จากชุดวิชาต่อไปนี้

32316 การจัดการการขายและงานขาย	32414 การตลาดสินค้าเกษตรและ	32476 การตลาดสถาบันและ
การสร้างแบรนด์บุคคล และ	การตลาดอุตสาหกรรมกีฬา	การตลาดบริการ
การจัดการลูกค้าสัมพันธ์	และสุขภาพ	

## ค. หมวดวิชาเลือกเสรี

## 1 ชุดวิชา (6 หน่วยกิต)

สามารถเลือกศึกษาได้จากชุดวิชาหรือรายวิชาต่าง ๆ ที่เปิดสอนตามโครงการสัมฤทธิ์บัตร หรือในหลักสูตรระดับประกาศนียบัตรปริญญาตรีหรือเทียบเท่า ยกเว้นชุดวิชาหรือรายวิชาที่มีลักษณะดังต่อไปนี้

- (1) ชุดวิชาประสบการณ์วิชาชีพของทุกสาขาวิชา
- (2) ชุดวิชาหรือรายวิชาที่มีเนื้อหาซ้ำซ้อนกับชุดวิชาบังคับอื่น ๆ ในหลักสูตรที่เรียน
- (3) ชุดวิชาหรือรายวิชาที่มีการกำหนดคุณสมบัติและทักษะพื้นฐานไว้โดยเฉพาะ
- (4) ชุดวิชาหรือรายวิชาที่สภาวิชาการมีมติอนุมัติไม่ให้เป็นชุดวิชาเลือกเสรี
- (5) ชุดวิชาหรือรายวิชาที่มีเนื้อหาและมีการทำกิจกรรมภาคปฏิบัติ หรือตามที่สภาวิชาชีพหรือองค์กรวิชาชีพกำหนด

โปรดศึกษารายละเอียดจากเอกสารหลักสูตรการศึกษาของสาขาวิชาที่มหาวิทยาลัยจัดส่งให้ในการตอบรับเป็นนักศึกษาของมหาวิทยาลัยหรือที่เว็บไซต์ของมหาวิทยาลัย <https://www.stou.ac.th> ไปที่ หลักสูตรที่เปิดสอน → หลักสูตรปริญญาตรี → สาขาวิชา/แขนงวิชา/วิชาเอก (ที่สมัครเข้าศึกษา) → การลงทะเบียนเรียนชุดวิชาเลือกเสรี

นอกเหนือจากชุดวิชาในโครงสร้างหลักสูตรแล้ว ผู้สมัครต้องมีผลการทดสอบความรู้ภาษาอังกฤษ STOU-EPT หรือผลการทดสอบความรู้ภาษาอังกฤษตามมาตรฐานระดับอุดมศึกษาจากสถาบันอื่นที่สอบผ่านมาแล้วไม่เกิน 2 ปี นับถึงวันที่ยื่นผลการทดสอบมาแสดงก่อนสำเร็จการศึกษา ซึ่งนักศึกษาสามารถยื่นผลการทดสอบความรู้ภาษาอังกฤษได้ตลอดระยะเวลาที่กำลังศึกษาอยู่ โดยไม่ต้องรอใกล้สำเร็จการศึกษา

หมายเหตุ <sup>(1)</sup> เป็นชุดวิชาที่นักศึกษาต้องลงทะเบียนเรียนในภาคการศึกษาสุดท้ายและเหลือไม่เกิน 3 ชุดวิชา ก่อนจบการศึกษาเท่านั้น

**2. สำเร็จการศึกษา ปวส. หรือเทียบเท่าในประเภทวิชาพาณิชยกรรม/บริหารธุรกิจ สาขาวิชาการบัญชี การตลาด การเงินและการธนาคาร การจัดการทรัพยากรมนุษย์ การจัดการทั่วไป หรืออนุปริญญา หรือเทียบเท่าในสาขาวิชาบริหารธุรกิจ หรือสาขาวิชาเศรษฐศาสตร์ วิชาเอกการเงินและการธนาคาร และวิชาเอกเศรษฐศาสตร์ธุรกิจ**

**โครงสร้างหลักสูตร**

ก. หมวดวิชาศึกษาทั่วไป*	3	ชุดวิชา	(18 หน่วยกิต)
ข. หมวดวิชาเฉพาะ	10	ชุดวิชา	(60 หน่วยกิต)
ค. หมวดวิชาเลือกเสรี	1	ชุดวิชา	(6 หน่วยกิต)
รวมตลอดหลักสูตรต้องศึกษาไม่น้อยกว่า	14	ชุดวิชา	(84 หน่วยกิต)

(ใช้ระยะเวลาในการศึกษาตามโครงสร้างหลักสูตร 2 ปีครึ่ง)

**รายละเอียดหลักสูตร**

ก. หมวดวิชาศึกษาทั่วไป*	3	ชุดวิชา	(18 หน่วยกิต)
10121 อารยธรรมมนุษย์	10141	วิทยาศาสตร์ เทคโนโลยี และสิ่งแวดล้อมเพื่อชีวิต	10151 ไทยศึกษา

ข. หมวดวิชาเฉพาะ	10	ชุดวิชา	(60 หน่วยกิต)
------------------	----	---------	---------------

**วิชาแกน 1 ชุดวิชา**

30212	คณิตศาสตร์ สถิติธุรกิจ และการวิเคราะห์เชิงปริมาณ เพื่อการตัดสินใจ
-------	---

**วิชาเฉพาะด้าน 9 ชุดวิชา**

**- บัณฑิต 7 ชุดวิชา**

32302	การจัดการการตลาด	32435	ประสบการณ์วิชาชีพการตลาด <sup>(1)</sup>	32475	การตลาดระหว่างประเทศ
32333	พฤติกรรมผู้บริโภค และการวิจัยการตลาด	32473	การจัดการการจัดจำหน่าย และการส่งเสริมการตลาด		และการเป็นผู้ประกอบการ
32432	การจัดการผลิตภัณฑ์และราคา			32489	นวัตกรรมการตลาดและการตลาดดิจิทัล

**- และเลือก 2 ชุดวิชา จากชุดวิชาต่อไปนี้**

32316	การจัดการการขายและงานขาย การสร้างแบรนด์บุคคล และ การจัดการลูกค้าสัมพันธ์	32414	การตลาดสินค้าเกษตรและ การตลาดอุตสาหกรรมกีฬา และสุขภาพ	32476	การตลาดสถาบันและการตลาดบริการ
-------	--	-------	---	-------	-------------------------------

หมายเหตุ \* หมวดวิชาศึกษาทั่วไป จัดการเรียนการสอนออนไลน์แบบ สึกขารายละเอียด หน้า (4)

<sup>(1)</sup> เป็นชุดวิชาที่นักศึกษาต้องลงทะเบียนเรียนในภาคการศึกษาสุดท้ายและเหลือไม่เกิน 3 ชุดวิชา ก่อนจบการศึกษาเท่านั้น

## ค. หมวดวิชาเลือกเสรี

## 1 ชุดวิชา (6 หน่วยกิต)

สามารถเลือกศึกษาได้จากชุดวิชาหรือรายวิชาต่าง ๆ ที่เปิดสอนตามโครงการสัมฤทธิ์บัตร หรือในหลักสูตรระดับประกาศนียบัตรปริญญาตรีหรือเทียบเท่า ยกเว้นชุดวิชาหรือรายวิชาที่มีลักษณะดังต่อไปนี้

- (1) ชุดวิชาประสบการณ์วิชาชีพของทุกสาขาวิชา
- (2) ชุดวิชาหรือรายวิชาที่มีเนื้อหาซ้ำซ้อนกับชุดวิชาบังคับอื่น ๆ ในหลักสูตรที่เรียน
- (3) ชุดวิชาหรือรายวิชาที่มีการกำหนดคุณสมบัติและทักษะพื้นฐานไว้โดยเฉพาะ
- (4) ชุดวิชาหรือรายวิชาที่สภาวิชาการมีมติอนุมัติไม่ให้เป็นชุดวิชาเลือกเสรี
- (5) ชุดวิชาหรือรายวิชาที่มีเนื้อหาและมีการทำกิจกรรมภาคปฏิบัติ หรือตามที่สภาวิชาชีพหรือองค์กรวิชาชีพกำหนด

โปรดศึกษารายละเอียดจากเอกสารหลักสูตรการศึกษาของสาขาวิชาที่มหาวิทยาลัยจัดส่งให้การตอบรับเป็นนักศึกษาของมหาวิทยาลัยหรือที่เว็บไซต์ของมหาวิทยาลัย <https://www.stou.ac.th> ไปที่ หลักสูตรที่เปิดสอน → หลักสูตรปริญญาตรี → สาขาวิชา/แขนงวิชา/วิชาเอก (ที่สมัครเข้าศึกษา) → การลงทะเบียนเรียนชุดวิชาเลือกเสรี

นอกเหนือจากชุดวิชาในโครงสร้างหลักสูตรแล้ว ผู้สมัครต้องมีผลการทดสอบความรู้ภาษาอังกฤษ STOU-EPT หรือผลการทดสอบความรู้ภาษาอังกฤษตามมาตรฐานระดับอุดมศึกษาจากสถาบันอื่นที่สอบผ่านมาแล้วไม่เกิน 2 ปี นับถึงวันที่ยื่นผลการทดสอบมาแสดงก่อนสำเร็จการศึกษา ซึ่งนักศึกษาสามารถยื่นผลการทดสอบความรู้ภาษาอังกฤษ ได้ตลอดระยะเวลาที่กำลังศึกษาอยู่ โดยไม่ต้องรอใกล้สำเร็จการศึกษา

### 3. สำเร็จการศึกษา ปวส. หรือเทียบเท่าที่ไม่ใช่ประเภทวิชาพาณิชยกรรม/บริหารธุรกิจ หรืออนุปริญญา หรือเทียบเท่าที่ไม่ใช่สาขาวิชาบริหารธุรกิจ หรือสาขาวิชาเศรษฐศาสตร์ วิชาเอกการเงินและการธนาคาร และวิชาเอกเศรษฐศาสตร์ธุรกิจ

## โครงสร้างหลักสูตร

ก. หมวดวิชาศึกษาทั่วไป*	3	ชุดวิชา	(18 หน่วยกิต)
ข. หมวดวิชาเฉพาะ	14	ชุดวิชา	(84 หน่วยกิต)
ค. หมวดวิชาเลือกเสรี	1	ชุดวิชา	(6 หน่วยกิต)
รวมตลอดหลักสูตรต้องศึกษาไม่น้อยกว่า	18	ชุดวิชา	(108 หน่วยกิต)

(ใช้ระยะเวลาในการศึกษาตามโครงสร้างหลักสูตร 3 ปี)

## รายละเอียดหลักสูตร

ก. หมวดวิชาศึกษาทั่วไป*	3	ชุดวิชา	(18 หน่วยกิต)
10121 อารยธรรมมนุษย์	10131 สังคมมนุษย์	10151 ไทยศึกษา	
ข. หมวดวิชาเฉพาะ	14	ชุดวิชา	(84 หน่วยกิต)

## วิชาแกน 6 ชุดวิชา

30208 การบัญชีการเงินและ การบัญชีเพื่อการจัดการ	30210 หลักการตลาดและการจัดการ การดำเนินงาน	30212 คณิตศาสตร์ สถิติธุรกิจ และการวิเคราะห์เชิงปริมาณ
30209 การเงินธุรกิจและกฎหมายธุรกิจ	30211 องค์กรและการจัดการ และ การจัดการทรัพยากรมนุษย์	60120 หลักเศรษฐศาสตร์เบื้องต้น



## วิชาเฉพาะด้าน 8 ชุดวิชา

## - บัณฑิต 7 ชุดวิชา

32302 การจัดการการตลาด	32435 ประสบการณ์วิชาชีพการตลาด <sup>(1)</sup>	32475 การตลาดระหว่างประเทศ
32333 พฤติกรรมผู้บริโภค	32473 การจัดการการจัดจำหน่าย	และการเป็นผู้ประกอบการ
และการวิจัยการตลาด	และการส่งเสริมการตลาด	32489 นวัตกรรมการตลาดและ
32432 การจัดการผลิตภัณฑ์และราคา		การตลาดดิจิทัล

## - และเลือก 1 ชุดวิชา จากชุดวิชาต่อไปนี้

32316 การจัดการการขายและงานขาย	32414 การตลาดสินค้าเกษตรและ	32476 การตลาดสถาบันและ
การสร้างแบรนด์บุคคล และ	การตลาดอุตสาหกรรมกีฬา	การตลาดบริการ
การจัดการลูกค้าสัมพันธ์	และสุขภาพ	

## ค. หมวดวิชาเลือกเสรี 1 ชุดวิชา (6 หน่วยกิต)

สามารถเลือกศึกษาได้จากชุดวิชาหรือรายวิชาต่าง ๆ ที่เปิดสอนตามโครงการสัมฤทธิ์บัตร หรือในหลักสูตรระดับประกาศนียบัตรปริญญาตรีหรือเทียบเท่า ยกเว้นชุดวิชาหรือรายวิชาที่มีลักษณะดังต่อไปนี้

- (1) ชุดวิชาประสบการณ์วิชาชีพของทุกสาขาวิชา
- (2) ชุดวิชาหรือรายวิชาที่มีเนื้อหาซ้ำซ้อนกับชุดวิชาบังคับอื่น ๆ ในหลักสูตรที่เรียน
- (3) ชุดวิชาหรือรายวิชาที่มีการกำหนดคุณสมบัติและทักษะพื้นฐานไว้โดยเฉพาะ
- (4) ชุดวิชาหรือรายวิชาที่สภาวิชาการมีมติอนุมัติไม่ให้เป็นชุดวิชาเลือกเสรี
- (5) ชุดวิชาหรือรายวิชาที่มีเนื้อหาและมีการทำกิจกรรมภาคปฏิบัติ หรือตามที่สภาวิชาชีพหรือองค์กรวิชาชีพกำหนด

โปรดศึกษารายละเอียดจากเอกสารหลักสูตรการศึกษาของสาขาวิชาที่มหาวิทยาลัยจัดส่งให้ในการตอบรับเป็นนักศึกษาของมหาวิทยาลัยหรือที่เว็บไซต์ของมหาวิทยาลัย <https://www.stou.ac.th> ไปที่ หลักสูตรที่เปิดสอน → หลักสูตรปริญญาตรี → สาขาวิชา/แขนงวิชา/วิชาเอก (ที่สมัครเข้าศึกษา) → การลงทะเบียนเรียนชุดวิชาเลือกเสรี

นอกเหนือจากชุดวิชาในโครงสร้างหลักสูตรแล้ว ผู้สมัครต้องมีผลการทดสอบความรู้ภาษาอังกฤษ STOU-EPT หรือผลการทดสอบความรู้ภาษาอังกฤษตามมาตรฐานระดับอุดมศึกษาจากสถาบันอื่นที่สอบผ่านมาแล้วไม่เกิน 2 ปี นับถึงวันที่ยื่นผลการทดสอบมาแสดงก่อนสำเร็จการศึกษา ซึ่งนักศึกษาสามารถยื่นผลการทดสอบความรู้ภาษาอังกฤษได้ตลอดระยะเวลาที่กำลังศึกษาอยู่ โดยไม่ต้องรอใกล้สำเร็จการศึกษา

หมายเหตุ <sup>(1)</sup> เป็นชุดวิชาที่นักศึกษาต้องลงทะเบียนเรียนในภาคการศึกษาสุดท้ายและเหลือไม่เกิน 3 ชุดวิชา ก่อนจบการศึกษาเท่านั้น

#### 4. สำเร็จการศึกษาปริญญาชั้นใดชั้นหนึ่งในสาขาวิชาบริหารธุรกิจ หรือสาขาวิชาเศรษฐศาสตร์ วิชาเอกการเงิน และการธนาคาร และวิชาเอกเศรษฐศาสตร์ธุรกิจ

##### โครงสร้างหลักสูตร

ก. หมวดวิชาศึกษาทั่วไป*	1	ชุดวิชา	(6 หน่วยกิต)
ข. หมวดวิชาเฉพาะ	10	ชุดวิชา	(60 หน่วยกิต)
ค. หมวดวิชาเลือกเสรี	1	ชุดวิชา	(6 หน่วยกิต)
รวมตลอดหลักสูตรต้องศึกษาไม่น้อยกว่า	12	ชุดวิชา	(72 หน่วยกิต)

(ใช้ระยะเวลาในการศึกษาตามโครงสร้างหลักสูตร 2 ปี)

##### รายละเอียดหลักสูตร

ก. หมวดวิชาศึกษาทั่วไป*	1	ชุดวิชา	(6 หน่วยกิต)
10151 ไทยศึกษา			
ข. หมวดวิชาเฉพาะ	10	ชุดวิชา	(60 หน่วยกิต)

##### วิชาแกน 1 ชุดวิชา

30212 คณิตศาสตร์ สถิติธุรกิจ และ  
การวิเคราะห์เชิงปริมาณเพื่อการตัดสินใจ

##### วิชาเฉพาะด้าน 9 ชุดวิชา

##### - บัณฑิต 7 ชุดวิชา

32302 การจัดการการตลาด	32435 ประสบการณ์วิชาชีพการตลาด <sup>(1)</sup>	32475 การตลาดระหว่างประเทศ
32333 พฤติกรรมผู้บริโภค และการวิจัยการตลาด	32473 การจัดการการจัดจำหน่าย และการส่งเสริมการตลาด	และการเป็นผู้ประกอบการ
32432 การจัดการผลิตภัณฑ์และราคา		32489 นวัตกรรมการตลาดและการตลาดดิจิทัล

##### - และเลือก 2 ชุดวิชา จากชุดวิชาต่อไปนี้

32316 การจัดการการขายและงานขาย การสร้างแบรนด์บุคคล และการจัดการลูกค้าสัมพันธ์	32414 การตลาดสินค้าเกษตรและ การตลาดอุตสาหกรรมกีฬา และสุขภาพ	32476 การตลาดสถาบันและการตลาดบริการ
---	---	-------------------------------------

##### ค. หมวดวิชาเลือกเสรี 1 ชุดวิชา (6 หน่วยกิต)

สามารถเลือกศึกษาได้จากชุดวิชาหรือรายวิชาต่าง ๆ ที่เปิดสอนตามโครงการสัมฤทธิ์บัตร หรือในหลักสูตรระดับประกาศนียบัตรปริญญาตรีหรือเทียบเท่า ยกเว้นชุดวิชาหรือรายวิชาที่มีลักษณะดังต่อไปนี้

- (1) ชุดวิชาประสบการณ์วิชาชีพของทุกสาขาวิชา
- (2) ชุดวิชาหรือรายวิชาที่มีเนื้อหาซ้ำซ้อนกับชุดวิชาบังคับอื่น ๆ ในหลักสูตรที่เรียน
- (3) ชุดวิชาหรือรายวิชาที่มีการกำหนดคุณสมบัติและทักษะพื้นฐานไว้โดยเฉพาะ
- (4) ชุดวิชาหรือรายวิชาที่สภาวิชาการมีมติอนุมัติไม่ให้เป็นชุดวิชาเลือกเสรี
- (5) ชุดวิชาหรือรายวิชาที่มีเนื้อหาและมีการทำกิจกรรมภาคปฏิบัติ หรือตามที่สภาวิชาชีพหรือองค์กรวิชาชีพกำหนด

หมายเหตุ \* หมวดวิชาศึกษาทั่วไป จัดการเรียนการสอนออนไลน์สมบูรณ์แบบ ศึกษารายละเอียด หน้า (4)

(1) เป็นชุดวิชาที่นักศึกษาต้องลงทะเบียนเรียนในภาคการศึกษาสุดท้ายและเหลือไม่เกิน 3 ชุดวิชา ก่อนจบการศึกษาเท่านั้น

โปรดศึกษารายละเอียดจากเอกสารหลักสูตรการศึกษาของสาขาวิชาที่มหาวิทยาลัยจัดส่งให้ในการตอบรับเป็นนักศึกษาของมหาวิทยาลัยหรือที่เว็บไซต์ของมหาวิทยาลัย <https://www.stou.ac.th> ไปที่ หลักสูตรที่เปิดสอน → หลักสูตรปริญญาตรี → สาขาวิชา/แขนงวิชา/วิชาเอก (ที่สมัครเข้าศึกษา) → การลงทะเบียนเรียนชุดวิชาเลือกเสรี

นอกเหนือจากชุดวิชาในโครงสร้างหลักสูตรแล้ว ผู้สมัครต้องมีผลการทดสอบความรู้ภาษาอังกฤษ STOU-EPT หรือผลการทดสอบความรู้ภาษาอังกฤษตามมาตรฐานระดับอุดมศึกษาจากสถาบันอื่นที่สอบผ่านมาแล้วไม่เกิน 2 ปี นับถึงวันที่ยื่นผลการทดสอบมาแสดงก่อนสำเร็จการศึกษา ซึ่งนักศึกษาสามารถยื่นผลการทดสอบความรู้ภาษาอังกฤษ ได้ตลอดระยะเวลาที่กำลังศึกษาอยู่ โดยไม่ต้องรอใกล้สำเร็จการศึกษา

### 5. สำเร็จการศึกษาปริญญาชั้นใดชั้นหนึ่งที่ไม่ใช่สาขาวิชาบริหารธุรกิจ หรือสาขาวิชาเศรษฐศาสตร์ วิชาเอกการเงินและการธนาคาร และวิชาเอกเศรษฐศาสตร์ธุรกิจ

#### โครงสร้างหลักสูตร

ก. หมวดวิชาศึกษาทั่วไป*	1	ชุดวิชา	(6 หน่วยกิต)
ข. หมวดวิชาเฉพาะ	14	ชุดวิชา	(84 หน่วยกิต)
ค. หมวดวิชาเลือกเสรี	1	ชุดวิชา	(6 หน่วยกิต)
รวมตลอดหลักสูตรต้องศึกษาไม่น้อยกว่า	16	ชุดวิชา	(96 หน่วยกิต)

(ใช้ระยะเวลาในการศึกษาตามโครงสร้างหลักสูตร 3 ปี)

#### รายละเอียดหลักสูตร

ก. หมวดวิชาศึกษาทั่วไป*	1	ชุดวิชา	(6 หน่วยกิต)
10151 ไทยศึกษา			
ข. หมวดวิชาเฉพาะ	14	ชุดวิชา	(84 หน่วยกิต)

#### วิชาแกน 6 ชุดวิชา

30208 การบัญชีการเงินและ การบัญชีเพื่อการจัดการ	30210 หลักการตลาดและ การจัดการการดำเนินงาน	30212 คณิตศาสตร์ สถิติธุรกิจ และการวิเคราะห์เชิงปริมาณ เพื่อการตัดสินใจ
30209 การเงินธุรกิจและกฎหมายธุรกิจ	30211 องค์การและการจัดการ และ การจัดการทรัพยากรมนุษย์	60120 หลักเศรษฐศาสตร์เบื้องต้น

#### วิชาเฉพาะด้าน 8 ชุดวิชา

##### - บัณฑิต 7 ชุดวิชา

32302 การจัดการการตลาด	32435 ประสบการณ์วิชาชีพการตลาด <sup>(1)</sup>	32475 การตลาดระหว่างประเทศ และการเป็นผู้ประกอบการ
32333 พฤติกรรมผู้บริโภค และการวิจัยการตลาด	32473 การจัดการการจัดจำหน่าย และการส่งเสริมการตลาด	32489 นวัตกรรมการตลาดและ การตลาดดิจิทัล
32432 การจัดการผลิตภัณฑ์และราคา		

หมายเหตุ \* หมวดวิชาศึกษาทั่วไป จัดการเรียนการสอนออนไลน์สมบูรณ์แบบ ศึกษารายละเอียด หน้า (4)

<sup>(1)</sup> เป็นชุดวิชาที่นักศึกษาต้องลงทะเบียนเรียนในภาคการศึกษาสุดท้ายและเหลือไม่เกิน 3 ชุดวิชา ก่อนจบการศึกษาเท่านั้น

**- และเลือก 1 ชูติวิชา จากชูติวิชาต่อไปนี้**

32316 การจัดการการขายและงานขาย	32414 การตลาดสินค้าเกษตรและ	32476 การตลาดสถาบันและ
การสร้างแบรนด์บุคคล และ	การตลาดอุตสาหกรรมกีฬา	การตลาดบริการ
การจัดการลูกค้าสัมพันธ์	และสุขภาพ	

**ค. หมวดวิชาเลือกเสรี 1 ชูติวิชา (6 หน่วยกิต)**

สามารถเลือกศึกษาได้จากชูติวิชาหรือรายวิชาต่าง ๆ ที่เปิดสอนตามโครงการสัมฤทธิ์บัตร หรือในหลักสูตรระดับประกาศนียบัตรปริญญาตรีหรือเทียบเท่า ยกเว้นชูติวิชาหรือรายวิชาที่มีลักษณะดังต่อไปนี้

- (1) ชูติวิชาประสบการณ์วิชาชีพของทุกสาขาวิชา
- (2) ชูติวิชาหรือรายวิชาที่มีเนื้อหาซ้ำซ้อนกับชูติวิชาบังคับอื่น ๆ ในหลักสูตรที่เรียน
- (3) ชูติวิชาหรือรายวิชาที่มีการกำหนดคุณสมบัติและทักษะพื้นฐานไว้โดยเฉพาะ
- (4) ชูติวิชาหรือรายวิชาที่สภาวិชาการมีมติอนุมัติไม่ให้เป็นชูติวิชาเลือกเสรี
- (5) ชูติวิชาหรือรายวิชาที่มีเนื้อหาและมีการทำกิจกรรมภาคปฏิบัติ หรือตามที่สภาวิชาชีพหรือองค์กรวิชาชีพกำหนด

โปรดศึกษารายละเอียดจากเอกสารหลักสูตรการศึกษาของสาขาวิชาที่มหาวิทยาลัยจัดส่งให้ในการตอบรับเป็นนักศึกษาของมหาวิทยาลัยหรือที่เว็บไซต์ของมหาวิทยาลัย <https://www.stou.ac.th> ไปที่ หลักสูตรที่เปิดสอน → หลักสูตรปริญญาตรี → สาขาวิชา/แขนงวิชา/วิชาเอก (ที่สมัครเข้าศึกษา) → การลงทะเบียนเรียนชูติวิชาเลือกเสรี

นอกเหนือจากชูติวิชาในโครงสร้างหลักสูตรแล้ว ผู้สมัคร**ต้องมี**ผลการทดสอบความรู้ภาษาอังกฤษ STOU-EPT หรือผลการทดสอบความรู้ภาษาอังกฤษตามมาตรฐานระดับอุดมศึกษาจากสถาบันอื่นที่**สอบผ่านมาแล้วไม่เกิน 2 ปี นับถึงวันที่ยื่นผลการทดสอบมา**แสดงก่อนสำเร็จการศึกษา ซึ่งนักศึกษาสามารถยื่นผลการทดสอบความรู้ภาษาอังกฤษได้ตลอดระยะเวลาที่กำลังศึกษาอยู่ โดยไม่ต้องรอใกล้สำเร็จการศึกษา

## คุณสมบัติของผู้สมัคร

หลักสูตรบริหารธุรกิจบัณฑิต หลักสูตรปรับปรุง พ.ศ. 2566  
 วิชาเอกการจัดการการท่องเที่ยว รหัส 30264

<b>ชื่อปริญญา</b>	<b>ชื่อย่อ</b>
บริหารธุรกิจบัณฑิต	บธ.บ.
Bachelor of Business Administration	B.B.A.

(เปิดรับนักศึกษาใน ภาคต้น และ ภาคปลาย)

สาขาวิชา/แขนงวิชา/วิชาเอก	คุณสมบัติของผู้สมัคร
สาขาวิชาวิทยาการจัดการ รหัส 30  วิชาเอกการจัดการการท่องเที่ยว รหัส 30264	<p>ต้องสำเร็จการศึกษาวุฒิมัธยมศึกษาใดวุฒิมัธยมศึกษาหนึ่ง ดังนี้</p> <ol style="list-style-type: none"> <li>สำเร็จการศึกษามัธยมศึกษาตอนต้น (ม.3) หรือเทียบเท่า ตามที่กระทรวงศึกษาธิการรับรอง และต้องเป็นผู้ที่มีประสบการณ์ในการประกอบอาชีพ หรือการดำรงชีวิต หรือการเป็นผู้นำสังคม อย่างหนึ่งอย่างใดมาแล้วไม่น้อยกว่า 5 ปี หรือมีอายุไม่น้อยกว่า 25 ปีบริบูรณ์ ในวันเปิดภาคการศึกษาที่สมัคร โดยกรอกแบบฟอร์ม มสธ.31 ในหน้า 536 และส่งมาพร้อมหลักฐานประกอบการสมัคร เพื่อใช้ประกอบการพิจารณารับเข้าศึกษา หรือ</li> <li>สำเร็จการศึกษามัธยมศึกษาตอนปลาย (ม.6) หรือเทียบเท่า ตามที่กระทรวงศึกษาธิการรับรอง หรือ</li> <li>สำเร็จการศึกษาประกาศนียบัตรวิชาชีพ (ปวช.) หรือเทียบเท่า ตามที่กระทรวงศึกษาธิการรับรอง หรือ</li> <li>สำเร็จการศึกษาประกาศนียบัตรวิชาชีพชั้นสูง (ปวส.) หรือเทียบเท่า ในประเภทวิชาพาณิชยกรรม/บริหารธุรกิจ หรือประเภทวิชาอุตสาหกรรมท่องเที่ยว สาขาวิชาวิทยาการจัดการธุรกิจท่องเที่ยว การโรงแรมและการบริการ หรืออนุปริญญาหรือเทียบเท่า ในสาขาวิชาบริหารธุรกิจ ธุรกิจบริการ คอมพิวเตอร์ธุรกิจ หรือ สาขาวิชาเศรษฐศาสตร์ วิชาเอกเศรษฐศาสตร์ธุรกิจ วิชาเอกการเงิน และการธนาคาร หรือสาขาวิชาการโรงแรมและการท่องเที่ยว หรือ</li> </ol> <div style="border: 1px solid black; padding: 5px; margin-top: 10px;"> <p style="text-align: center;">ศึกษาโครงสร้างและรายละเอียดของหลักสูตร หน้า 183-192                      สมัครภาคต้น ศึกษาโปรแกรมการลงทะเบียนเรียน หน้า 217-218                      สมัครภาคปลาย ศึกษาโปรแกรมการลงทะเบียนเรียน หน้า 227-228</p> </div>

สาขาวิชาวิทยาการจัดการ (30)  
 วิชาเอกการจัดการการท่องเที่ยว (30264)

สาขาวิชา/แขนงวิชา/วิชาเอก	คุณสมบัติของผู้สมัคร
<p>สาขาวิชาวิทยาการจัดการ รหัส 30</p> <p>วิชาเอกการจัดการการท่องเที่ยว รหัส 30264 (ต่อ)</p>	<p>5. สำเร็จการศึกษาประกาศนียบัตรวิชาชีพชั้นสูง (ปวส.) หรือเทียบเท่า <b>ที่มีใบ</b> ประเภทวิชาพาณิชยกรรม/บริหารธุรกิจ หรือประเภทวิชาอุตสาหกรรมท่องเที่ยว สาขาวิชาการจัดการธุรกิจท่องเที่ยว การโรงแรมและการบริการ หรืออนุปริญญาหรือเทียบเท่า <b>ที่มีใบ</b> สาขาวิชาบริหารธุรกิจ ธุรกิจบริการ คอมพิวเตอร์ธุรกิจ หรือ สาขาวิชาเศรษฐศาสตร์ วิชาเอกเศรษฐศาสตร์ธุรกิจ วิชาเอกการเงิน และการธนาคาร หรือสาขาวิชาการโรงแรมและการท่องเที่ยว <b>หรือ</b></p> <p>6. สำเร็จการศึกษาประกาศนียบัตร 2 ปี ของโรงเรียนการจัดการโรงแรมและการท่องเที่ยวนานาชาติ (I-TIM) <b>หรือ</b></p> <p>7. สำเร็จการศึกษาปริญญาชั้นใดชั้นหนึ่งในสาขาวิชาบริหารธุรกิจ ธุรกิจบริการ คอมพิวเตอร์ธุรกิจ หรือสาขาวิชาเศรษฐศาสตร์ วิชาเอกเศรษฐศาสตร์ธุรกิจ วิชาเอกการเงินและการธนาคาร หรือ สาขาวิชาการโรงแรมและการท่องเที่ยว <b>หรือ</b></p> <p>8. สำเร็จการศึกษาปริญญาชั้นใดชั้นหนึ่งหรือเทียบเท่าในสาขาวิชาอื่น <b>ที่มีใบ</b> สาขาวิชาบริหารธุรกิจ ธุรกิจบริการ คอมพิวเตอร์ธุรกิจ หรือ สาขาวิชาเศรษฐศาสตร์ วิชาเอกเศรษฐศาสตร์ธุรกิจ วิชาเอกการเงิน และการธนาคาร หรือสาขาวิชาการโรงแรมและการท่องเที่ยว <b>หรือ</b></p> <p>9. เป็นนักศึกษาทดลองเรียนระดับปริญญาตรีที่สอบผ่านชุดวิชา ในหมวดวิชาศึกษาทั่วไปมาแล้ว 4 ชุดวิชา ตามโครงสร้างหลักสูตร ที่สาขาวิชากำหนด</p> <div style="border: 1px solid black; padding: 5px; margin-top: 10px;"> <p style="text-align: center;">ศึกษาโครงสร้างและรายละเอียดของหลักสูตร หน้า 183-192</p> <p>สมัครภาคต้น    ศึกษาโปรแกรมการลงทะเบียนเรียน หน้า 217-218</p> <p>สมัครภาคปลาย    ศึกษาโปรแกรมการลงทะเบียนเรียน หน้า 227-228</p> </div>

นักศึกษาที่ศึกษาในโครงสร้างหลักสูตรปรับปรุง พ.ศ. 2566 หากไม่สำเร็จการศึกษาในปีการศึกษา 2573  
มหาวิทยาลัยจะโอนนักศึกษาเข้าสู่หลักสูตรปรับปรุงฉบับใหม่โดยอัตโนมัติ

## โครงสร้างและรายละเอียดของหลักสูตร

หลักสูตรบริหารธุรกิจบัณฑิต หลักสูตรปรับปรุง พ.ศ. 2566

วิชาเอกการจัดการการท่องเที่ยว รหัส 30264

1. สำเร็จการศึกษา ม.3 หรือเทียบเท่า หรือ ม.6 หรือเทียบเท่า หรือ ปวช. หรือเทียบเท่า

หรือเป็นนักศึกษาทดลองเรียนระดับปริญญาตรีที่สอบผ่านชุดวิชาในหมวดวิชาศึกษาทั่วไปมาแล้ว 4 ชุดวิชา ตามโครงสร้างหลักสูตรที่สาขาวิชากำหนด

### โครงสร้างหลักสูตร

ก. หมวดวิชาศึกษาทั่วไป*	5	ชุดวิชา	(30 หน่วยกิต)
ข. หมวดวิชาเฉพาะ	17	ชุดวิชา	(102 หน่วยกิต)
ค. หมวดวิชาเลือกเสรี	1	ชุดวิชา	(6 หน่วยกิต)
รวมตลอดหลักสูตรต้องศึกษาไม่น้อยกว่า	23	ชุดวิชา	(138 หน่วยกิต)

(ใช้ระยะเวลาในการศึกษาตามโครงสร้างหลักสูตร 4 ปี)

### รายละเอียดหลักสูตร

ก. หมวดวิชาศึกษาทั่วไป\*

- **บังคับ 1 ชุดวิชา**

10151 ไทยศึกษา

- **และเลือก 4 ชุดวิชา โดยเลือกเรียนตามกลุ่มวิชา กลุ่มวิชาละ 1 ชุดวิชา ดังนี้**  
**กลุ่มวิชาภาษา**

10111 ภาษาอังกฤษเพื่อการสื่อสาร	10161 ภาษาไทยเพื่อการสื่อสาร	10163 ภาษาเขมรเพื่อการสื่อสาร
	10162 ภาษาจีนเพื่อการสื่อสาร	

**กลุ่มวิชาสังคมศาสตร์**

10131 สังคมมนุษย์ 10152 ไทยกับสังคมโลก

**กลุ่มวิชามนุษยศาสตร์**

10103 ทักษะชีวิต 10121 อารยธรรมมนุษย์ 10164 สังคมและวัฒนธรรมอาเซียน

**กลุ่มวิชาวิทยาศาสตร์และคณิตศาสตร์**

10141 วิทยาศาสตร์ เทคโนโลยีและสิ่งแวดล้อมเพื่อชีวิต

ข. หมวดวิชาเฉพาะ 17 ชุดวิชา (102 หน่วยกิต)

**วิชาแกน 6 ชุดวิชา**

30208 การบัญชีการเงินและ การบัญชีเพื่อการจัดการ	30210 หลักการตลาดและการจัดการ การดำเนินงาน	30212 คณิตศาสตร์ สถิติธุรกิจ และการวิเคราะห์เชิงปริมาณ เพื่อการตัดสินใจ
30209 การเงินธุรกิจและกฎหมายธุรกิจ	30211 องค์การและการจัดการ และ การจัดการทรัพยากรมนุษย์	60120 หลักเศรษฐศาสตร์เบื้องต้น

## วิชาเฉพาะด้าน 11 ชุดวิชา

## - บัณฑิต 8 ชุดวิชา

32335 ความรู้เบื้องต้นเกี่ยวกับการท่องเที่ยวและอุตสาหกรรมท่องเที่ยว	32477 การจัดการธุรกิจนำเที่ยวและมัคคุเทศก์และการจัดการธุรกิจตัวแทนท่องเที่ยว <sup>(1)</sup>	32485 ความรู้เฉพาะอาชีพมัคคุเทศก์และการบริการในอุตสาหกรรมท่องเที่ยว <sup>(1) (2)</sup>
32336 การจัดการทรัพยากรการท่องเที่ยวไทยอย่างยั่งยืน	32478 การจัดการธุรกิจการจัดประชุม นิทรรศการและการท่องเที่ยวเพื่อเป็นรางวัล	32495 ประสบการณ์วิชาชีพการจัดการท่องเที่ยว <sup>(3)</sup>
	32484 ความรู้พื้นฐานของมัคคุเทศก์และการท่องเที่ยวอาเซียน	32496 นวัตกรรม เทคโนโลยี และการตลาดดิจิทัลในอุตสาหกรรมท่องเที่ยว

## - และเลือก 3 ชุดวิชา จากชุดวิชาต่อไปนี้

10171 การใช้ภาษาอังกฤษ	11302 ภาษาอังกฤษเพื่อการท่องเที่ยว	11303 ภาษาอังกฤษสำหรับพนักงานโรงแรม
11301 ภาษาอังกฤษสำหรับนักธุรกิจ		

## ค. หมวดวิชาเลือกเสรี

## 1 ชุดวิชา (6 หน่วยกิต)

สามารถเลือกศึกษาได้จากชุดวิชาหรือรายวิชาต่าง ๆ ที่เปิดสอนตามโครงการสัมฤทธิ์บัตร หรือในหลักสูตรระดับประกาศนียบัตรปริญญาตรีหรือเทียบเท่า ยกเว้นชุดวิชาหรือรายวิชาที่มีลักษณะดังต่อไปนี้

- (1) ชุดวิชาประสบการณ์วิชาชีพของทุกสาขาวิชา
- (2) ชุดวิชาหรือรายวิชาที่มีเนื้อหาซ้ำซ้อนกับชุดวิชาบังคับอื่น ๆ ในหลักสูตรที่เรียน
- (3) ชุดวิชาหรือรายวิชาที่มีการกำหนดคุณสมบัติและทักษะพื้นฐานไว้โดยเฉพาะ
- (4) ชุดวิชาหรือรายวิชาที่สภาวิชาการมีมติอนุมัติไม่ให้เป็นชุดวิชาเลือกเสรี
- (5) ชุดวิชาหรือรายวิชาที่มีเนื้อหาและมีการทำกิจกรรมภาคปฏิบัติ หรือตามที่สภาวิชาชีพหรือองค์กรวิชาชีพกำหนด

โปรดศึกษารายละเอียดจากเอกสารหลักสูตรการศึกษาของสาขาวิชาที่มหาวิทยาลัยจัดส่งให้ในการตอบรับเป็นนักศึกษาของมหาวิทยาลัยหรือที่เว็บไซต์ของมหาวิทยาลัย <https://www.stou.ac.th> ไปที่ หลักสูตรที่เปิดสอน → หลักสูตรปริญญาตรี → สาขาวิชา/แขนงวิชา/วิชาเอก (ที่สมัครเข้าศึกษา) → การลงทะเบียนเรียนชุดวิชาเลือกเสรี

นอกเหนือจากชุดวิชาในโครงสร้างหลักสูตรแล้ว ผู้สมัครต้องมีผลการทดสอบความรู้ภาษาอังกฤษ STOU-EPT หรือผลการทดสอบความรู้ภาษาอังกฤษตามมาตรฐานระดับอุดมศึกษาจากสถาบันอื่นที่สอบผ่านมาแล้วไม่เกิน 2 ปี นับถึงวันที่ยื่นผลการทดสอบมาแสดงก่อนสำเร็จการศึกษา ซึ่งนักศึกษาสามารถยื่นผลการทดสอบความรู้ภาษาอังกฤษได้ตลอดระยะเวลาที่กำลังศึกษาอยู่ โดยไม่ต้องรอใกล้สำเร็จการศึกษา

**หมายเหตุ** <sup>(1)</sup> เป็นชุดวิชาที่มีการฝึกปฏิบัติเสริมทักษะ นักศึกษาจะต้องเข้ารับการฝึกปฏิบัติเสริมทักษะผ่านระบบการศึกษาทางไกล เพื่อให้ นักศึกษามีสมรรถนะในการเรียนรู้และประยุกต์วิชาการ การคิดริเริ่มสร้างสรรค์ การวางแผน การวิเคราะห์ การตัดสินใจและการจัดการธุรกิจที่เกี่ยวข้องในอุตสาหกรรมท่องเที่ยว

<sup>(2)</sup> ชุดวิชาที่นักศึกษาต้องออกทัศนศึกษาตามเส้นทางที่มหาวิทยาลัยกำหนด

<sup>(3)</sup> ชุดวิชาที่นักศึกษาต้องลงทะเบียนเรียนในภาคการศึกษาสุดท้ายและเหลือไม่เกิน 3 ชุดวิชา ก่อนจบการศึกษาเท่านั้น



2. สำเร็จการศึกษา ปวส. หรือเทียบเท่าในประเภทวิชาพาณิชยกรรม/บริหารธุรกิจ หรือประเภทวิชาอุตสาหกรรมท่องเที่ยว สาขาวิชาการจัดการธุรกิจท่องเที่ยว การโรงแรมและการบริการ หรืออนุปริญญาหรือเทียบเท่าในสาขาวิชาบริหารธุรกิจ ธุรกิจบริการ คอมพิวเตอร์ธุรกิจ หรือสาขาวิชาเศรษฐศาสตร์ วิชาเอกเศรษฐศาสตร์ธุรกิจ วิชาเอกการเงินและการธนาคาร หรือสาขาวิชาการโรงแรมและการท่องเที่ยว

### โครงสร้างหลักสูตร

ก. หมวดวิชาศึกษาทั่วไป*	3	ชุดวิชา	(18 หน่วยกิต)
ข. หมวดวิชาเฉพาะ	11	ชุดวิชา	(66 หน่วยกิต)
ค. หมวดวิชาเลือกเสรี	1	ชุดวิชา	(6 หน่วยกิต)
รวมตลอดหลักสูตรต้องศึกษาไม่น้อยกว่า	15	ชุดวิชา	(90 หน่วยกิต)

(ใช้ระยะเวลาในการศึกษาตามโครงสร้างหลักสูตร 2 ปีครึ่ง)

### รายละเอียดหลักสูตร

ก. หมวดวิชาศึกษาทั่วไป*	3	ชุดวิชา	(18 หน่วยกิต)
10121 อารยธรรมมนุษย์	10141	วิทยาศาสตร์ เทคโนโลยี และสิ่งแวดล้อมเพื่อชีวิต	10151 ไทยศึกษา
ข. หมวดวิชาเฉพาะ	11	ชุดวิชา	(66 หน่วยกิต)
- <b>บังคับ 8 ชุดวิชา</b>			
32335 ความรู้เบื้องต้นเกี่ยวกับการท่องเที่ยวและอุตสาหกรรมท่องเที่ยว	32477	การจัดการธุรกิจนำเที่ยวและมัคคุเทศก์และการจัดการธุรกิจตัวแทนท่องเที่ยว <sup>(1)</sup>	32485 ความรู้เฉพาะอาชีพมัคคุเทศก์และการบริการในอุตสาหกรรมท่องเที่ยว <sup>(1) (2)</sup>
32336 การจัดการทรัพยากรการท่องเที่ยวไทยอย่างยั่งยืน	32478	การจัดการธุรกิจการจัดประชุม นิทรรศการและการท่องเที่ยวเพื่อเป็นรางวัล	32495 ประสบการณ์วิชาชีพการจัดการท่องเที่ยว <sup>(3)</sup>
	32484	ความรู้พื้นฐานของมัคคุเทศก์และการท่องเที่ยวอาเซียน	32496 นวัตกรรม เทคโนโลยี และการตลาดดิจิทัลในอุตสาหกรรมท่องเที่ยว
- <b>และเลือก 3 ชุดวิชา จากชุดวิชาต่อไปนี้</b>			
10171 การใช้ภาษาอังกฤษ	11302	ภาษาอังกฤษเพื่อการท่องเที่ยว	11303 ภาษาอังกฤษสำหรับ
11301 ภาษาอังกฤษสำหรับนักธุรกิจ			พนักงานโรงแรม

หมายเหตุ \* หมวดวิชาศึกษาทั่วไป จัดการเรียนการสอนออนไลน์สมบูรณ์แบบ ศึกษารายละเอียด หน้า (4)

(1) เป็นชุดวิชาที่มีการฝึกปฏิบัติเสริมทักษะ นักศึกษาจะต้องเข้ารับการฝึกปฏิบัติเสริมทักษะผ่านระบบการศึกษาทางไกล เพื่อให้ นักศึกษามีสมรรถนะในการเรียนรู้และประยุกต์วิชาการ การคิดริเริ่มสร้างสรรค์ การวางแผน การวิเคราะห์ การตัดสินใจและการจัดการธุรกิจที่เกี่ยวข้องในอุตสาหกรรมท่องเที่ยว

(2) ชุดวิชาที่นักศึกษาต้องออกทัศนศึกษาตามเส้นทางที่มหาวิทยาลัยกำหนด

(3) ชุดวิชาที่นักศึกษาต้องลงทะเบียนเรียนในภาคการศึกษาสุดท้ายและเหลือไม่เกิน 3 ชุดวิชา ก่อนจบการศึกษาเท่านั้น

## ค. หมวดวิชาเลือกเสรี

## 1 ชุดวิชา (6 หน่วยกิต)

สามารถเลือกศึกษาได้จากชุดวิชาหรือรายวิชาต่าง ๆ ที่เปิดสอนตามโครงการสัมฤทธิ์บัตร หรือในหลักสูตรระดับประกาศนียบัตรปริญญาตรีหรือเทียบเท่า ยกเว้นชุดวิชาหรือรายวิชาที่มีลักษณะดังต่อไปนี้

- (1) ชุดวิชาประสบการณ์วิชาชีพของทุกสาขาวิชา
- (2) ชุดวิชาหรือรายวิชาที่มีเนื้อหาซ้ำซ้อนกับชุดวิชาบังคับอื่น ๆ ในหลักสูตรที่เรียน
- (3) ชุดวิชาหรือรายวิชาที่มีการกำหนดคุณสมบัติและทักษะพื้นฐานไว้โดยเฉพาะ
- (4) ชุดวิชาหรือรายวิชาที่สภาวิชาการมีมติอนุมัติไม่ให้เป็นชุดวิชาเลือกเสรี
- (5) ชุดวิชาหรือรายวิชาที่มีเนื้อหาและมีการทำกิจกรรมภาคปฏิบัติ หรือตามที่สภาวิชาชีพหรือองค์วิชาชีพกำหนด

โปรดศึกษารายละเอียดจากเอกสารหลักสูตรการศึกษาของสาขาวิชาที่มหาวิทยาลัยจัดส่งให้ในการตอบรับเป็นนักศึกษาของมหาวิทยาลัยหรือที่เว็บไซต์ของมหาวิทยาลัย <https://www.stou.ac.th> ไปที่ หลักสูตรที่เปิดสอน → หลักสูตรปริญญาตรี → สาขาวิชา/แขนงวิชา/วิชาเอก (ที่สมัครเข้าศึกษา) → การลงทะเบียนเรียนชุดวิชาเลือกเสรี

นอกเหนือจากชุดวิชาในโครงสร้างหลักสูตรแล้ว ผู้สมัครต้องมีผลการทดสอบความรู้ภาษาอังกฤษ STOU-EPT หรือผลการทดสอบความรู้ภาษาอังกฤษตามมาตรฐานระดับอุดมศึกษาจากสถาบันอื่นที่สอบผ่านมาแล้วไม่เกิน 2 ปี นับถึงวันที่ยื่นผลการทดสอบมาแสดงก่อนสำเร็จการศึกษา ซึ่งนักศึกษาสามารถยื่นผลการทดสอบความรู้ภาษาอังกฤษได้ตลอดระยะเวลาที่กำลังศึกษาอยู่ โดยไม่ต้องรอใกล้สำเร็จการศึกษา

### 3. สำเร็จการศึกษา ปวส. หรือเทียบเท่าที่มีใช้ประเภทวิชาพาณิชยกรรม/บริหารธุรกิจ หรือประเภทวิชาอุตสาหกรรมท่องเที่ยว สาขาวิชาการจัดการธุรกิจท่องเที่ยว การโรงแรมและการบริการ หรืออนุปริญญาหรือเทียบเท่าที่มีใช้สาขาวิชาบริหารธุรกิจ ธุรกิจบริการ คอมพิวเตอร์ธุรกิจ หรือสาขาวิชาเศรษฐศาสตร์ วิชาเอกเศรษฐศาสตร์ธุรกิจ วิชาเอกการเงินและการธนาคาร หรือ สาขาวิชาการโรงแรมและการท่องเที่ยว

## โครงสร้างหลักสูตร

ก. หมวดวิชาศึกษาทั่วไป*	3	ชุดวิชา	(18 หน่วยกิต)
ข. หมวดวิชาเฉพาะ	17	ชุดวิชา	(102 หน่วยกิต)
ค. หมวดวิชาเลือกเสรี	1	ชุดวิชา	(6 หน่วยกิต)
รวมตลอดหลักสูตรต้องศึกษาไม่น้อยกว่า	21	ชุดวิชา	(126 หน่วยกิต)

(ใช้ระยะเวลาในการศึกษาตามโครงสร้างหลักสูตร 3 ปีครึ่ง)

## รายละเอียดหลักสูตร

ก. หมวดวิชาศึกษาทั่วไป*	3	ชุดวิชา	(18 หน่วยกิต)
10121 อารยธรรมมนุษย์	10131 สังคมมนุษย์	10151 ไทยศึกษา	
ข. หมวดวิชาเฉพาะ	17	ชุดวิชา	(102 หน่วยกิต)

## วิชาแกน 6 ชุดวิชา

30208 การบัญชีการเงินและ การบัญชีเพื่อการจัดการ	30210 หลักการตลาดและการจัดการ การดำเนินงาน	30212 คณิตศาสตร์ สถิติธุรกิจ และการวิเคราะห์เชิงปริมาณ เพื่อการตัดสินใจ
30209 การเงินธุรกิจและกฎหมายธุรกิจ	30211 องค์การและการจัดการ และ การจัดการทรัพยากรมนุษย์	60120 หลักเศรษฐศาสตร์เบื้องต้น

## วิชาเฉพาะด้าน 11 ชุดวิชา

## - บัณฑิต 8 ชุดวิชา

32335 ความรู้เบื้องต้นเกี่ยวกับการท่องเที่ยวและอุตสาหกรรมท่องเที่ยว	32477 การจัดการธุรกิจนำเที่ยวและมัคคุเทศก์และการจัดการธุรกิจตัวแทนท่องเที่ยว <sup>(1)</sup>	32485 ความรู้เฉพาะอาชีพมัคคุเทศก์และการบริการในอุตสาหกรรมท่องเที่ยว <sup>(1) (2)</sup>
32336 การจัดการทรัพยากรการท่องเที่ยวไทยอย่างยั่งยืน	32478 การจัดการธุรกิจการจัดประชุม นิทรรศการและการท่องเที่ยวเพื่อเป็นรางวัล	32495 ประสบการณ์วิชาชีพการจัดการท่องเที่ยว <sup>(5)</sup>
	32484 ความรู้พื้นฐานของมัคคุเทศก์และการท่องเที่ยวอาเซียน	32496 นวัตกรรม เทคโนโลยี และการตลาดดิจิทัลในอุตสาหกรรมท่องเที่ยว

## - และเลือก 3 ชุดวิชา จากชุดวิชาต่อไปนี้

10171 การใช้ภาษาอังกฤษ	11302 ภาษาอังกฤษเพื่อการท่องเที่ยว	11303 ภาษาอังกฤษสำหรับพนักงานโรงแรม
11301 ภาษาอังกฤษสำหรับนักธุรกิจ		

## ค. หมวดวิชาเลือกเสรี

## 1 ชุดวิชา (6 หน่วยกิต)

สามารถเลือกศึกษาได้จากชุดวิชาหรือรายวิชาต่าง ๆ ที่เปิดสอนตามโครงการสัมฤทธิ์บัตร หรือในหลักสูตรระดับประกาศนียบัตรปริญญาตรีหรือเทียบเท่า ยกเว้นชุดวิชาหรือรายวิชาที่มีลักษณะดังต่อไปนี้

- (1) ชุดวิชาประสบการณ์วิชาชีพของทุกสาขาวิชา
- (2) ชุดวิชาหรือรายวิชาที่มีเนื้อหาซ้ำซ้อนกับชุดวิชาบังคับอื่น ๆ ในหลักสูตรที่เรียน
- (3) ชุดวิชาหรือรายวิชาที่มีการกำหนดคุณสมบัติและทักษะพื้นฐานไว้โดยเฉพาะ
- (4) ชุดวิชาหรือรายวิชาที่สภาวิชาการมีมติอนุมัติไม่ให้เป็นชุดวิชาเลือกเสรี
- (5) ชุดวิชาหรือรายวิชาที่มีเนื้อหาและมีการทำกิจกรรมภาคปฏิบัติ หรือตามที่สภาวิชาชีพหรือองค์กรวิชาชีพกำหนด

โปรดศึกษารายละเอียดจากเอกสารหลักสูตรการศึกษาของสาขาวิชาที่มหาวิทยาลัยจัดส่งให้ในการตอบรับเป็นนักศึกษาของมหาวิทยาลัยหรือที่เว็บไซต์ของมหาวิทยาลัย <https://www.stou.ac.th> ไปที่ หลักสูตรที่เปิดสอน → หลักสูตรปริญญาตรี → สาขาวิชา/แขนงวิชา/วิชาเอก (ที่สมัครเข้าศึกษา) → การลงทะเบียนเรียนชุดวิชาเลือกเสรี

นอกเหนือจากชุดวิชาในโครงสร้างหลักสูตรแล้ว ผู้สมัคร**ต้องมี**ผลการทดสอบความรู้ภาษาอังกฤษ STOU-EPT หรือผลการทดสอบความรู้ภาษาอังกฤษตามมาตรฐานระดับอุดมศึกษาจากสถาบันอื่นที่สอบผ่านมาแล้วไม่เกิน 2 ปี นับถึงวันที่ยื่นผลการทดสอบมาแสดงก่อนสำเร็จการศึกษา ซึ่งนักศึกษาสามารถยื่นผลการทดสอบความรู้ภาษาอังกฤษได้ตลอดระยะเวลาที่กำลังศึกษาอยู่ โดยไม่ต้องรอใกล้สำเร็จการศึกษา

หมายเหตุ <sup>(1)</sup> เป็นชุดวิชาที่มีการฝึกปฏิบัติเสริมทักษะ นักศึกษาจะต้องเข้ารับการฝึกปฏิบัติเสริมทักษะผ่านระบบการศึกษาทางไกล เพื่อให้ นักศึกษามีสมรรถนะในการเรียนรู้และประยุกต์วิชาการ การคิดริเริ่มสร้างสรรค์ การวางแผน การวิเคราะห์ การตัดสินใจและการจัดการธุรกิจที่เกี่ยวข้องในอุตสาหกรรมท่องเที่ยว

<sup>(2)</sup> ชุดวิชาที่นักศึกษาต้องออกทัศนศึกษาตามเส้นทางที่มหาวิทยาลัยกำหนด

<sup>(3)</sup> ชุดวิชาที่นักศึกษาต้องลงทะเบียนเรียนในภาคการศึกษาสุดท้ายและเหลือไม่เกิน 3 ชุดวิชา ก่อนจบการศึกษาเท่านั้น

#### 4. สำเร็จการศึกษาประกาศนียบัตร 2 ปี ของโรงเรียนการจัดการโรงแรมและการท่องเที่ยวนานาชาติ (I-TIM)

##### โครงสร้างหลักสูตร

ก. หมวดวิชาศึกษาทั่วไป*	3	ชุดวิชา	(18 หน่วยกิต)
ข. หมวดวิชาเฉพาะ	15	ชุดวิชา	(90 หน่วยกิต)
ค. หมวดวิชาเลือกเสรี	1	ชุดวิชา	(6 หน่วยกิต)
รวมตลอดหลักสูตรต้องศึกษาไม่น้อยกว่า	19	ชุดวิชา	(114 หน่วยกิต)

(ใช้ระยะเวลาในการศึกษาตามโครงสร้างหลักสูตร 3 ปีครึ่ง)

##### รายละเอียดหลักสูตร

ก. หมวดวิชาศึกษาทั่วไป*	3	ชุดวิชา	(18 หน่วยกิต)
-------------------------	---	---------	---------------

10121	อารยธรรมมนุษย์	10141	วิทยาศาสตร์ เทคโนโลยี และสิ่งแวดล้อมเพื่อชีวิต	10151	ไทยศึกษา
-------	----------------	-------	--	-------	----------

ข. หมวดวิชาเฉพาะ	15	ชุดวิชา	(90 หน่วยกิต)
------------------	----	---------	---------------

##### วิชาแกน 4 ชุดวิชา

30209	การเงินธุรกิจและกฎหมายธุรกิจ	30212	คณิตศาสตร์ สถิติธุรกิจ และการวิเคราะห์เชิงปริมาณ	60120	หลักเศรษฐศาสตร์เบื้องต้น
30211	องค์การและการจัดการ และการจัดการทรัพยากรมนุษย์		เพื่อการตัดสินใจ		

##### วิชาเฉพาะด้าน 11 ชุดวิชา

##### - บัณฑิต 8 ชุดวิชา

32335	ความรู้เบื้องต้นเกี่ยวกับการท่องเที่ยวและอุตสาหกรรมท่องเที่ยว	32477	การจัดการธุรกิจนำเที่ยวและมัคคุเทศก์และการจัดการธุรกิจตัวแทนท่องเที่ยว <sup>(1)</sup>	32485	ความรู้เฉพาะอาชีพมัคคุเทศก์และการบริการในอุตสาหกรรมท่องเที่ยว <sup>(1) (2)</sup>
32336	การจัดการทรัพยากรการท่องเที่ยวไทยอย่างยั่งยืน	32478	การจัดการธุรกิจการจัดประชุม นิทรรศการและการท่องเที่ยวเพื่อเป็นรางวัล	32495	ประสบการณ์วิชาชีพการจัดการท่องเที่ยว <sup>(3)</sup>
		32484	ความรู้พื้นฐานของมัคคุเทศก์และการท่องเที่ยวอาเซียน	32496	นวัตกรรม เทคโนโลยี และการตลาดดิจิทัลในอุตสาหกรรมท่องเที่ยว

##### - และเลือก 3 ชุดวิชา จากชุดวิชาต่อไปนี้

10171	การใช้ภาษาอังกฤษ	11302	ภาษาอังกฤษเพื่อการท่องเที่ยว	11303	ภาษาอังกฤษสำหรับพนักงานโรงแรม
11301	ภาษาอังกฤษสำหรับนักธุรกิจ				

หมายเหตุ \* หมวดวิชาศึกษาทั่วไป จัดการเรียนการสอนออนไลน์สมบูรณ์แบบ ศึกษารายละเอียด หน้า (4)

(1) เป็นชุดวิชาที่มีการฝึกปฏิบัติเสริมทักษะ นักศึกษาจะต้องเข้ารับการศึกษาฝึกปฏิบัติเสริมทักษะผ่านระบบการศึกษาทางไกล เพื่อให้ นักศึกษามีสมรรถนะในการเรียนรู้และประยุกต์วิชาการ การคิดริเริ่มสร้างสรรค์ การวางแผน การวิเคราะห์ การตัดสินใจและการจัดการธุรกิจที่เกี่ยวข้องในอุตสาหกรรมท่องเที่ยว

(2) ชุดวิชาที่นักศึกษาต้องออกทัศนศึกษาตามเส้นทางที่มหาวิทยาลัยกำหนด

(3) ชุดวิชาที่นักศึกษาต้องลงทะเบียนเรียนในภาคการศึกษาสุดท้ายและเหลือไม่เกิน 3 ชุดวิชา ก่อนจบการศึกษาเท่านั้น

## ค. หมวดวิชาเลือกเสรี

## 1 ชุดวิชา (6 หน่วยกิต)

สามารถเลือกศึกษาได้จากชุดวิชาหรือรายวิชาต่าง ๆ ที่เปิดสอนตามโครงการสัมฤทธิ์บัตร หรือในหลักสูตรระดับประกาศนียบัตรปริญญาตรีหรือเทียบเท่า ยกเว้นชุดวิชาหรือรายวิชาที่มีลักษณะดังต่อไปนี้

- (1) ชุดวิชาประสบการณ์วิชาชีพของทุกสาขาวิชา
- (2) ชุดวิชาหรือรายวิชาที่มีเนื้อหาซ้ำซ้อนกับชุดวิชาบังคับอื่น ๆ ในหลักสูตรที่เรียน
- (3) ชุดวิชาหรือรายวิชาที่มีการกำหนดคุณสมบัติและทักษะพื้นฐานไว้โดยเฉพาะ
- (4) ชุดวิชาหรือรายวิชาที่สภาวิชาการมีมติอนุมัติไม่ให้เป็นชุดวิชาเลือกเสรี
- (5) ชุดวิชาหรือรายวิชาที่มีเนื้อหาและมีการทำกิจกรรมภาคปฏิบัติ หรือตามที่สภาวิชาชีพหรือองค์กรวิชาชีพกำหนด

โปรดศึกษารายละเอียดจากเอกสารหลักสูตรการศึกษาของสาขาวิชาที่มหาวิทยาลัยจัดส่งให้ในการตอบรับเป็นนักศึกษาของมหาวิทยาลัยหรือที่เว็บไซต์ของมหาวิทยาลัย <https://www.stou.ac.th> ไปที่ หลักสูตรที่เปิดสอน → หลักสูตรปริญญาตรี → สาขาวิชา/แขนงวิชา/วิชาเอก (ที่สมัครเข้าศึกษา) → การลงทะเบียนเรียนชุดวิชาเลือกเสรี

นอกเหนือจากชุดวิชาในโครงสร้างหลักสูตรแล้ว ผู้สมัครต้องมีผลการทดสอบความรู้ภาษาอังกฤษ STOU-EPT หรือผลการทดสอบความรู้ภาษาอังกฤษตามมาตรฐานระดับอุดมศึกษาจากสถาบันอื่นที่สอบผ่านมาแล้วไม่เกิน 2 ปี นับถึงวันที่ยื่นผลการทดสอบมาแสดงก่อนสำเร็จการศึกษา ซึ่งนักศึกษาสามารถยื่นผลการทดสอบความรู้ภาษาอังกฤษได้ตลอดระยะเวลาที่กำลังศึกษาอยู่ โดยไม่ต้องรอใกล้สำเร็จการศึกษา

**5. สำเร็จการศึกษาปริญญาชั้นใดชั้นหนึ่งในสาขาวิชาบริหารธุรกิจ ธุรกิจบริการ คอมพิวเตอร์ธุรกิจ หรือสาขาวิชาเศรษฐศาสตร์ วิชาเอกเศรษฐศาสตร์ธุรกิจ วิชาเอกการเงินและการธนาคาร หรือสาขาวิชาการโรงแรมและการท่องเที่ยว**

## โครงสร้างหลักสูตร

ก. หมวดวิชาศึกษาทั่วไป*	1	ชุดวิชา	(6 หน่วยกิต)
ข. หมวดวิชาเฉพาะ	11	ชุดวิชา	(66 หน่วยกิต)
ค. หมวดวิชาเลือกเสรี	1	ชุดวิชา	(6 หน่วยกิต)
รวมตลอดหลักสูตรต้องศึกษาไม่น้อยกว่า	13	ชุดวิชา	(78 หน่วยกิต)

(ใช้ระยะเวลาในการศึกษาตามโครงสร้างหลักสูตร 2 ปีครึ่ง)

## รายละเอียดหลักสูตร

ก. หมวดวิชาศึกษาทั่วไป*	1	ชุดวิชา	(6 หน่วยกิต)
-------------------------	---	---------	--------------

10151 ไทยศึกษา

## ข. หมวดวิชาเฉพาะ

## 11 ชุดวิชา (66 หน่วยกิต)

## - บัณฑิต 8 ชุดวิชา

32335 ความรู้เบื้องต้นเกี่ยวกับการ ท่องเที่ยวและอุตสาหกรรม ท่องเที่ยว	32477 การจัดการธุรกิจนำเที่ยวและ มัคคุเทศก์และการจัดการธุรกิจ ตัวแทนท่องเที่ยว <sup>(1)</sup>	32485 ความรู้เฉพาะอาชีพมัคคุเทศก์ และการบริการในอุตสาหกรรม ท่องเที่ยว <sup>(1) (2)</sup>
32336 การจัดการทรัพยากร การท่องเที่ยวไทยอย่างยั่งยืน	32478 การจัดการธุรกิจการจัด ประชุม นิทรรศการและ การท่องเที่ยวเพื่อเป็นรางวัล	32495 ประสบการณ์วิชาชีพการจัดการ การท่องเที่ยว <sup>(3)</sup>
	32484 ความรู้พื้นฐานของมัคคุเทศก์ และการท่องเที่ยวอาเซียน	32496 นวัตกรรม เทคโนโลยี และ การตลาดดิจิทัลในอุตสาหกรรม ท่องเที่ยว

## - และเลือก 3 ชุดวิชา จากชุดวิชาต่อไปนี้

10171 การใช้ภาษาอังกฤษ	11302 ภาษาอังกฤษเพื่อการท่องเที่ยว	11303 ภาษาอังกฤษสำหรับ พนักงานโรงแรม
11301 ภาษาอังกฤษสำหรับนักธุรกิจ		

## ค. หมวดวิชาเลือกเสรี

## 1 ชุดวิชา (6 หน่วยกิต)

สามารถเลือกศึกษาได้จากชุดวิชาหรือรายวิชาต่าง ๆ ที่เปิดสอนตามโครงการสัมฤทธิ์บัตร หรือในหลักสูตรระดับประกาศนียบัตร  
ปริญญาตรีหรือเทียบเท่า ยกเว้นชุดวิชาหรือรายวิชาที่มีลักษณะดังต่อไปนี้

- (1) ชุดวิชาประสบการณ์วิชาชีพของทุกสาขาวิชา
- (2) ชุดวิชาหรือรายวิชาที่มีเนื้อหาซ้ำซ้อนกับชุดวิชาบังคับอื่น ๆ ในหลักสูตรที่เรียน
- (3) ชุดวิชาหรือรายวิชาที่มีการกำหนดคุณสมบัติและทักษะพื้นฐานไว้โดยเฉพาะ
- (4) ชุดวิชาหรือรายวิชาที่สภาวิชาการมีมติอนุมัติไม่ให้เป็นชุดวิชาเลือกเสรี
- (5) ชุดวิชาหรือรายวิชาที่มีเนื้อหาและมีการทำกิจกรรมภาคปฏิบัติ หรือตามที่สภาวิชาชีพหรือองค์กรวิชาชีพกำหนด

โปรดศึกษารายละเอียดจากเอกสารหลักสูตรการศึกษาของสาขาวิชาที่มหาวิทยาลัยจัดส่งให้ในการตอบรับเป็นนักศึกษาของ  
มหาวิทยาลัยหรือที่เว็บไซต์ของมหาวิทยาลัย <https://www.stou.ac.th> ไปที่ หลักสูตรที่เปิดสอน → หลักสูตรปริญญาตรี →  
สาขาวิชา/แขนงวิชา/วิชาเอก (ที่สมัครเข้าศึกษา) → การลงทะเบียนเรียนชุดวิชาเลือกเสรี

นอกเหนือจากชุดวิชาในโครงสร้างหลักสูตรแล้ว ผู้สมัคร**ต้องมี**ผลการทดสอบความรู้ภาษาอังกฤษ STOU-EPT  
หรือผลการทดสอบความรู้ภาษาอังกฤษตามมาตรฐานระดับอุดมศึกษาจากสถาบันอื่นที่**สอบผ่านมาแล้วไม่เกิน 2 ปี**  
นับถึงวันที่ยื่นผลการทดสอบมาแสดงก่อนสำเร็จการศึกษา ซึ่งนักศึกษาสามารถยื่นผลการทดสอบความรู้ภาษาอังกฤษ  
ได้ตลอดระยะเวลาที่กำลังศึกษาอยู่ โดยไม่ต้องรอใกล้สำเร็จการศึกษา

หมายเหตุ <sup>(1)</sup> เป็นชุดวิชาที่มีการฝึกปฏิบัติเสริมทักษะ นักศึกษาจะต้องเข้ารับการศึกษาฝึกปฏิบัติเสริมทักษะผ่านระบบการศึกษาทางไกล เพื่อให้ นักศึกษา  
มีสมรรถนะในการเรียนรู้และประยุกต์วิชาการ การคิดริเริ่มสร้างสรรค์ การวางแผน การวิเคราะห์ การตัดสินใจและการจัดการธุรกิจ  
ที่เกี่ยวข้องในอุตสาหกรรมท่องเที่ยว

<sup>(2)</sup> ชุดวิชาที่นักศึกษาต้องออกทัศนศึกษาตามเส้นทางที่มหาวิทยาลัยกำหนด

<sup>(3)</sup> ชุดวิชาที่นักศึกษาต้องลงทะเบียนเรียนในภาคการศึกษาสุดท้ายและเหลือไม่เกิน 3 ชุดวิชา ก่อนจบการศึกษาเท่านั้น

6. สำเร็จการศึกษาปริญญาชั้นใดชั้นหนึ่งหรือเทียบเท่าในสาขาวิชาอื่นที่มีใช้สาขาวิชาบริหารธุรกิจ ธุรกิจบริการ คอมพิวเตอร์ธุรกิจ หรือสาขาวิชาเศรษฐศาสตร์ วิชาเอกเศรษฐศาสตร์ธุรกิจ วิชาเอกการเงินและการธนาคาร หรือสาขาวิชาการโรงแรมและการท่องเที่ยว

โครงสร้างหลักสูตร

ก. หมวดวิชาศึกษาทั่วไป*	1	ชุดวิชา	(6 หน่วยกิต)
ข. หมวดวิชาเฉพาะ	17	ชุดวิชา	(102 หน่วยกิต)
ค. หมวดวิชาเลือกเสรี	1	ชุดวิชา	(6 หน่วยกิต)
รวมตลอดหลักสูตรต้องศึกษาไม่น้อยกว่า	19	ชุดวิชา	(114 หน่วยกิต)

(ใช้ระยะเวลาในการศึกษาตามโครงสร้างหลักสูตร 3 ปีครึ่ง)

รายละเอียดหลักสูตร

ก. หมวดวิชาศึกษาทั่วไป*	1	ชุดวิชา	(6 หน่วยกิต)
10151 ไทยศึกษา			
ข. หมวดวิชาเฉพาะ	17	ชุดวิชา	(102 หน่วยกิต)

วิชาแกน 6 ชุดวิชา

30208 การบัญชีการเงินและ การบัญชีเพื่อการจัดการ	30210 หลักการตลาดและการจัดการ การดำเนินงาน	30212 คณิตศาสตร์ สถิติธุรกิจ และการวิเคราะห์เชิงปริมาณ เพื่อการตัดสินใจ
30209 การเงินธุรกิจและกฎหมายธุรกิจ	30211 องค์การและการจัดการ และ การจัดการทรัพยากรมนุษย์	60120 หลักเศรษฐศาสตร์เบื้องต้น

วิชาเฉพาะด้าน 11 ชุดวิชา

- บังคับ 8 ชุดวิชา

32335 ความรู้เบื้องต้นเกี่ยวกับการ ท่องเที่ยวและอุตสาหกรรม ท่องเที่ยว	32477 การจัดการธุรกิจนำเที่ยวและ มัคคุเทศก์และการจัดการธุรกิจ ตัวแทนท่องเที่ยว <sup>(1)</sup>	32485 ความรู้เฉพาะอาชีพมัคคุเทศก์ และการบริการในอุตสาหกรรม ท่องเที่ยว <sup>(1) (2)</sup>
32336 การจัดการทรัพยากร การท่องเที่ยวไทยอย่างยั่งยืน	32478 การจัดการธุรกิจการจัด ประชุม นิทรรศการและ การท่องเที่ยวเพื่อเป็นรางวัล	32495 ประสบการณ์วิชาชีพการจัดการ การท่องเที่ยว <sup>(3)</sup>
	32484 ความรู้พื้นฐานของมัคคุเทศก์ และการท่องเที่ยวอาเซียน	32496 นวัตกรรม เทคโนโลยี และ การตลาดดิจิทัลในอุตสาหกรรม ท่องเที่ยว

- และเลือก 3 ชุดวิชา จากชุดวิชาต่อไปนี้

10171 การใช้ภาษาอังกฤษ	11302 ภาษาอังกฤษเพื่อการท่องเที่ยว	11303 ภาษาอังกฤษสำหรับ พนักงานโรงแรม
11301 ภาษาอังกฤษสำหรับนักธุรกิจ		

หมายเหตุ \* หมวดวิชาศึกษาทั่วไป จัดการเรียนการสอนออนไลน์สมบูรณ์แบบ ศึกษารายละเอียด หน้า (4)

(1) เป็นชุดวิชาที่มีการฝึกปฏิบัติเสริมทักษะ นักศึกษาจะต้องเข้ารับการฝึกปฏิบัติเสริมทักษะผ่านระบบการศึกษาทางไกล เพื่อให้ นักศึกษา มีสมรรถนะในการเรียนรู้และประยุกต์วิชาการ การคิดริเริ่มสร้างสรรค์ การวางแผน การวิเคราะห์ การตัดสินใจและการจัดการธุรกิจ ที่เกี่ยวข้องในอุตสาหกรรมท่องเที่ยว

(2) ชุดวิชาที่นักศึกษาต้องออกทัศนศึกษาตามเส้นทางที่มหาวิทยาลัยกำหนด

(3) ชุดวิชาที่นักศึกษาต้องลงทะเบียนเรียนในภาคการศึกษาสุดท้ายและเหลือไม่เกิน 3 ชุดวิชา ก่อนจบการศึกษาเท่านั้น



## ค. หมวดวิชาเลือกเสรี

## 1 ชุติวิชา (6 หน่วยกิต)

สามารถเลือกศึกษาได้จากชุติวิชาหรือรายวิชาต่าง ๆ ที่เปิดสอนตามโครงการสัมฤทธิ์บัตร หรือในหลักสูตรระดับประกาศนียบัตรปริญญาตรีหรือเทียบเท่า ยกเว้นชุติวิชาหรือรายวิชาที่มีลักษณะดังต่อไปนี้

- (1) ชุติวิชาประสบการณ์วิชาชีพของทุกสาขาวิชา
- (2) ชุติวิชาหรือรายวิชาที่มีเนื้อหาซ้ำซ้อนกับชุติวิชาบังคับอื่น ๆ ในหลักสูตรที่เรียน
- (3) ชุติวิชาหรือรายวิชาที่มีการกำหนดคุณสมบัติและทักษะพื้นฐานไว้โดยเฉพาะ
- (4) ชุติวิชาหรือรายวิชาที่สภาวิชาการมีมติอนุมัติไม่ให้เป็นชุติวิชาเลือกเสรี
- (5) ชุติวิชาหรือรายวิชาที่มีเนื้อหาและมีการทำกิจกรรมภาคปฏิบัติ หรือตามที่สภาวิชาชีพหรือองค์กรวิชาชีพกำหนด

โปรดศึกษารายละเอียดจากเอกสารหลักสูตรการศึกษาของสาขาวิชาที่มหาวิทยาลัยจัดส่งให้ในการตอบรับเป็นนักศึกษาของมหาวิทยาลัยหรือที่เว็บไซต์ของมหาวิทยาลัย <https://www.stou.ac.th> ไปที่ หลักสูตรที่เปิดสอน → หลักสูตรปริญญาตรี → สาขาวิชา/แขนงวิชา/วิชาเอก (ที่สมัครเข้าศึกษา) → การลงทะเบียนเรียนชุติวิชาเลือกเสรี

นอกเหนือจากชุติวิชาในโครงสร้างหลักสูตรแล้ว ผู้สมัคร**ต้องมี**ผลการทดสอบความรู้ภาษาอังกฤษ STOU-EPT หรือผลการทดสอบความรู้ภาษาอังกฤษตามมาตรฐานระดับอุดมศึกษาจากสถาบันอื่นที่สอบผ่านมาแล้วไม่เกิน 2 ปี นับถึงวันที่ยื่นผลการทดสอบมาแสดงก่อนสำเร็จการศึกษา ซึ่งนักศึกษาสามารถยื่นผลการทดสอบความรู้ภาษาอังกฤษได้ตลอดระยะเวลาที่กำลังศึกษาอยู่ โดยไม่ต้องรอใกล้สำเร็จการศึกษา



## คุณสมบัติของผู้สมัคร

หลักสูตรรัฐประศาสนศาสตรบัณฑิต หลักสูตรปรับปรุง พ.ศ. 2565

- 1) วิชาเอกการบริหารทรัพยากรมนุษย์ รหัส 30354
- 2) วิชาเอกการบริหารท้องถิ่นและการจัดการเมือง รหัส 30384
- 3) วิชาเอกการจัดการภาครัฐและเอกชน รหัส 30394

ชื่อปริญญา

รัฐประศาสนศาสตรบัณฑิต

Bachelor of Public Administration

ชื่อย่อ

ร.ป.บ.

B.P.A.

(เปิดรับนักศึกษาใน ภาคต้น และ ภาคปลาย)

สาขาวิชา/แขนงวิชา/วิชาเอก	คุณสมบัติของผู้สมัคร
สาขาวิชาวิทยาการจัดการ รหัส 30  1. วิชาเอกการบริหารทรัพยากรมนุษย์ รหัส 30354  2. วิชาเอกการบริหารท้องถิ่นและการจัดการเมือง รหัส 30384  3. วิชาเอกการจัดการภาครัฐและเอกชน รหัส 30394	<p>ต้องสำเร็จการศึกษาวุฒิการศึกษาใดวุฒิการศึกษาหนึ่ง ดังนี้</p> <ol style="list-style-type: none"> <li>1. สำเร็จการศึกษามัธยมศึกษาตอนต้น (ม.3) หรือเทียบเท่า ตามที่กระทรวงศึกษาธิการรับรอง และต้องเป็นผู้ที่มีประสบการณ์ในการประกอบอาชีพ หรือการดำรงชีวิต หรือการเป็นผู้นำสังคม อย่างหนึ่งอย่างใดมาแล้วไม่น้อยกว่า 5 ปี หรือมีอายุไม่น้อยกว่า 25 ปีบริบูรณ์ ในวันเปิดภาคการศึกษาที่สมัคร โดยกรอกแบบฟอร์ม มสธ.31 ในหน้า 536 และส่งมาพร้อมหลักฐานประกอบการสมัคร เพื่อใช้ประกอบการพิจารณารับเข้าศึกษา หรือ</li> <li>2. สำเร็จการศึกษามัธยมศึกษาตอนปลาย (ม.6) หรือเทียบเท่า ตามที่กระทรวงศึกษาธิการรับรอง หรือ</li> <li>3. สำเร็จการศึกษาประกาศนียบัตรวิชาชีพ (ปวช.) หรือเทียบเท่า หรือ</li> <li>4. สำเร็จการศึกษาประกาศนียบัตรวิชาชีพชั้นสูง (ปวส.) หรือเทียบเท่า <b>ที่ไม่ใช่</b> ประเภทวิชาพาณิชยกรรม/บริหารธุรกิจ สาขาวิชาการบัญชี การตลาด การเลขานุการ คอมพิวเตอร์ธุรกิจ การเงินและการธนาคาร การจัดการทรัพยากรมนุษย์ การจัดการทั่วไป หรือประเภทวิชาอุตสาหกรรมท่องเที่ยว สาขาวิชาการจัดการธุรกิจท่องเที่ยว การโรงแรม และการบริการ หรือประเภทวิชาธุรกิจการค้าต่างประเทศ การจัดการงานบุคคล ธุรกิจประกันภัย ธุรกิจโรงแรม ธุรกิจสถานพยาบาล การประชาสัมพันธ์ และธุรกิจหนังสือพิมพ์และสิ่งพิมพ์ หรือ</li> </ol> <div style="border: 1px solid black; padding: 5px; margin-top: 10px;"> <p>ศึกษาโครงสร้างและรายละเอียดของหลักสูตร หน้า 195-202            สมัครภาคต้น ศึกษาโปรแกรมการลงทะเบียนเรียน หน้า 219            สมัครภาคปลาย ศึกษาโปรแกรมการลงทะเบียนเรียน หน้า 229</p> </div>

สาขาวิชา/แขนงวิชา/วิชาเอก	คุณสมบัติของผู้สมัคร
<p><b>สาขาวิชาวิทยาการจัดการ</b> รหัส 30</p> <p><b>1. วิชาเอกการบริหารทรัพยากรมนุษย์</b> รหัส 30354</p> <p><b>2. วิชาเอกการบริหารท้องถิ่นและการจัดการเมือง</b> รหัส 30384</p> <p><b>3. วิชาเอกการจัดการภาครัฐและเอกชน</b> รหัส 30394 (ต่อ)</p>	<p>5. สำเร็จการศึกษาประกาศนียบัตรวิชาชีพชั้นสูง (ปวส.) หรือเทียบเท่า ประเภทวิชาพาณิชยกรรม/บริหารธุรกิจ สาขาวิชาการบัญชี การตลาด การเลขานุการ คอมพิวเตอร์ธุรกิจ การเงินและการธนาคาร การจัดการทรัพยากรมนุษย์ การจัดการทั่วไป หรือประเภทวิชา อุตสาหกรรมท่องเที่ยว สาขาวิชาการจัดการธุรกิจท่องเที่ยว การโรงแรมและการบริการ หรือประเภทวิชาธุรกิจการค้าต่างประเทศ การจัดการงานบุคคล ธุรกิจประกันภัย ธุรกิจโรงแรม ธุรกิจสถานพยาบาล การประชาสัมพันธ์ และธุรกิจหนังสือพิมพ์และสิ่งพิมพ์ หรือ</p> <p>6. สำเร็จการศึกษอนุปริญญาหรือเทียบเท่าในสาขาวิชาอื่น ๆ <b>ที่ไม่ใช่</b> สาขาวิชารัฐศาสตร์ รัฐประศาสนศาสตร์ สังคมศาสตร์ (รัฐศาสตร์ และรัฐประศาสนศาสตร์) บริหารธุรกิจ พาณิชยศาสตร์และการบัญชี ศิลปศาสตร์ สารสนเทศศาสตร์ หรือ</p> <p>7. สำเร็จการศึกษอนุปริญญาหรือเทียบเท่าในสาขาวิชารัฐศาสตร์ รัฐประศาสนศาสตร์ สังคมศาสตร์ (รัฐศาสตร์และรัฐประศาสนศาสตร์) บริหารธุรกิจ พาณิชยศาสตร์และการบัญชี ศิลปศาสตร์ สารสนเทศศาสตร์ หรือปริญญาตรี หรือสูงกว่าปริญญาตรี ในทุกสาขาวิชา หรือ</p> <p>8. เป็นนักศึกษาทดลองเรียนระดับปริญญาตรีที่สอบผ่านชุดวิชา ในหมวดวิชาศึกษาทั่วไปมาแล้ว 4 ชุดวิชา ตามโครงสร้างหลักสูตร ที่สาขาวิชากำหนด</p> <div style="border: 1px solid black; padding: 5px; margin-top: 10px;"> <p>ศึกษาโครงสร้างและรายละเอียดของหลักสูตร หน้า 195-202</p> <p>สมัครภาคต้น ศึกษาโปรแกรมการลงทะเบียนเรียน หน้า 219</p> <p>สมัครภาคปลาย ศึกษาโปรแกรมการลงทะเบียนเรียน หน้า 229</p> </div>

นักศึกษาที่ศึกษาในโครงสร้างหลักสูตรปรับปรุง พ.ศ. 2565 หากไม่สำเร็จการศึกษาในปีการศึกษา 2572

มหาวิทยาลัยจะโอนนักศึกษาเข้าสู่หลักสูตรปรับปรุงฉบับใหม่โดยอัตโนมัติ



## วิชาเฉพาะด้าน 5 ชุดวิชา

โดยเลือกจากวิชาเอกใดวิชาเอกหนึ่ง ดังต่อไปนี้

## 1) วิชาเอกการบริหารทรัพยากรมนุษย์ รหัส 30354

33410 การพัฒนาทรัพยากรมนุษย์	33450 การบริหารค่าตอบแทน	33456 เทคนิคและเครื่องมือ
33412 การวางแผนทรัพยากรมนุษย์	และประโยชน์เกื้อกูล	การบริหารทรัพยากรมนุษย์
	33451 การจัดหาทรัพยากรมนุษย์	

## 2) วิชาเอกการบริหารท้องถิ่นและการจัดการเมือง รหัส 30384

33421 การบริหารท้องถิ่น	33446 นโยบาย แผนและ	33448 การบริหารการคลังและ
33422 การบริหารการพัฒนาเมือง	โครงการท้องถิ่น	การจัดการทุนในท้องถิ่น
และเมืองอัจฉริยะ	33447 การจัดบริการสาธารณะ	
	ของท้องถิ่น	

## 3) วิชาเอกการจัดการภาครัฐและเอกชน รหัส 30394

33402 เทคนิคและเครื่องมือ	33443 การบริหารการเปลี่ยนแปลง	33449 การบริหารการบริการ
การจัดการภาครัฐ	และนวัตกรรม	สาธารณะและเครือข่าย
33442 การจัดการเชิงกลยุทธ์ในภาครัฐ	33444 การบริหารองค์การภาครัฐ	
	และเอกชน	

## ค. หมวดวิชาเลือกเสรี

## 1 ชุดวิชา (6 หน่วยกิต)

สามารถเลือกศึกษาได้จากชุดวิชาหรือรายวิชาต่าง ๆ ที่เปิดสอนตามโครงการสัมฤทธิ์บัตร หรือในหลักสูตรระดับประกาศนียบัตรปริญญาตรีหรือเทียบเท่า ยกเว้นชุดวิชาหรือรายวิชาที่มีลักษณะดังต่อไปนี้

- (1) ชุดวิชาประสบการณ์วิชาชีพของทุกสาขาวิชา
- (2) ชุดวิชาหรือรายวิชาที่มีเนื้อหาซ้ำซ้อนกับชุดวิชาบังคับอื่น ๆ ในหลักสูตรที่เรียน
- (3) ชุดวิชาหรือรายวิชาที่มีการกำหนดคุณสมบัติและทักษะพื้นฐานไว้โดยเฉพาะ
- (4) ชุดวิชาหรือรายวิชาที่สภาวิชาการมีมติอนุมัติไม่ให้เป็นชุดวิชาเลือกเสรี
- (5) ชุดวิชาหรือรายวิชาที่มีเนื้อหาและมีการทำกิจกรรมภาคปฏิบัติ หรือตามที่สภาวิชาชีพหรือองค์กรวิชาชีพกำหนด

โปรดศึกษารายละเอียดจากเอกสารหลักสูตรการศึกษาของสาขาวิชาที่มหาวิทยาลัยจัดส่งให้การตอบรับเป็นนักศึกษาของมหาวิทยาลัยหรือที่เว็บไซต์ของมหาวิทยาลัย <https://www.stou.ac.th> ไปที่ หลักสูตรที่เปิดสอน → หลักสูตรปริญญาตรี → สาขาวิชา/แขนงวิชา/วิชาเอก (ที่สมัครเข้าศึกษา) → การลงทะเบียนเรียนชุดวิชาเลือกเสรี

นอกเหนือจากชุดวิชาในโครงสร้างหลักสูตรแล้ว ผู้สมัครต้องมีผลการทดสอบความรู้ภาษาอังกฤษ STOU-EPT หรือผลการทดสอบความรู้ภาษาอังกฤษตามมาตรฐานระดับอุดมศึกษาจากสถาบันอื่นที่สอบผ่านมาแล้วไม่เกิน 2 ปี นับถึงวันที่ยื่นผลการทดสอบมาแสดงก่อนสำเร็จการศึกษา ซึ่งนักศึกษาสามารถยื่นผลการทดสอบความรู้ภาษาอังกฤษได้ตลอดระยะเวลาที่กำลังศึกษาอยู่ โดยไม่ต้องรอใกล้สำเร็จการศึกษา

2. สำเร็จการศึกษาประกาศนียบัตรวิชาชีพชั้นสูง (ปวส.) หรือเทียบเท่าที่ไม่ใช่ประเภทวิชาพาณิชยกรรม/บริหารธุรกิจ สาขาวิชาการบัญชี การตลาด การเลขานุการ คอมพิวเตอร์ธุรกิจ การเงินและการธนาคาร การจัดการทรัพยากรมนุษย์ การจัดการทั่วไป หรือประเภทวิชาอุตสาหกรรมท่องเที่ยว สาขาวิชาการจัดการธุรกิจท่องเที่ยว การโรงแรมและการบริการ หรือประเภทวิชาธุรกิจการค้าต่างประเทศ การจัดการงานบุคคล ธุรกิจประกันภัย ธุรกิจโรงแรม ธุรกิจสถานพยาบาล การประชาสัมพันธ์ และธุรกิจหนังสือพิมพ์และสิ่งพิมพ์ หรืออนุปริญญาหรือเทียบเท่าในสาขาวิชาอื่น ๆ ที่ไม่ใช่สาขาวิชารัฐศาสตร์ รัฐประศาสนศาสตร์ สังคมศาสตร์ (รัฐศาสตร์และรัฐประศาสนศาสตร์) บริหารธุรกิจ พาณิชยศาสตร์และการบัญชี ศิลปศาสตร์ สารสนเทศศาสตร์

### โครงสร้างหลักสูตร

ก. หมวดวิชาศึกษาทั่วไป*	3	ชุดวิชา	(18 หน่วยกิต)
ข. หมวดวิชาเฉพาะ	14	ชุดวิชา	(84 หน่วยกิต)
ค. หมวดวิชาเลือกเสรี	1	ชุดวิชา	(6 หน่วยกิต)
รวมตลอดหลักสูตรต้องศึกษาไม่น้อยกว่า	18	ชุดวิชา	(108 หน่วยกิต)

(ใช้ระยะเวลาในการศึกษาตามโครงสร้างหลักสูตร 3 ปี)

### รายละเอียดหลักสูตร

ก. หมวดวิชาศึกษาทั่วไป*	3	ชุดวิชา	(18 หน่วยกิต)
10121 อารยธรรมมนุษย์	10131 สังคมมนุษย์	10151 ไทยศึกษา	
ข. หมวดวิชาเฉพาะ	14	ชุดวิชา	(84 หน่วยกิต)

### วิชาแกน 9 ชุดวิชา

32304 การจัดการทรัพยากรมนุษย์	33303 นโยบายสาธารณะและ	33401 ประสบการณ์วิชาชีพ
33201 การบริหารราชการไทย	การวางแผน	บริหารรัฐกิจ <sup>(1)</sup>
33207 เศรษฐศาสตร์และการคลัง	33304 การวิจัยทางรัฐประศาสนศาสตร์	41463 องค์ความรู้ด้านกระบวนการ
สาธารณะ	33309 การจัดการองค์การและ	ยุติธรรม หลักสิทธิมนุษยชน
33208 แนวคิดและทฤษฎีทาง	พฤติกรรมองค์การ	และหลักธรรมาภิบาล
รัฐประศาสนศาสตร์		

หมายเหตุ \* หมวดวิชาศึกษาทั่วไป จัดการเรียนการสอนออนไลน์สมบูรณ์แบบ ศึกษารายละเอียด หน้า (4)

<sup>(1)</sup> เป็นชุดวิชาที่นักศึกษาต้องลงทะเบียนเรียนในภาคการศึกษาสุดท้ายและเหลือไม่เกิน 3 ชุดวิชา ก่อนจบการศึกษาเท่านั้น

## วิชาเฉพาะด้าน 5 ชุดวิชา

โดยเลือกจากวิชาเอกใดวิชาเอกหนึ่ง ดังต่อไปนี้

## 1) วิชาเอกการบริหารทรัพยากรมนุษย์ รหัส 30354

33410 การพัฒนาทรัพยากรมนุษย์	33450 การบริหารค่าตอบแทน	33456 เทคนิคและเครื่องมือ
33412 การวางแผนทรัพยากรมนุษย์	และประโยชน์เกื้อกูล	การบริหารทรัพยากรมนุษย์
	33451 การจัดหาทรัพยากรมนุษย์	

## 2) วิชาเอกการบริหารท้องถิ่นและการจัดการเมือง รหัส 30384

33421 การบริหารท้องถิ่น	33446 นโยบาย แผนและ	33448 การบริหารการคลังและ
33422 การบริหารการพัฒนาเมือง	โครงการท้องถิ่น	การจัดการทุนในท้องถิ่น
และเมืองอัจฉริยะ	33447 การจัดบริการสาธารณะ	
	ของท้องถิ่น	

## 3) วิชาเอกการจัดการภาครัฐและเอกชน รหัส 30394

33402 เทคนิคและเครื่องมือ	33443 การบริหารการเปลี่ยนแปลง	33449 การบริหารการบริการ
การจัดการภาครัฐ	และนวัตกรรม	สาธารณะและเครือข่าย
33442 การจัดการเชิงกลยุทธ์ในภาครัฐ	33444 การบริหารองค์การภาครัฐ	
	และเอกชน	

## ค. หมวดวิชาเลือกเสรี

## 1 ชุดวิชา (6 หน่วยกิต)

สามารถเลือกศึกษาได้จากชุดวิชาหรือรายวิชาต่าง ๆ ที่เปิดสอนตามโครงการสัมฤทธิ์บัตร หรือในหลักสูตรระดับประกาศนียบัตรปริญญาตรีหรือเทียบเท่า ยกเว้นชุดวิชาหรือรายวิชาที่มีลักษณะดังต่อไปนี้

- (1) ชุดวิชาประสบการณ์วิชาชีพของทุกสาขาวิชา
- (2) ชุดวิชาหรือรายวิชาที่มีเนื้อหาซ้ำซ้อนกับชุดวิชาบังคับอื่น ๆ ในหลักสูตรที่เรียน
- (3) ชุดวิชาหรือรายวิชาที่มีการกำหนดคุณสมบัติและทักษะพื้นฐานไว้โดยเฉพาะ
- (4) ชุดวิชาหรือรายวิชาที่สภาวิชาการมีมติอนุมัติไม่ให้เป็นชุดวิชาเลือกเสรี
- (5) ชุดวิชาหรือรายวิชาที่มีเนื้อหาและมีการทำกิจกรรมภาคปฏิบัติ หรือตามที่สภาวิชาชีพหรือองค์กรวิชาชีพกำหนด

โปรดศึกษารายละเอียดจากเอกสารหลักสูตรการศึกษาของสาขาวิชาที่มหาวิทยาลัยจัดส่งให้การตอบรับเป็นนักศึกษาของมหาวิทยาลัยหรือที่เว็บไซต์ของมหาวิทยาลัย <https://www.stou.ac.th> ไปที่ หลักสูตรที่เปิดสอน → หลักสูตรปริญญาตรี → สาขาวิชา/แขนงวิชา/วิชาเอก (ที่สมัครเข้าศึกษา) → การลงทะเบียนเรียนชุดวิชาเลือกเสรี

นอกเหนือจากชุดวิชาในโครงสร้างหลักสูตรแล้ว ผู้สมัครต้องมีผลการทดสอบความรู้ภาษาอังกฤษ STOU-EPT หรือผลการทดสอบความรู้ภาษาอังกฤษตามมาตรฐานระดับอุดมศึกษาจากสถาบันอื่นที่สอบผ่านมาแล้วไม่เกิน 2 ปี นับถึงวันที่ยื่นผลการทดสอบมาแสดงก่อนสำเร็จการศึกษา ซึ่งนักศึกษาสามารถยื่นผลการทดสอบความรู้ภาษาอังกฤษได้ตลอดระยะเวลาที่กำลังศึกษาอยู่ โดยไม่ต้องรอใกล้สำเร็จการศึกษา

3. สำเร็จการศึกษาประกาศนียบัตรวิชาชีพชั้นสูง (ปวส.) หรือเทียบเท่าในประเภทวิชาพาณิชยกรรม/บริหารธุรกิจ สาขาวิชาการบัญชี การตลาด การเลขานุการ คอมพิวเตอร์ธุรกิจ การเงินและการธนาคาร การจัดการทรัพยากรมนุษย์ การจัดการทั่วไป หรือประเภทวิชาอุตสาหกรรมท่องเที่ยว สาขาวิชาการจัดการธุรกิจท่องเที่ยว การโรงแรมและการบริการ หรือประเภทวิชาธุรกิจการค้าต่างประเทศ การจัดการงานบุคคล ธุรกิจประกันภัย ธุรกิจโรงแรม ธุรกิจสถานพยาบาล การประชาสัมพันธ์ และธุรกิจหนังสือพิมพ์และสิ่งพิมพ์

#### โครงสร้างหลักสูตร

ก. หมวดวิชาศึกษาทั่วไป*	3	ชุดวิชา	(18 หน่วยกิต)
ข. หมวดวิชาเฉพาะ	14	ชุดวิชา	(84 หน่วยกิต)
ค. หมวดวิชาเลือกเสรี	1	ชุดวิชา	(6 หน่วยกิต)
รวมตลอดหลักสูตรต้องศึกษาไม่น้อยกว่า	18	ชุดวิชา	(108 หน่วยกิต)

(ใช้ระยะเวลาในการศึกษาตามโครงสร้างหลักสูตร 3 ปี)

#### รายละเอียดหลักสูตร

ก. หมวดวิชาศึกษาทั่วไป*	3	ชุดวิชา	(18 หน่วยกิต)
10121	อารยธรรมมนุษย์	10141	วิทยาศาสตร์ เทคโนโลยี และสิ่งแวดล้อมเพื่อชีวิต
10151	ไทยศึกษา		
ข. หมวดวิชาเฉพาะ	14	ชุดวิชา	(84 หน่วยกิต)
วิชาแกน 9 ชุดวิชา			
32304	การจัดการทรัพยากรมนุษย์	33303	นโยบายสาธารณะและการวางแผน
33201	การบริหารราชการไทย		
33207	เศรษฐศาสตร์และการคลังสาธารณะ	33304	การวิจัยทางรัฐประศาสนศาสตร์
		33309	การจัดการองค์การและพฤติกรรมองค์การ
33208	แนวคิดและทฤษฎีทางรัฐประศาสนศาสตร์		
33401	ประสบการณ์วิชาชีพบริหารรัฐกิจ <sup>(1)</sup>	41463	องค์ความรู้ด้านกระบวนการยุติธรรม หลักสิทธิมนุษยชน และหลักธรรมาภิบาล
วิชาเฉพาะด้าน 5 ชุดวิชา			
โดยเลือกจากวิชาเอกใดวิชาเอกหนึ่ง ดังต่อไปนี้			
1) วิชาเอกการบริหารทรัพยากรมนุษย์ รหัส 30354			
33410	การพัฒนาทรัพยากรมนุษย์	33450	การบริหารค่าตอบแทน
33412	การวางแผนทรัพยากรมนุษย์		และประโยชน์เกื้อกูล
		33451	การจัดหาทรัพยากรมนุษย์
		33456	เทคนิคและเครื่องมือการบริหารทรัพยากรมนุษย์

หมายเหตุ \* หมวดวิชาศึกษาทั่วไป จัดการเรียนการสอนออนไลน์สมบูรณ์แบบ ศึกษารายละเอียด หน้า (4)

<sup>(1)</sup> เป็นชุดวิชาที่นักศึกษาต้องลงทะเบียนเรียนในภาคการศึกษาสุดท้ายและเหลือไม่เกิน 3 ชุดวิชา ก่อนจบการศึกษาเท่านั้น

**2) วิชาเอกการบริหารท้องถิ่นและการจัดการเมือง รหัส 30384**

33421 การบริหารท้องถิ่น	33446 นโยบาย แผนและ	33448 การบริหารการคลังและ
33422 การบริหารการพัฒนาเมือง	โครงการท้องถิ่น	การจัดการทุนในท้องถิ่น
และเมืองอัจฉริยะ	33447 การจัดบริการสาธารณะ	
	ของท้องถิ่น	

**3) วิชาเอกการจัดการภาครัฐและเอกชน รหัส 30394**

33402 เทคนิคและเครื่องมือ	33443 การบริหารการเปลี่ยนแปลง	33449 การบริหารการบริการ
การจัดการภาครัฐ	และนวัตกรรม	สาธารณะและเครือข่าย
33442 การจัดการเชิงกลยุทธ์ในภาครัฐ	33444 การบริหารองค์การภาครัฐ	
	และเอกชน	

**ค. หมวดวิชาเลือกเสรี****1 ชุดวิชา (6 หน่วยกิต)**

สามารถเลือกศึกษาได้จากชุดวิชาหรือรายวิชาต่าง ๆ ที่เปิดสอนตามโครงการสัมฤทธิ์บัตร หรือในหลักสูตรระดับประกาศนียบัตรปริญญาตรีหรือเทียบเท่า ยกเว้นชุดวิชาหรือรายวิชาที่มีลักษณะดังต่อไปนี้

- (1) ชุดวิชาประสบการณ์วิชาชีพของทุกสาขาวิชา
- (2) ชุดวิชาหรือรายวิชาที่มีเนื้อหาซ้ำซ้อนกับชุดวิชาบังคับอื่น ๆ ในหลักสูตรที่เรียน
- (3) ชุดวิชาหรือรายวิชาที่มีการกำหนดคุณสมบัติและทักษะพื้นฐานไว้โดยเฉพาะ
- (4) ชุดวิชาหรือรายวิชาที่สภาวิชาการมีมติอนุมัติไม่ให้เป็นชุดวิชาเลือกเสรี
- (5) ชุดวิชาหรือรายวิชาที่มีเนื้อหาและมีการทำกิจกรรมภาคปฏิบัติ หรือตามที่สภาวิชาชีพหรือองค์วิชาชีพกำหนด

โปรดศึกษารายละเอียดจากเอกสารหลักสูตรการศึกษาของสาขาวิชาที่มหาวิทยาลัยจัดส่งให้ในการตอบรับเป็นนักศึกษาของมหาวิทยาลัยหรือที่เว็บไซต์ของมหาวิทยาลัย <https://www.stou.ac.th> ไปที่ หลักสูตรที่เปิดสอน → หลักสูตรปริญญาตรี → สาขาวิชา/แขนงวิชา/วิชาเอก (ที่สมัครเข้าศึกษา) → การลงทะเบียนเรียนชุดวิชาเลือกเสรี

นอกเหนือจากชุดวิชาในโครงสร้างหลักสูตรแล้ว ผู้สมัคร**ต้องมี**ผลการทดสอบความรู้ภาษาอังกฤษ STOU-EPT หรือผลการทดสอบความรู้ภาษาอังกฤษตามมาตรฐานระดับอุดมศึกษาจากสถาบันอื่นที่**สอบผ่านมาแล้วไม่เกิน 2 ปี** นับถึงวันที่ยื่นผลการทดสอบมาแสดงก่อนสำเร็จการศึกษา ซึ่งนักศึกษาสามารถยื่นผลการทดสอบความรู้ภาษาอังกฤษได้ตลอดระยะเวลาที่กำลังศึกษาอยู่ โดยไม่ต้องรอใกล้สำเร็จการศึกษา



4. สำเร็จการศึกษาอนุปริญญาหรือเทียบเท่าในสาขาวิชารัฐศาสตร์ รัฐประศาสนศาสตร์ สังคมศาสตร์ (รัฐศาสตร์และรัฐประศาสนศาสตร์) บริหารธุรกิจ พาณิชยศาสตร์และการบัญชี ศิลปศาสตร์ สารสนเทศศาสตร์ หรือปริญญาตรี หรือสูงกว่าปริญญาตรีในทุกสาขาวิชา

โครงสร้างหลักสูตร

ก. หมวดวิชาศึกษาทั่วไป*	1	ชุดวิชา	(6 หน่วยกิต)
ข. หมวดวิชาเฉพาะ	14	ชุดวิชา	(84 หน่วยกิต)
ค. หมวดวิชาเลือกเสรี	1	ชุดวิชา	(6 หน่วยกิต)
รวมตลอดหลักสูตรต้องศึกษาไม่น้อยกว่า	16	ชุดวิชา	(96 หน่วยกิต)

(ใช้ระยะเวลาในการศึกษาตามโครงสร้างหลักสูตร 3 ปี)

รายละเอียดหลักสูตร

ก. หมวดวิชาศึกษาทั่วไป*	1	ชุดวิชา	(6 หน่วยกิต)
10151 ไทยศึกษา			
ข. หมวดวิชาเฉพาะ	14	ชุดวิชา	(84 หน่วยกิต)

วิชาแกน 9 ชุดวิชา

32304 การจัดการทรัพยากรมนุษย์	33303 นโยบายสาธารณะและการวางแผน	33401 ประสบการณ์วิชาชีพบริหารรัฐกิจ <sup>(1)</sup>
33201 การบริหารราชการไทย		
33207 เศรษฐศาสตร์และการคลังสาธารณะ	33304 การวิจัยทางรัฐประศาสนศาสตร์	41463 องค์ความรู้ด้านกระบวนการยุติธรรม หลักสิทธิมนุษยชนและหลักธรรมาภิบาล
33208 แนวคิดและทฤษฎีทางรัฐประศาสนศาสตร์	33309 การจัดการองค์การและพฤติกรรมองค์การ	

วิชาเฉพาะด้าน 5 ชุดวิชา

โดยเลือกจากวิชาเอกใดวิชาเอกหนึ่ง ดังต่อไปนี้

1) วิชาเอกการบริหารทรัพยากรมนุษย์ รหัส 30354

33410 การพัฒนาทรัพยากรมนุษย์	33450 การบริหารค่าตอบแทนและประโยชน์เกื้อกูล	33456 เทคนิคและเครื่องมือการบริหารทรัพยากรมนุษย์
33412 การวางแผนทรัพยากรมนุษย์		
	33451 การจัดหาทรัพยากรมนุษย์	

2) วิชาเอกการบริหารท้องถิ่นและการจัดการเมือง รหัส 30384

33421 การบริหารท้องถิ่น	33446 นโยบาย แผนและโครงการท้องถิ่น	33448 การบริหารการคลังและการจัดการทุนในท้องถิ่น
33422 การบริหารการพัฒนาเมืองและเมืองอัจฉริยะ	33447 การจัดบริการสาธารณะของท้องถิ่น	

หมายเหตุ \* หมวดวิชาศึกษาทั่วไป จัดการเรียนการสอนออนไลน์สมบูรณ์แบบ ศึกษารายละเอียด หน้า (4)

(1) เป็นชุดวิชาที่นักศึกษาต้องลงทะเบียนเรียนในภาคการศึกษาสุดท้ายและเหลือไม่เกิน 3 ชุดวิชา ก่อนจบการศึกษาเท่านั้น

## 3) วิชาเอกการจัดการภาครัฐและเอกชน รหัส 30394

33402 เทคนิคและเครื่องมือ การจัดการภาครัฐ	33443 การบริหารการเปลี่ยนแปลง และนวัตกรรม	33449 การบริหารการบริการ สาธารณะและเครือข่าย
33442 การจัดการเชิงกลยุทธ์ในภาครัฐ	33444 การบริหารองค์การภาครัฐ และเอกชน	

## ค. หมวดวิชาเลือกเสรี

## 1 ชุดวิชา (6 หน่วยกิต)

สามารถเลือกศึกษาได้จากชุดวิชาหรือรายวิชาต่าง ๆ ที่เปิดสอนตามโครงการสัมฤทธิ์บัตร หรือในหลักสูตรระดับประกาศนียบัตร  
ปริญญาตรีหรือเทียบเท่า ยกเว้นชุดวิชาหรือรายวิชาที่มีลักษณะดังต่อไปนี้

- (1) ชุดวิชาประสบการณ์วิชาชีพของทุกสาขาวิชา
- (2) ชุดวิชาหรือรายวิชาที่มีเนื้อหาซ้ำซ้อนกับชุดวิชาบังคับอื่น ๆ ในหลักสูตรที่เรียน
- (3) ชุดวิชาหรือรายวิชาที่มีการกำหนดคุณสมบัติและทักษะพื้นฐานไว้โดยเฉพาะ
- (4) ชุดวิชาหรือรายวิชาที่สภาวิชาการมีมติอนุมัติไม่ให้เป็นชุดวิชาเลือกเสรี
- (5) ชุดวิชาหรือรายวิชาที่มีเนื้อหาและมีการทำกิจกรรมภาคปฏิบัติ หรือตามที่สภาวิชาชีพหรือองค์กรวิชาชีพกำหนด

โปรดศึกษารายละเอียดจากเอกสารหลักสูตรการศึกษาของสาขาวิชาที่มหาวิทยาลัยจัดส่งให้ในการตอบรับเป็นนักศึกษาของ  
มหาวิทยาลัยหรือที่เว็บไซต์ของมหาวิทยาลัย <https://www.stou.ac.th> ไปที่ หลักสูตรที่เปิดสอน → หลักสูตรปริญญาตรี →  
สาขาวิชา/แขนงวิชา/วิชาเอก (ที่สมัครเข้าศึกษา) → การลงทะเบียนเรียนชุดวิชาเลือกเสรี

นอกเหนือจากชุดวิชาในโครงสร้างหลักสูตรแล้ว ผู้สมัคร**ต้องมี**ผลการทดสอบความรู้ภาษาอังกฤษ STOU-EPT  
หรือผลการทดสอบความรู้ภาษาอังกฤษตามมาตรฐานระดับอุดมศึกษาจากสถาบันอื่นที่**สอบผ่านมาแล้วไม่เกิน 2 ปี**  
**นับถึงวันที่ยื่นผลการทดสอบมาแสดงก่อนสำเร็จการศึกษา** ซึ่งนักศึกษาสามารถยื่นผลการทดสอบความรู้ภาษาอังกฤษ  
ได้ตลอดระยะเวลาที่กำลังศึกษาอยู่ โดยไม่ต้องรอใกล้สำเร็จการศึกษา

## คุณสมบัติของผู้สมัคร

### หลักสูตรบัญชีบัณฑิต

### บัญชีบัณฑิต รหัส 30424 หลักสูตรปรับปรุง พ.ศ. 2564

ชื่อปริญญา  
บัญชีบัณฑิต  
Bachelor of Accountancy

ชื่อย่อ  
บช.บ.  
B.Acc.

(เปิดรับนักศึกษาใน ภาคต้น และ ภาคปลาย)

สาขาวิชา/แขนงวิชา/วิชาเอก	คุณสมบัติของผู้สมัคร
สาขาวิชาวิทยาการจัดการ รหัส 30  บัญชีบัณฑิต รหัส 30424	<p>ต้องสำเร็จการศึกษาวุฒิมัธยมศึกษาใดวุฒิมัธยมศึกษาหนึ่ง ดังนี้</p> <ol style="list-style-type: none"> <li>สำเร็จการศึกษามัธยมศึกษาตอนต้น (ม.3) หรือเทียบเท่า ตามที่กระทรวงศึกษาธิการรับรอง และต้องเป็นผู้ที่มีประสบการณ์ ในการประกอบอาชีพ หรือการดำรงชีวิต หรือการเป็นผู้นำสังคม อย่างหนึ่งอย่างใดมาแล้วไม่น้อยกว่า 5 ปี หรือมีอายุไม่น้อยกว่า 25 ปีบริบูรณ์ ในวันเปิดภาคการศึกษาที่สมัคร โดยกรอกแบบฟอร์ม มสธ.31 ในหน้า 536 และส่งมาพร้อมหลักฐานประกอบการสมัคร เพื่อใช้ประกอบการพิจารณารับเข้าศึกษา หรือ</li> <li>สำเร็จการศึกษามัธยมศึกษาตอนปลาย (ม.6) หรือเทียบเท่า ตามที่กระทรวงศึกษาธิการรับรอง หรือ</li> <li>สำเร็จการศึกษาประกาศนียบัตรวิชาชีพเทคนิค (ปวท.) ในสาขาใด สาขาหนึ่งที่ไม่ใช่ทางพาณิชยกรรมหรือบริหารธุรกิจ และทางการบัญชี จากสถาบันการศึกษาที่กระทรวงศึกษาธิการหรือสำนักงาน ก.พ.รับรอง หรือ</li> <li>สำเร็จการศึกษาประกาศนียบัตรวิชาชีพเทคนิค (ปวท.) ในสาขาพาณิชยกรรมหรือบริหารธุรกิจ จากสถาบันการศึกษาที่ กระทรวงศึกษาธิการหรือสำนักงาน ก.พ. รับรอง หรือ</li> <li>สำเร็จการศึกษาประกาศนียบัตรวิชาชีพเทคนิค (ปวท.) ในสาขา การบัญชี จากสถาบันการศึกษาที่กระทรวงศึกษาธิการหรือ สำนักงาน ก.พ. รับรอง หรือ</li> </ol> <div style="border: 1px solid black; padding: 5px; margin-top: 10px;"> <p>ศึกษาโครงสร้างและรายละเอียดของหลักสูตร หน้า 205-212 สมัครภาคต้น ศึกษาโปรแกรมการลงทะเบียนเรียน หน้า 220-221 สมัครภาคปลาย ศึกษาโปรแกรมการลงทะเบียนเรียน หน้า 230-231</p> </div>

สาขาวิชา/แขนงวิชา/วิชาเอก	คุณสมบัติของผู้สมัคร
<p><b>สาขาวิชาวิทยาการจัดการ</b></p> <p><b>รหัส 30</b></p> <p><b>บัญชีบัณฑิต</b></p> <p><b>รหัส 30424</b></p> <p>(ต่อ)</p>	<p>6. สำเร็จการศึกษาประกาศนียบัตรวิชาชีพชั้นสูง (ปวส.) ในสาขาใดสาขาหนึ่ง<b>ที่ไม่ใช่</b>ทางพาณิชยกรรมหรือบริหารธุรกิจ และทางการบัญชีจากสถาบันการศึกษาที่กระทรวงศึกษาธิการหรือสำนักงาน ก.พ. รับรอง <b>หรือ</b></p> <p>7. สำเร็จการศึกษาปริญญาชั้นใดชั้นหนึ่งหรือเทียบเท่าในสาขาใดสาขาหนึ่ง<b>ที่ไม่ใช่</b>ทางพาณิชยกรรมหรือบริหารธุรกิจ และทางการบัญชีจากสถาบันอุดมศึกษาที่สภามหาวิทยาลัยรับรอง <b>หรือ</b></p> <p>8. สำเร็จการศึกษาประกาศนียบัตรวิชาชีพชั้นสูง (ปวส.) จากสถาบันการศึกษาที่กระทรวงศึกษาธิการ หรือสำนักงาน ก.พ. รับรอง <b>หรือ</b>ปริญญาชั้นใดชั้นหนึ่งหรือเทียบเท่า จากสถาบันอุดมศึกษาที่สภามหาวิทยาลัยรับรอง ในสาขาใดสาขาหนึ่งทางพาณิชยกรรมหรือบริหารธุรกิจ<b>ที่ไม่ใช่</b>สาขาวิชาการบัญชี <b>หรือ</b></p> <p>9. สำเร็จการศึกษาประกาศนียบัตรวิชาชีพชั้นสูง (ปวส.) จากสถาบันการศึกษาที่กระทรวงศึกษาธิการ หรือสำนักงาน ก.พ. รับรอง <b>หรือ</b>ปริญญาชั้นใดชั้นหนึ่งหรือเทียบเท่า จากสถาบันอุดมศึกษาที่สภามหาวิทยาลัยรับรองในสาขาวิชาการบัญชี <b>หรือ</b></p> <p>10. เป็นนักศึกษาทดลองเรียนระดับปริญญาตรีที่สอบผ่านชุดวิชาในหมวดวิชาศึกษาทั่วไปมาแล้ว 4 ชุดวิชา ตามโครงสร้างหลักสูตรที่สาขาวิชากำหนด</p> <div style="border: 1px solid black; padding: 5px; margin-top: 10px;"> <p>ศึกษาโครงสร้างและรายละเอียดของหลักสูตร หน้า 205-212</p> <p>สมัครภาคต้น ศึกษาโปรแกรมการลงทะเบียนเรียน หน้า 220-221</p> <p>สมัครภาคปลาย ศึกษาโปรแกรมการลงทะเบียนเรียน หน้า 230-231</p> </div>

นักศึกษาที่ศึกษาในโครงสร้างหลักสูตรปรับปรุง พ.ศ. 2564 หากไม่สำเร็จการศึกษาในปีการศึกษา 2571

มหาวิทยาลัยจะโอนนักศึกษาเข้าสู่หลักสูตรปรับปรุงฉบับใหม่โดยอัตโนมัติ

## โครงสร้างและรายละเอียดของหลักสูตร

### หลักสูตรบัญชีบัณฑิต

#### บัญชีบัณฑิต รหัส 30424 หลักสูตรปรับปรุง พ.ศ. 2564

1. สำเร็จการศึกษา ม.3 หรือเทียบเท่า หรือ ม.6 หรือเทียบเท่า หรือเป็นนักศึกษาทดลองเรียนระดับปริญญาตรี ที่สอบผ่านชุดวิชาในหมวดวิชาศึกษาทั่วไปมาแล้ว 4 ชุดวิชา ตามโครงสร้างหลักสูตรที่สาขาวิชากำหนด หรือ ปวท. ในสาขาใดสาขาหนึ่งที่ไม่ใช่ทางพาณิชยกรรม หรือบริหารธุรกิจ และทางการบัญชี หรือ ปวส. ในสาขาใดสาขาหนึ่งที่ไม่ใช่ทางพาณิชยกรรมหรือบริหารธุรกิจ และทางการบัญชี หรือปริญญาชั้นใดชั้นหนึ่ง หรือเทียบเท่าในสาขาใดสาขาหนึ่งที่ไม่ใช่ทางพาณิชยกรรมหรือบริหารธุรกิจ และทางการบัญชี

#### โครงสร้างหลักสูตร

ก. หมวดวิชาศึกษาทั่วไป*	1-5	ชุดวิชา	(6-30 หน่วยกิต)
ข. หมวดวิชาเฉพาะ	15	ชุดวิชา	(90 หน่วยกิต)
ค. หมวดวิชาเลือกเสรี	1	ชุดวิชา	(6 หน่วยกิต)
รวมตลอดหลักสูตรต้องศึกษาไม่น้อยกว่า	17-21	ชุดวิชา	(102-126 หน่วยกิต)

#### รายละเอียดหลักสูตร

##### ก. หมวดวิชาศึกษาทั่วไป\*

- 1) สำเร็จการศึกษา ม.3 หรือเทียบเท่า หรือ ม.6 หรือเทียบเท่า หรือเป็นนักศึกษาทดลองเรียนระดับปริญญาตรี ที่สอบผ่านชุดวิชาในหมวดวิชาศึกษาทั่วไปมาแล้ว 4 ชุดวิชา ตามโครงสร้างหลักสูตรที่สาขาวิชากำหนด (ใช้ระยะเวลาในการศึกษาตามโครงสร้างหลักสูตร 3 ปีครึ่ง)

ให้ศึกษาหมวดวิชาศึกษาทั่วไป 5 ชุดวิชา (30 หน่วยกิต)

##### - บัณฑิต 3 ชุดวิชา

10111 ภาษาอังกฤษเพื่อการสื่อสาร	10141 วิทยาศาสตร์ เทคโนโลยี และสิ่งแวดล้อมเพื่อชีวิต	10151 ไทยศึกษา
---------------------------------	--	----------------

##### - และเลือก 2 ชุดวิชา โดยเลือกเรียนตามกลุ่มวิชา กลุ่มวิชาละ 1 ชุดวิชา ดังนี้

##### กลุ่มวิชาสังคมศาสตร์

10131 สังคมมนุษย์	10152 ไทยกับสังคมโลก
-------------------	----------------------

##### กลุ่มวิชามนุษยศาสตร์

10103 ทักษะชีวิต	10121 อารยธรรมมนุษย์	10164 สังคมและวัฒนธรรมอาเซียน
------------------	----------------------	-------------------------------

**2) สำเร็จการศึกษา ปวท. ในประเภทวิชาศิลปหัตถกรรม**

(ใช้ระยะเวลาในการศึกษาตามโครงสร้างหลักสูตร 3 ปีครึ่ง)

ให้ศึกษาหมวดวิชาศึกษาทั่วไป 4 ชุดวิชา (24 หน่วยกิต)

- บังคับ 3 ชุดวิชา

10121	อารยธรรมมนุษย์	10141	วิทยาศาสตร์ เทคโนโลยี และสิ่งแวดล้อมเพื่อชีวิต	10151	ไทยศึกษา
-------	----------------	-------	--	-------	----------

- และเลือก 1 ชุดวิชา จากชุดวิชาต่อไปนี้

10111	ภาษาอังกฤษเพื่อการสื่อสาร	10161	ภาษาไทยเพื่อการสื่อสาร	10163	ภาษาเขมรเพื่อการสื่อสาร
		10162	ภาษาจีนเพื่อการสื่อสาร		

**3) สำเร็จการศึกษา ปวท. ในประเภทวิชาช่างอุตสาหกรรม เกษตรกรรม และคหกรรม หรือประเภทวิชาอื่นที่ไม่ใช่ทางพาณิชยกรรมหรือบริหารธุรกิจ และทางการบัญชี**

(ใช้ระยะเวลาในการศึกษาตามโครงสร้างหลักสูตร 3 ปีครึ่ง)

ให้ศึกษาหมวดวิชาศึกษาทั่วไป 4 ชุดวิชา (24 หน่วยกิต)

- บังคับ 3 ชุดวิชา

10121	อารยธรรมมนุษย์	10131	สังคมมนุษย์	10151	ไทยศึกษา
-------	----------------	-------	-------------	-------	----------

- และเลือก 1 ชุดวิชา จากชุดวิชาต่อไปนี้

10111	ภาษาอังกฤษเพื่อการสื่อสาร	10161	ภาษาไทยเพื่อการสื่อสาร	10163	ภาษาเขมรเพื่อการสื่อสาร
		10162	ภาษาจีนเพื่อการสื่อสาร		

**4) สำเร็จการศึกษา ปวส. ในประเภทวิชาอุตสาหกรรมท่องเที่ยว และศิลปกรรม**

(ใช้ระยะเวลาในการศึกษาตามโครงสร้างหลักสูตร 3 ปีครึ่ง)

ให้ศึกษาหมวดวิชาศึกษาทั่วไป 3 ชุดวิชา (18 หน่วยกิต)

10121	อารยธรรมมนุษย์	10141	วิทยาศาสตร์ เทคโนโลยี และสิ่งแวดล้อมเพื่อชีวิต	10151	ไทยศึกษา
-------	----------------	-------	--	-------	----------

**5) สำเร็จการศึกษา ปวส. ในประเภทวิชาอุตสาหกรรม อุตสาหกรรมสิ่งทอ คหกรรม เกษตรกรรม ประมง และเทคโนโลยีสารสนเทศและการสื่อสาร หรือประเภทวิชาอื่นที่ไม่ใช่ทางพาณิชยกรรมหรือบริหารธุรกิจ และทางการบัญชี**

(ใช้ระยะเวลาในการศึกษาตามโครงสร้างหลักสูตร 3 ปีครึ่ง)

ให้ศึกษาหมวดวิชาศึกษาทั่วไป 3 ชุดวิชา (18 หน่วยกิต)

10121	อารยธรรมมนุษย์	10131	สังคมมนุษย์	10151	ไทยศึกษา
-------	----------------	-------	-------------	-------	----------

**6) สำเร็จการศึกษาปริญญาชั้นใดชั้นหนึ่งหรือเทียบเท่าในสาขาใดสาขาหนึ่งที่ไม่ใช่ทางพาณิชยกรรมหรือบริหารธุรกิจ และทางการบัญชี**

(ใช้ระยะเวลาในการศึกษาตามโครงสร้างหลักสูตร 3 ปี)

ให้ศึกษาหมวดวิชาศึกษาทั่วไป 1 ชุดวิชา (6 หน่วยกิต)

10151 ไทยศึกษา

## ข. หมวดวิชาเฉพาะ

15 ชุดวิชา (90 หน่วยกิต)

## วิชาแกน 6 ชุดวิชา

30206 กฎหมายธุรกิจและ การภาษีอากร <sup>(1)</sup>	32209 การบัญชีขั้นต้นและหลักเบื้องต้น เกี่ยวกับระบบสารสนเทศ <sup>(1)</sup>	32339 การจัดการการเงิน การตลาด และการดำเนินงาน <sup>(1)</sup>
32206 สถิติธุรกิจและการวิเคราะห์ เชิงปริมาณ	32210 องค์การและการจัดการ และการจัดการเชิงกลยุทธ์ <sup>(1)</sup>	60120 หลักเศรษฐศาสตร์เบื้องต้น

## วิชาเฉพาะด้าน 9 ชุดวิชา

## - บัณฑิต 7 ชุดวิชา

32207 การบัญชีชั้นกลาง 1 และ ระบบสารสนเทศทางการบัญชี <sup>(1)</sup>	32311 การบัญชีต้นทุนและการบัญชี เพื่อการจัดการ <sup>(1)</sup>	32447 การบัญชีภาษีอากรและ การวางแผนภาษีอากร <sup>(1)</sup>
32208 การบัญชีชั้นกลาง 2 รายงาน การเงินและการวิเคราะห์ งบการเงิน <sup>(1)</sup>	32314 การบัญชีชั้นสูง 1 และ การบัญชีชั้นสูง 2 <sup>(1)</sup>	32483 สัมมนาการบัญชีการเงิน และสัมมนาการบัญชี เพื่อการจัดการ <sup>(1)(2)</sup>
	32324 การสอบบัญชีและ การตรวจสอบภายใน <sup>(1)</sup>	

## - และเลือก 2 ชุดวิชา จากชุดวิชาต่อไปนี้

32364 การใช้เทคโนโลยีสารสนเทศ ทางการบัญชีการเงินและ การบัญชีเพื่อการจัดการ	32443 การใช้เทคโนโลยีสารสนเทศ ทางการสอบบัญชีและ การตรวจสอบภายใน	32444 การสอบบัญชีและการ ตรวจสอบภายในขั้นสูง 32446 การบัญชีเพื่อการจัดการขั้นสูง และการจัดการต้นทุนเชิงกลยุทธ์
--	---	--

## ค. หมวดวิชาเลือกเสรี

1 ชุดวิชา (6 หน่วยกิต)

สามารถเลือกศึกษาได้จากชุดวิชาหรือรายวิชาต่าง ๆ ที่เปิดสอนตามโครงการสัมฤทธิ์บัตร หรือในหลักสูตรระดับประกาศนียบัตร  
ปริญญาตรีหรือเทียบเท่า ยกเว้นชุดวิชาหรือรายวิชาที่มีลักษณะดังต่อไปนี้

- (1) ชุดวิชาประสบการณ์วิชาชีพของทุกสาขาวิชา
- (2) ชุดวิชาหรือรายวิชาที่มีเนื้อหาซ้ำซ้อนกับชุดวิชาบังคับอื่น ๆ ในหลักสูตรที่เรียน
- (3) ชุดวิชาหรือรายวิชาที่มีการกำหนดคุณสมบัติและทักษะพื้นฐานไว้โดยเฉพาะ
- (4) ชุดวิชาหรือรายวิชาที่สภาวิชาการมีมติอนุมัติไม่ให้เป็นชุดวิชาเลือกเสรี
- (5) ชุดวิชาหรือรายวิชาที่มีเนื้อหาและมีการทำกิจกรรมภาคปฏิบัติ หรือตามที่สภาวิชาชีพหรือองค์กรวิชาชีพกำหนด

หมายเหตุ <sup>(1)</sup> เป็นชุดวิชาที่ประกอบด้วย 2 รายวิชา แต่ละรายวิชามีค่า 3 หน่วยกิต เพื่อให้สอดคล้องกับประกาศสภาวิชาชีพบัญชี ฉบับที่ 17/2552  
เรื่องหลักสูตรตัวอย่างปริญญาตรีทางการบัญชีและข้อกำหนดของสภาวิชาชีพบัญชี เรื่องหลักเกณฑ์การพิจารณาคุณวุฒิการศึกษาของ  
ผู้ขอขึ้นทะเบียนเป็นผู้สอบบัญชีรับอนุญาต พ.ศ. 2549 ศึกษารายละเอียด หน้า 212

<sup>(2)</sup> เป็นชุดวิชาที่นักศึกษาต้องลงทะเบียนเรียนในภาคการศึกษาสุดท้ายและเหลือไม่เกิน 3 ชุดวิชา ก่อนจบการศึกษาเท่านั้น

โปรดศึกษารายละเอียดจากเอกสารหลักสูตรการศึกษาของสาขาวิชาที่มหาวิทยาลัยจัดส่งให้ในการตอบรับเป็นนักศึกษาของมหาวิทยาลัยหรือที่เว็บไซต์ของมหาวิทยาลัย <https://www.stou.ac.th> ไปที่ หลักสูตรที่เปิดสอน → หลักสูตรปริญญาตรี → สาขาวิชา/แขนงวิชา/วิชาเอก (ที่สมัครเข้าศึกษา) → การลงทะเบียนเรียนชุดวิชาเลือกเสรี

นอกเหนือจากชุดวิชาในโครงสร้างหลักสูตรแล้ว ผู้สมัครต้องมีผลการทดสอบความรู้ภาษาอังกฤษ STOU-EPT หรือผลการทดสอบความรู้ภาษาอังกฤษตามมาตรฐานระดับอุดมศึกษาจากสถาบันอื่นที่สอบผ่านมาแล้วไม่เกิน 2 ปี นับถึงวันที่ยื่นผลการทดสอบมาแสดงก่อนสำเร็จการศึกษา ซึ่งนักศึกษาสามารถยื่นผลการทดสอบความรู้ภาษาอังกฤษ ได้ตลอดระยะเวลาที่กำลังศึกษาอยู่ โดยไม่ต้องรอใกล้สำเร็จการศึกษา

## 2. สำเร็จการศึกษา ปวท. หรือ ปวส. หรือปริญญาชั้นใดชั้นหนึ่งหรือเทียบเท่าในสาขาใดสาขาหนึ่ง ทางพาณิชยกรรมหรือบริหารธุรกิจที่ไม่ใช่ทางการบัญชี

### โครงสร้างหลักสูตร

ก. หมวดวิชาศึกษาทั่วไป*	1-4	ชุดวิชา	(6-24 หน่วยกิต)
ข. หมวดวิชาเฉพาะ	12	ชุดวิชา	(72 หน่วยกิต)
ค. หมวดวิชาเลือกเสรี	1	ชุดวิชา	(6 หน่วยกิต)
รวมตลอดหลักสูตรต้องศึกษาไม่น้อยกว่า	14-17	ชุดวิชา	(84-102 หน่วยกิต)

### รายละเอียดหลักสูตร

#### ก. หมวดวิชาศึกษาทั่วไป\*

##### 1) สำเร็จการศึกษา ปวท. ในประเภทวิชาพาณิชยกรรมหรือบริหารธุรกิจที่ไม่ใช่ทางการบัญชี

(ใช้ระยะเวลาในการศึกษาตามโครงสร้างหลักสูตร 3 ปี)

ให้ศึกษาหมวดวิชาศึกษาทั่วไป 4 ชุดวิชา (24 หน่วยกิต)

##### - บังคับ 3 ชุดวิชา

10121 อารยธรรมมนุษย์	10141 วิทยาศาสตร์ เทคโนโลยี และสิ่งแวดล้อมเพื่อชีวิต	10151 ไทยศึกษา
----------------------	--	----------------

##### - และเลือก 1 ชุดวิชา จากชุดวิชาต่อไปนี้

10111 ภาษาอังกฤษเพื่อการสื่อสาร	10161 ภาษาไทยเพื่อการสื่อสาร	10163 ภาษาเขมรเพื่อการสื่อสาร
	10162 ภาษาจีนเพื่อการสื่อสาร	

##### 2) สำเร็จการศึกษา ปวส. ในประเภทวิชาพาณิชยกรรมหรือบริหารธุรกิจที่ไม่ใช่ทางการบัญชี

(ใช้ระยะเวลาในการศึกษาตามโครงสร้างหลักสูตร 3 ปี)

ให้ศึกษาหมวดวิชาศึกษาทั่วไป 3 ชุดวิชา (18 หน่วยกิต)

10121 อารยธรรมมนุษย์	10141 วิทยาศาสตร์ เทคโนโลยี และสิ่งแวดล้อมเพื่อชีวิต	10151 ไทยศึกษา
----------------------	--	----------------

##### 3) สำเร็จการศึกษาปริญญาชั้นใดชั้นหนึ่งหรือเทียบเท่าในสาขาใดสาขาหนึ่งทางพาณิชยกรรมหรือบริหารธุรกิจที่ไม่ใช่ทางการบัญชี

(ใช้ระยะเวลาในการศึกษาตามโครงสร้างหลักสูตร 2 ปีครึ่ง)

ให้ศึกษาหมวดวิชาศึกษาทั่วไป 1 ชุดวิชา (6 หน่วยกิต)

10151 ไทยศึกษา
----------------



**ข. หมวดวิชาเฉพาะ 12 ชุดวิชา (72 หน่วยกิต)****วิชาแกน 4 ชุดวิชา**

30206 กฎหมายธุรกิจและ การภาษีอากร <sup>(1)</sup>	32206 สถิติธุรกิจและการวิเคราะห์ เชิงปริมาณ	32210 องค์กรและการจัดการ และการจัดการเชิงกลยุทธ์ <sup>(1)</sup>
	32209 การบัญชีขั้นต้นและหลักเบื้องต้น เกี่ยวกับระบบสารสนเทศ <sup>(1)</sup>	

**วิชาเฉพาะด้าน 8 ชุดวิชา****- บังคับ 7 ชุดวิชา**

32207 การบัญชีชั้นกลาง 1 และ ระบบสารสนเทศทางการบัญชี <sup>(1)</sup>	32311 การบัญชีต้นทุนและการบัญชี เพื่อการจัดการ <sup>(1)</sup>	32447 การบัญชีภาษีอากรและ การวางแผนภาษีอากร <sup>(1)</sup>
32208 การบัญชีชั้นกลาง 2 รายงาน การเงินและการวิเคราะห์ งบการเงิน <sup>(1)</sup>	32314 การบัญชีชั้นสูง 1 และ การบัญชีชั้นสูง 2 <sup>(1)</sup>	32483 สัมมนาการบัญชีการเงิน และสัมมนาการบัญชี เพื่อการจัดการ <sup>(1)(2)</sup>
	32324 การสอบบัญชีและ การตรวจสอบภายใน <sup>(1)</sup>	

**- และเลือก 1 ชุดวิชา จากชุดวิชาต่อไปนี้**

32364 การใช้เทคโนโลยีสารสนเทศ ทางการบัญชีการเงินและ การบัญชีเพื่อการจัดการ	32443 การใช้เทคโนโลยีสารสนเทศ ทางการสอบบัญชีและ การตรวจสอบภายใน	32444 การสอบบัญชีและการ ตรวจสอบภายในขั้นสูง 32446 การบัญชีเพื่อการจัดการขั้นสูง และการจัดการต้นทุนเชิงกลยุทธ์
--	---	--

**ค. หมวดวิชาเลือกเสรี 1 ชุดวิชา (6 หน่วยกิต)**

สามารถเลือกศึกษาได้จากชุดวิชาหรือรายวิชาต่าง ๆ ที่เปิดสอนตามโครงการสัมฤทธิ์บัตร หรือในหลักสูตรระดับประกาศนียบัตร  
ปริญญาตรีหรือเทียบเท่า ยกเว้นชุดวิชาหรือรายวิชาที่มีลักษณะดังต่อไปนี้

- (1) ชุดวิชาประสบการณ์วิชาชีพของทุกสาขาวิชา
- (2) ชุดวิชาหรือรายวิชาที่มีเนื้อหาซ้ำซ้อนกับชุดวิชาบังคับอื่น ๆ ในหลักสูตรที่เรียน
- (3) ชุดวิชาหรือรายวิชาที่มีการกำหนดคุณสมบัติและทักษะพื้นฐานไว้โดยเฉพาะ
- (4) ชุดวิชาหรือรายวิชาที่สภาวิชาการมีมติอนุมัติไม่ให้เป็นชุดวิชาเลือกเสรี
- (5) ชุดวิชาหรือรายวิชาที่มีเนื้อหาและมีการทำกิจกรรมภาคปฏิบัติ หรือตามที่สภาวิชาชีพหรือองค์กรวิชาชีพกำหนด

โปรดศึกษารายละเอียดจากเอกสารหลักสูตรการศึกษาของสาขาวิชาที่มหาวิทยาลัยจัดส่งให้การตอบรับเป็นนักศึกษาของ  
มหาวิทยาลัยหรือที่เว็บไซต์ของมหาวิทยาลัย <https://www.stou.ac.th> ไปที่ หลักสูตรที่เปิดสอน → หลักสูตรปริญญาตรี →  
สาขาวิชา/แขนงวิชา/วิชาเอก (ที่สมัครเข้าศึกษา) → การลงทะเบียนเรียนชุดวิชาเลือกเสรี

นอกเหนือจากชุดวิชาในโครงสร้างหลักสูตรแล้ว ผู้สมัคร**ต้องมีผลการทดสอบความรู้ภาษาอังกฤษ STOU-EPT**  
หรือผลการทดสอบความรู้ภาษาอังกฤษตามมาตรฐานระดับอุดมศึกษาจากสถาบันอื่นที่สอบผ่านมาแล้วไม่เกิน 2 ปี  
นับถึงวันที่ยื่นผลการทดสอบมาแสดงก่อนสำเร็จการศึกษา ซึ่งนักศึกษาสามารถยื่นผลการทดสอบความรู้ภาษาอังกฤษ  
ได้ตลอดระยะเวลาที่กำลังศึกษาอยู่ โดยไม่ต้องรอใกล้สำเร็จการศึกษา

**หมายเหตุ** <sup>(1)</sup> เป็นชุดวิชาที่ประกอบด้วย 2 รายวิชา แต่ละรายวิชามีค่า 3 หน่วยกิต เพื่อให้สอดคล้องกับประกาศสภาวิชาชีพบัญชี ฉบับที่ 17/2552  
เรื่องหลักสูตรตัวอย่างปริญญาตรีทางการบัญชีและข้อกำหนดของสภาวิชาชีพบัญชี เรื่องหลักเกณฑ์การพิจารณาคุณวุฒิการศึกษาของ  
ผู้ขอขึ้นทะเบียนเป็นผู้สอบบัญชีรับอนุญาต พ.ศ. 2549 ศึกษารายละเอียดหน้า 212

<sup>(2)</sup> เป็นชุดวิชาที่นักศึกษาต้องลงทะเบียนเรียนในภาคการศึกษาสุดท้ายและเหลือไม่เกิน 3 ชุดวิชา ก่อนจบการศึกษาเท่านั้น

### 3. สำเร็จการศึกษา ปวท. หรือ ปวส. หรือปริญญาชั้นใดชั้นหนึ่งหรือเทียบเท่าในสาขาวิชาการบัญชี

#### โครงสร้างหลักสูตร

ก. หมวดวิชาศึกษาทั่วไป*	1-4	ชุดวิชา	(6-24 หน่วยกิต)
ข. หมวดวิชาเฉพาะ	11	ชุดวิชา	(66 หน่วยกิต)
ค. หมวดวิชาเลือกเสรี	1	ชุดวิชา	(6 หน่วยกิต)
รวมตลอดหลักสูตรต้องศึกษาไม่น้อยกว่า	13-16	ชุดวิชา	(78-96 หน่วยกิต)

#### รายละเอียดหลักสูตร

##### ก. หมวดวิชาศึกษาทั่วไป\*

##### 1) สำเร็จการศึกษา ปวท. ในสาขาวิชาการบัญชี

(ใช้ระยะเวลาในการศึกษาตามโครงสร้างหลักสูตร 3 ปี)

ให้ศึกษาหมวดวิชาศึกษาทั่วไป 4 ชุดวิชา (24 หน่วยกิต)

- บังคับ 3 ชุดวิชา

10121 อารยธรรมมนุษย์	10141 วิทยาศาสตร์ เทคโนโลยี และสิ่งแวดล้อมเพื่อชีวิต	10151 ไทยศึกษา
----------------------	---	----------------

- และเลือก 1 ชุดวิชา จากชุดวิชาต่อไปนี้

10111 ภาษาอังกฤษเพื่อการสื่อสาร	10161 ภาษาไทยเพื่อการสื่อสาร 10162 ภาษาจีนเพื่อการสื่อสาร	10163 ภาษาเขมรเพื่อการสื่อสาร
---------------------------------	--	-------------------------------

##### 2) สำเร็จการศึกษา ปวส. ในสาขาวิชาการบัญชี

(ใช้ระยะเวลาในการศึกษาตามโครงสร้างหลักสูตร 2 ปีครึ่ง)

ให้ศึกษาหมวดวิชาศึกษาทั่วไป 3 ชุดวิชา (18 หน่วยกิต)

10121 อารยธรรมมนุษย์	10141 วิทยาศาสตร์ เทคโนโลยี และสิ่งแวดล้อมเพื่อชีวิต	10151 ไทยศึกษา
----------------------	---	----------------

##### 3) สำเร็จการศึกษาปริญญาชั้นใดชั้นหนึ่งหรือเทียบเท่าในสาขาวิชาการบัญชี

(ใช้ระยะเวลาในการศึกษาตามโครงสร้างหลักสูตร 2 ปีครึ่ง)

ให้ศึกษาหมวดวิชาศึกษาทั่วไป 1 ชุดวิชา (6 หน่วยกิต)

10151 ไทยศึกษา

ข. หมวดวิชาเฉพาะ 11 ชุดวิชา (66 หน่วยกิต)

วิชาแกน 3 ชุดวิชา

30206 กฎหมายธุรกิจและ การภาษีอากร <sup>(1)</sup>	32209 การบัญชีขั้นต้นและหลักเบื้องต้น เกี่ยวกับระบบสารสนเทศ <sup>(1)</sup>	32210 องค์กรและการจัดการ และการจัดการเชิงกลยุทธ์ <sup>(1)</sup>
---	---	--

หมายเหตุ \* หมวดวิชาศึกษาทั่วไป จัดการเรียนการสอนออนไลน์สมบูรณ์แบบ ศึกษารายละเอียด หน้า (4)

(1) เป็นชุดวิชาที่ประกอบด้วย 2 รายวิชา แต่ละรายวิชามีค่า 3 หน่วยกิต เพื่อให้สอดคล้องกับประกาศสภาวิชาชีพบัญชี ฉบับที่ 17/2552 เรื่องหลักสูตรตัวอย่างปริญญาตรีทางการบัญชีและข้อกำหนดของสภาวิชาชีพบัญชี เรื่องหลักเกณฑ์การพิจารณาคุณวุฒิการศึกษาของผู้ขอขึ้นทะเบียนเป็นผู้สอบบัญชีรับอนุญาต พ.ศ. 2549 ศึกษารายละเอียดหน้า 212

## วิชาเฉพาะด้าน 8 ชุดวิชา

## - บัณฑิต 7 ชุดวิชา

32207 การบัญชีชั้นกลาง 1 และระบบสารสนเทศทางการบัญชี <sup>(1)</sup>	32311 การบัญชีต้นทุนและการบัญชีเพื่อการจัดการ <sup>(1)</sup>	32447 การบัญชีภาษีอากรและการวางแผนภาษีอากร <sup>(1)</sup>
32208 การบัญชีชั้นกลาง 2 รายงานการเงินและการวิเคราะห์งบการเงิน <sup>(1)</sup>	32314 การบัญชีชั้นสูง 1 และการบัญชีชั้นสูง 2 <sup>(1)</sup>	32483 สัมมนาการบัญชีการเงินและสัมมนาการบัญชีเพื่อการจัดการ <sup>(1)(2)</sup>
	32324 การสอบบัญชีและการตรวจสอบภายใน <sup>(1)</sup>	

## - และเลือก 1 ชุดวิชา จากชุดวิชาต่อไปนี้

32364 การใช้เทคโนโลยีสารสนเทศทางการบัญชีการเงินและการบัญชีเพื่อการจัดการ	32443 การใช้เทคโนโลยีสารสนเทศทางการสอบบัญชีและการตรวจสอบภายใน	32444 การสอบบัญชีและการตรวจสอบภายในขั้นสูง
		32446 การบัญชีเพื่อการจัดการขั้นสูงและการจัดการต้นทุนเชิงกลยุทธ์

## ค. หมวดวิชาเลือกเสรี

## 1 ชุดวิชา (6 หน่วยกิต)

สามารถเลือกศึกษาได้จากชุดวิชาหรือรายวิชาต่าง ๆ ที่เปิดสอนตามโครงการสัมฤทธิ์บัตร หรือในหลักสูตรระดับประกาศนียบัตรปริญญาตรีหรือเทียบเท่า ยกเว้นชุดวิชาหรือรายวิชาที่มีลักษณะดังต่อไปนี้

- (1) ชุดวิชาประสบการณ์วิชาชีพของทุกสาขาวิชา
- (2) ชุดวิชาหรือรายวิชาที่มีเนื้อหาซ้ำซ้อนกับชุดวิชาบังคับอื่น ๆ ในหลักสูตรที่เรียน
- (3) ชุดวิชาหรือรายวิชาที่มีการกำหนดคุณสมบัติและทักษะพื้นฐานไว้โดยเฉพาะ
- (4) ชุดวิชาหรือรายวิชาที่สภาวิชาการมีมติอนุมัติไม่ให้เป็นชุดวิชาเลือกเสรี
- (5) ชุดวิชาหรือรายวิชาที่มีเนื้อหาและมีการทำกิจกรรมภาคปฏิบัติ หรือตามที่สภาวิชาชีพหรือองค์กรวิชาชีพกำหนด

โปรดศึกษารายละเอียดจากเอกสารหลักสูตรการศึกษาของสาขาวิชาที่มหาวิทยาลัยจัดส่งให้ในการตอบรับเป็นนักศึกษาของมหาวิทยาลัยหรือที่เว็บไซต์ของมหาวิทยาลัย <https://www.stou.ac.th> ไปที่ หลักสูตรที่เปิดสอน → หลักสูตรปริญญาตรี → สาขาวิชา/แขนงวิชา/วิชาเอก (ที่สมัครเข้าศึกษา) → การลงทะเบียนเรียนชุดวิชาเลือกเสรี

นอกเหนือจากชุดวิชาในโครงสร้างหลักสูตรแล้ว ผู้สมัครต้องมีผลการทดสอบความรู้ภาษาอังกฤษ STOU-EPT หรือผลการทดสอบความรู้ภาษาอังกฤษตามมาตรฐานระดับอุดมศึกษาจากสถาบันอื่นที่สอบผ่านมาแล้วไม่เกิน 2 ปี นับถึงวันที่ยื่นผลการทดสอบมาแสดงก่อนสำเร็จการศึกษา ซึ่งนักศึกษาสามารถยื่นผลการทดสอบความรู้ภาษาอังกฤษได้ตลอดระยะเวลาที่กำลังศึกษาอยู่ โดยไม่ต้องรอใกล้สำเร็จการศึกษา

หมายเหตุ <sup>(1)</sup> เป็นชุดวิชาที่ประกอบด้วย 2 รายวิชา แต่ละรายวิชา มีค่า 3 หน่วยกิต เพื่อให้สอดคล้องกับประกาศสภาวิชาชีพบัญชี ฉบับที่ 17/2552 เรื่องหลักสูตรตัวอย่างปริญญาตรีทางการบัญชีและข้อกำหนดของสภาวิชาชีพบัญชี เรื่องหลักเกณฑ์การพิจารณาคุณวุฒิการศึกษาของผู้ขอขึ้นทะเบียนเป็นผู้สอบบัญชีรับอนุญาต พ.ศ. 2549 ศึกษารายละเอียดหน้า 212

<sup>(2)</sup> เป็นชุดวิชาที่นักศึกษาต้องลงทะเบียนเรียนในภาคการศึกษาสุดท้ายและเหลือไม่เกิน 3 ชุดวิชา ก่อนจบการศึกษาเท่านั้น

### รายละเอียดสาขาของหลักสูตรบัญชีบัณฑิตที่ประกอบด้วย 2 รายวิชา

หลักสูตรบัญชีบัณฑิตได้ผลิตสาขาที่ประกอบด้วย 2 รายวิชา แต่ละรายวิชามีค่า 3 หน่วยกิต เพื่อให้สอดคล้องกับประกาศสภาวิชาชีพบัญชี ฉบับที่ 17/2552 เรื่องหลักสูตรตัวอย่างปริญญาตรีทางการบัญชี และข้อกำหนดของสภาวิชาชีพบัญชี เรื่องหลักเกณฑ์การพิจารณาคุณวุฒิการศึกษาของผู้ขอขึ้นทะเบียนเป็นผู้สอบบัญชีรับอนุญาต พ.ศ. 2549 ดังนี้

- 1) สาขาวิชา 30206 กฎหมายธุรกิจและการภาษีอากร ประกอบด้วย 2 รายวิชา
  - (1) 30206-1 กฎหมายธุรกิจ
  - (2) 30206-2 การภาษีอากร
- 2) สาขาวิชา 32207 การบัญชีชั้นกลาง 1 และระบบสารสนเทศทางการบัญชี ประกอบด้วย 2 รายวิชา
  - (1) 32207-1 การบัญชีชั้นกลาง 1
  - (2) 32207-2 ระบบสารสนเทศทางการบัญชี
- 3) สาขาวิชา 32208 การบัญชีชั้นกลาง 2 รายงานการเงินและการวิเคราะห์งบการเงิน ประกอบด้วย 2 รายวิชา
  - (1) 32208-1 การบัญชีชั้นกลาง 2
  - (2) 32208-2 รายงานการเงินและการวิเคราะห์งบการเงิน
- 4) สาขาวิชา 32209 การบัญชีขั้นต้นและหลักเบื้องต้นเกี่ยวกับระบบสารสนเทศ ประกอบด้วย 2 รายวิชา
  - (1) 32209-1 การบัญชีขั้นต้น
  - (2) 32209-2 หลักเบื้องต้นเกี่ยวกับระบบสารสนเทศ
- 5) สาขาวิชา 32210 องค์กรและการจัดการและการจัดการเชิงกลยุทธ์ ประกอบด้วย 2 รายวิชา
  - (1) 32210-1 องค์กรและการจัดการ
  - (2) 32210-2 การจัดการเชิงกลยุทธ์
- 6) สาขาวิชา 32311 การบัญชีต้นทุนและการบัญชีเพื่อการจัดการ ประกอบด้วย 2 รายวิชา
  - (1) 32311-1 การบัญชีต้นทุน
  - (2) 32311-2 การบัญชีเพื่อการจัดการ
- 7) สาขาวิชา 32314 การบัญชีขั้นสูง 1 และการบัญชีขั้นสูง 2 ประกอบด้วย 2 รายวิชา
  - (1) 32314-1 การบัญชีขั้นสูง 1
  - (2) 32314-2 การบัญชีขั้นสูง 2
- 8) สาขาวิชา 32324 การสอบบัญชีและการตรวจสอบภายใน ประกอบด้วย 2 รายวิชา
  - (1) 32324-1 การสอบบัญชี
  - (2) 32324-2 การตรวจสอบภายใน
- 9) สาขาวิชา 32339 การจัดการการเงิน การตลาด และการดำเนินงาน ประกอบด้วย 2 รายวิชา
  - (1) 32339-1 การจัดการการเงิน
  - (2) 32339-2 การจัดการการตลาด และการดำเนินงาน
- 10) สาขาวิชา 32447 การบัญชีภาษีอากรและการวางแผนภาษีอากร ประกอบด้วย 2 รายวิชา
  - (1) 32447-1 การบัญชีภาษีอากร
  - (2) 32447-2 การวางแผนภาษีอากร
- 11) สาขาวิชา 32483 สัมมนาการบัญชีการเงินและสัมมนาการบัญชีเพื่อการจัดการ ประกอบด้วย 2 รายวิชา
  - (1) 32483-1 สัมมนาการบัญชีการเงิน
  - (2) 32483-2 สัมมนาการบัญชีเพื่อการจัดการ

## สาขาวิชาวิทยาการจัดการ รหัส 30

### โปรแกรมการลงทะเบียนเรียนของนักศึกษาที่สมัครเรียน

#### ภาคต้น ปีการศึกษา 2567

#### หลักสูตรเทคโนโลยีบัณฑิต

#### วิชาเอกการจัดการงานก่อสร้าง (ต่อเนื่อง) รหัส 30142 หลักสูตรปรับปรุง พ.ศ. 2563

ชุดวิชา	ค่าชุดวิชาสำหรับ นักศึกษาใหม่	วัน/เวลาสอบได้ สำหรับผู้สมัครภาคต้น
<b>1) สำเร็จการศึกษา ปวส. หรือเทียบเท่าในสาขาวิชาช่างก่อสร้าง ช่างโยธา ช่างเทคนิคสถาปัตยกรรม ช่างสำรวจ วิศวกรรมการทาง วิศวกรรมชลประทาน วิศวกรรมโยธา หรือสาขาวิชาเทคนิคอุตสาหกรรม โดยมีพื้นฐานความรู้เดิม ปวช. ก่อสร้าง และมีประสบการณ์การทำงานด้านที่เกี่ยวข้องกับการก่อสร้าง หรือปริญญาตรีศิลปบัณฑิต (มัณฑนศิลป์) เฉพาะสาขาวิชาการออกแบบตกแต่งภายใน หรือปริญญาตรีช่างชลประทานบัณฑิต หรือปริญญาตรีหรือเทียบเท่า ในสาขาวิชาวิศวกรรมศาสตร์ (วิศวกรรมโยธา วิศวกรรมไฟฟ้า วิศวกรรมเครื่องกล) หรือสถาปัตยกรรมศาสตร์ (สถาปัตยกรรมหลัก สถาปัตยกรรมภายใน ภูมิสถาปัตยกรรม)</b>		
10151 ไทยศึกษา	1,100 บาท	อาทิตย์ 26 ม.ค. 2568 บ่าย
31306 ทฤษฎีและปฏิบัติการจัดการโครงการเพื่องานก่อสร้าง <sup>(1)</sup>	2,000 บาท	อาทิตย์ 26 ม.ค. 2568 เช้า
31307 ทฤษฎีและปฏิบัติการวางแผนงานก่อสร้าง <sup>(1)</sup>	2,000 บาท	เสาร์ 25 ม.ค. 2568 เช้า
<b>2) สำเร็จการศึกษา ปวท. ประเภทวิชาช่างอุตสาหกรรมในสาขาวิชาเทคนิควิศวกรรมสำรวจ เทคนิควิศวกรรมโยธา เทคนิคสถาปัตยกรรม</b>		
10151 ไทยศึกษา	1,100 บาท	อาทิตย์ 26 ม.ค. 2568 บ่าย
31306 ทฤษฎีและปฏิบัติการจัดการโครงการเพื่องานก่อสร้าง <sup>(1)</sup> และเลือก 1 ชุดวิชา จากชุดวิชาต่อไปนี้	2,000 บาท	อาทิตย์ 26 ม.ค. 2568 เช้า
10111 ภาษาอังกฤษเพื่อการสื่อสาร	1,100 บาท	เสาร์ 25 ม.ค. 2568 เช้า
10161 ภาษาไทยเพื่อการสื่อสาร	1,100 บาท	เสาร์ 25 ม.ค. 2568 เช้า

หมายเหตุ <sup>(1)</sup> เป็นชุดวิชาที่มีทั้งภาคทฤษฎีและการฝึกปฏิบัติผ่านระบบ Online

## หลักสูตรบริหารธุรกิจบัณฑิต (การจัดการ) รหัส 30234 หลักสูตรปรับปรุง พ.ศ. 2566

ชุดวิชา	ค่าชุดวิชาสำหรับนักศึกษาใหม่	วัน/เวลาสอบไล่สำหรับผู้สมัครภาคต้น
<b>1) สำเร็จการศึกษา ม.3 หรือเทียบเท่า หรือ ม.6 หรือเทียบเท่า หรือ ปวช. หรือเทียบเท่า หรือเป็นนักศึกษาทดลองเรียนระดับปริญญาตรีที่สอบผ่านชุดวิชาในหมวดวิชาศึกษาทั่วไปมาแล้ว 4 ชุดวิชา ตามโครงสร้างหลักสูตรที่สาขาวิชากำหนด</b>		
10151 ไทยศึกษา	1,100 บาท	อาทิตย์ 26 ม.ค. 2568 ป้าย
30209 การเงินธุรกิจและกฎหมายธุรกิจ	1,100 บาท	อาทิตย์ 26 ม.ค. 2568 เข้า
30211 องค์การและการจัดการ และการจัดการทรัพยากรมนุษย์	1,100 บาท	เสาร์ 25 ม.ค. 2568 เข้า
<b>2) สำเร็จการศึกษาประกาศนียบัตรวิชาชีพชั้นสูง (ปวส.) หรือเทียบเท่าในประเภทวิชาพาณิชยกรรม/บริหารธุรกิจ</b>		
10121 อารยธรรมมนุษย์	1,100 บาท	อาทิตย์ 26 ม.ค. 2568 เข้า
30211 องค์การและการจัดการ และการจัดการทรัพยากรมนุษย์	1,100 บาท	เสาร์ 25 ม.ค. 2568 เข้า
32341 ระบบสารสนเทศเพื่อการจัดการและวิทยาการข้อมูล	1,100 บาท	อาทิตย์ 26 ม.ค. 2568 ป้าย
<b>3) สำเร็จการศึกษาประกาศนียบัตรวิชาชีพชั้นสูง (ปวส.) หรือเทียบเท่าที่มีใช้ในประเภทวิชาพาณิชยกรรม/บริหารธุรกิจ</b>		
10121 อารยธรรมมนุษย์	1,100 บาท	อาทิตย์ 26 ม.ค. 2568 เข้า
30211 องค์การและการจัดการ และการจัดการทรัพยากรมนุษย์	1,100 บาท	เสาร์ 25 ม.ค. 2568 เข้า
32341 ระบบสารสนเทศเพื่อการจัดการและวิทยาการข้อมูล	1,100 บาท	อาทิตย์ 26 ม.ค. 2568 ป้าย
<b>4) สำเร็จการศึกษานุปริญญา หรือปริญญาชั้นใดชั้นหนึ่งหรือเทียบเท่าในสาขาวิชาบริหารธุรกิจ หรือสาขาวิชาเศรษฐศาสตร์ วิชาเอกการเงินและการธนาคาร และวิชาเอกเศรษฐศาสตร์ธุรกิจ</b>		
30211 องค์การและการจัดการ และการจัดการทรัพยากรมนุษย์	1,100 บาท	เสาร์ 25 ม.ค. 2568 เข้า
32341 ระบบสารสนเทศเพื่อการจัดการและวิทยาการข้อมูล และเลือกเสรี 1 ชุดวิชา <sup>(1)</sup>	1,100 บาท	อาทิตย์ 26 ม.ค. 2568 ป้าย
<b>5) สำเร็จการศึกษานุปริญญา หรือปริญญาชั้นใดชั้นหนึ่งหรือเทียบเท่าที่มีในสาขาวิชาบริหารธุรกิจ หรือสาขาวิชาเศรษฐศาสตร์ วิชาเอกการเงินและการธนาคาร และวิชาเอกเศรษฐศาสตร์ธุรกิจ</b>		
10151 ไทยศึกษา	1,100 บาท	อาทิตย์ 26 ม.ค. 2568 ป้าย
30209 การเงินธุรกิจและกฎหมายธุรกิจ	1,100 บาท	อาทิตย์ 26 ม.ค. 2568 เข้า
30211 องค์การและการจัดการ และการจัดการทรัพยากรมนุษย์	1,100 บาท	เสาร์ 25 ม.ค. 2568 เข้า

**หมายเหตุ** <sup>(1)</sup> ให้นักศึกษาเลือกชุดวิชาเลือกเสรีได้จากชุดวิชาหรือรายวิชาต่าง ๆ ที่เปิดสอนตามโครงการสัมฤทธิ์บัตร หรือในหลักสูตรระดับประกาศนียบัตร ปริญญาตรีหรือเทียบเท่า ยกเว้นชุดวิชาหรือรายวิชาที่สาขาวิชาไม่อนุญาตให้เลือกเป็นชุดวิชาเลือกเสรี

ศึกษารายละเอียดชุดวิชาหรือรายวิชาที่ไม่อนุญาตให้เลือกเป็นชุดวิชาเลือกเสรีจากเว็บไซต์ <https://www.stou.ac.th> ไปที่ หลักสูตรที่เปิดสอน → หลักสูตรปริญญาตรี → สาขาวิชา/แขนงวิชา/วิชาเอก (ที่สมัครเข้าศึกษา) → การลงทะเบียนเรียนชุดวิชาเลือกเสรี

ทั้งนี้ นักศึกษาต้องตรวจสอบตารางสอบของแต่ละชุดวิชาที่ลงทะเบียนเรียนไม่ให้มีวันและคาบเวลาสอบตรงกัน

เนื่องจากมหาวิทยาลัยไม่อนุญาตให้นักศึกษาเข้าสอบมากกว่า 1 ชุดวิชา ในวันและคาบเวลาสอบเดียวกัน

## หลักสูตรบริหารธุรกิจบัณฑิต หลักสูตรปรับปรุง พ.ศ. 2566

## วิชาเอกการเงิน รหัส 30274

ชุดวิชา	ค่าชุดวิชาสำหรับ นักศึกษาใหม่	วัน/เวลาสอบไล่ สำหรับผู้สมัครภาคต้น
<b>1) สำเร็จการศึกษา ม.3 หรือเทียบเท่า หรือ ม.6 หรือเทียบเท่า หรือ ปวช. หรือเทียบเท่า หรือเป็นนักศึกษาทดลองเรียนระดับปริญญาตรีที่สอบผ่านชุดวิชาในหมวดวิชาศึกษาทั่วไปมาแล้ว 4 ชุดวิชา ตามโครงสร้างหลักสูตรที่สาขาวิชากำหนด</b>		
10151 ไทยศึกษา และเลือก 1 ชุดวิชา จากชุดวิชาต่อไปนี้	1,100 บาท	อาทิตย์ 26 ม.ค. 2568 บ่าย
10111 ภาษาอังกฤษเพื่อการสื่อสาร	1,100 บาท	เสาร์ 25 ม.ค. 2568 เช้า
10161 ภาษาไทยเพื่อการสื่อสาร	1,100 บาท	เสาร์ 25 ม.ค. 2568 เช้า
10162 ภาษาจีนเพื่อการสื่อสาร	1,500 บาท	เสาร์ 25 ม.ค. 2568 เช้า
10163 ภาษาเขมรเพื่อการสื่อสาร	1,100 บาท	เสาร์ 25 ม.ค. 2568 เช้า
และเลือกอีก 1 ชุดวิชา จากชุดวิชาต่อไปนี้		
10131 สังคมมนุษย์	1,100 บาท	เสาร์ 25 ม.ค. 2568 บ่าย
10152 ไทยกับสังคมโลก	1,100 บาท	อาทิตย์ 26 ม.ค. 2568 เช้า
<b>2) สำเร็จการศึกษา ปวส. หรือเทียบเท่าในประเภทวิชาพาณิชยกรรม/บริหารธุรกิจ สาขาวิชาการบัญชี การตลาด การเงินและการธนาคาร การจัดการทรัพยากรมนุษย์ การจัดการทั่วไป หรืออนุปริญญาหรือเทียบเท่าในสาขาวิชาบริหารธุรกิจ หรือสาขาวิชาเศรษฐศาสตร์ วิชาเอกการเงินและการธนาคาร และวิชาเอกเศรษฐศาสตร์ธุรกิจ</b>		
10121 อารยธรรมมนุษย์	1,100 บาท	อาทิตย์ 26 ม.ค. 2568 เช้า
10141 วิทยาศาสตร์ เทคโนโลยีและสิ่งแวดล้อมเพื่อชีวิต	1,100 บาท	เสาร์ 25 ม.ค. 2568 บ่าย
10151 ไทยศึกษา	1,100 บาท	อาทิตย์ 26 ม.ค. 2568 บ่าย
<b>3) สำเร็จการศึกษา ปวส. หรือเทียบเท่า หรืออนุปริญญาหรือเทียบเท่าในประเภทวิชาพาณิชยกรรม/บริหารธุรกิจที่ไม่ใช่สาขาวิชาการบัญชี การตลาด การเงินและการธนาคาร การจัดการทรัพยากรมนุษย์ การจัดการทั่วไป</b>		
10141 วิทยาศาสตร์ เทคโนโลยีและสิ่งแวดล้อมเพื่อชีวิต	1,100 บาท	เสาร์ 25 ม.ค. 2568 บ่าย
10151 ไทยศึกษา	1,100 บาท	อาทิตย์ 26 ม.ค. 2568 บ่าย
30208 การบัญชีการเงินและการบัญชีเพื่อการจัดการ	1,100 บาท	อาทิตย์ 26 ม.ค. 2568 เช้า
<b>4) สำเร็จการศึกษา ปวส. หรือเทียบเท่าที่ไม่ใช่ประเภทวิชาพาณิชยกรรม/บริหารธุรกิจ หรืออนุปริญญาหรือเทียบเท่าที่ไม่ใช่สาขาวิชาบริหารธุรกิจ หรือสาขาวิชาเศรษฐศาสตร์ วิชาเอกการเงินและการธนาคาร และวิชาเอกเศรษฐศาสตร์ธุรกิจ</b>		
10121 อารยธรรมมนุษย์	1,100 บาท	อาทิตย์ 26 ม.ค. 2568 เช้า
10151 ไทยศึกษา	1,100 บาท	อาทิตย์ 26 ม.ค. 2568 บ่าย
30211 องค์กรและการจัดการ และการจัดการทรัพยากรมนุษย์	1,100 บาท	เสาร์ 25 ม.ค. 2568 เช้า
<b>5) สำเร็จการศึกษาปริญญาชั้นใดชั้นหนึ่งในสาขาวิชาบริหารธุรกิจ หรือสาขาวิชาเศรษฐศาสตร์ วิชาเอกการเงินและการธนาคาร และวิชาเอกเศรษฐศาสตร์ธุรกิจ</b>		
30212 คณิตศาสตร์ สถิติธุรกิจ และการวิเคราะห์เชิงปริมาณเพื่อการตัดสินใจ	1,100 บาท	เสาร์ 25 ม.ค. 2568 เช้า
32455 ธุรกิจและการเงินระหว่างประเทศ	1,100 บาท	อาทิตย์ 26 ม.ค. 2568 เช้า
32457 การลงทุนและการวิเคราะห์หลักทรัพย์	1,100 บาท	อาทิตย์ 26 ม.ค. 2568 บ่าย



## วิชาเอกการเงิน รหัส 30274 (ต่อ)

ชุดวิชา	ค่าชุดวิชาสำหรับ นักศึกษาใหม่	วัน/เวลาสอบไล่ สำหรับผู้สมัครภาคต้น
6) สำเร็จการศึกษาปริญญาชั้นใดชั้นหนึ่งที่ไม่ใช่สาขาวิชาบริหารธุรกิจ หรือสาขาวิชาเศรษฐศาสตร์ วิชาเอกการเงินและ การธนาคาร และวิชาเอกเศรษฐศาสตร์ธุรกิจ		
10151 ไทยศึกษา	1,100 บาท	อาทิตย์ 26 ม.ค. 2568 บ่าย
30208 การบัญชีการเงินและการบัญชีเพื่อการจัดการ	1,100 บาท	อาทิตย์ 26 ม.ค. 2568 เช้า
30210 หลักการตลาดและการจัดการการดำเนินงาน	1,100 บาท	เสาร์ 25 ม.ค. 2568 บ่าย

## หลักสูตรบริหารธุรกิจบัณฑิต หลักสูตรปรับปรุง พ.ศ. 2566

## วิชาเอกการตลาด รหัส 30284

ชุดวิชา	ค่าชุดวิชาสำหรับ นักศึกษาใหม่	วัน/เวลาสอบไล่ สำหรับผู้สมัครภาคต้น
1) สำเร็จการศึกษา ม.3 หรือเทียบเท่า หรือ ม.6 หรือเทียบเท่า หรือ ปวช. หรือเทียบเท่า หรือเป็นนักศึกษาทดลองเรียน ระดับปริญญาตรีที่สอบผ่านชุดวิชาในหมวดวิชาศึกษาทั่วไปมาแล้ว 4 ชุดวิชา ตามโครงสร้างหลักสูตรที่สาขาวิชากำหนด		
10141 วิทยาศาสตร์ เทคโนโลยีและสิ่งแวดล้อมเพื่อชีวิต และเลือก 1 ชุดวิชา จากชุดวิชาต่อไปนี้	1,100 บาท	เสาร์ 25 ม.ค. 2568 บ่าย
10111 ภาษาอังกฤษเพื่อการสื่อสาร	1,100 บาท	เสาร์ 25 ม.ค. 2568 เช้า
10161 ภาษาไทยเพื่อการสื่อสาร	1,100 บาท	เสาร์ 25 ม.ค. 2568 เช้า
10162 ภาษาจีนเพื่อการสื่อสาร	1,500 บาท	เสาร์ 25 ม.ค. 2568 เช้า
10163 ภาษาเขมรเพื่อการสื่อสาร	1,100 บาท	เสาร์ 25 ม.ค. 2568 เช้า
และเลือกอีก 1 ชุดวิชา จากชุดวิชาต่อไปนี้		
10103 ทักษะชีวิต	1,100 บาท	เสาร์ 25 ม.ค. 2568 เช้า
10121 อารยธรรมมนุษย์	1,100 บาท	อาทิตย์ 26 ม.ค. 2568 เช้า
10164 สังคมและวัฒนธรรมอาเซียน	1,100 บาท	อาทิตย์ 26 ม.ค. 2568 เช้า
2) สำเร็จการศึกษา ปวส. หรือเทียบเท่าในประเภทวิชาพาณิชยกรรม/บริหารธุรกิจ สาขาวิชาการบัญชี การตลาด การเงิน และการธนาคาร การจัดการทรัพยากรมนุษย์ การจัดการทั่วไป หรืออนุปริญญาหรือเทียบเท่าในสาขาวิชาบริหารธุรกิจ หรือสาขาวิชาเศรษฐศาสตร์ วิชาเอกการเงินและการธนาคาร และวิชาเอกเศรษฐศาสตร์ธุรกิจ		
10121 อารยธรรมมนุษย์	1,100 บาท	อาทิตย์ 26 ม.ค. 2568 เช้า
10141 วิทยาศาสตร์ เทคโนโลยีและสิ่งแวดล้อมเพื่อชีวิต	1,100 บาท	เสาร์ 25 ม.ค. 2568 บ่าย
10151 ไทยศึกษา	1,100 บาท	อาทิตย์ 26 ม.ค. 2568 บ่าย
3) สำเร็จการศึกษา ปวส. หรือเทียบเท่าที่ไม่ใช่ประเภทวิชาพาณิชยกรรม/บริหารธุรกิจ หรืออนุปริญญาหรือเทียบเท่าที่ไม่ใช่ สาขาวิชาบริหารธุรกิจ หรือสาขาวิชาเศรษฐศาสตร์ วิชาเอกการเงินและการธนาคาร และวิชาเอกเศรษฐศาสตร์ธุรกิจ		
10121 อารยธรรมมนุษย์	1,100 บาท	อาทิตย์ 26 ม.ค. 2568 เช้า
10131 สังคมมนุษย์	1,100 บาท	เสาร์ 25 ม.ค. 2568 บ่าย
10151 ไทยศึกษา	1,100 บาท	อาทิตย์ 26 ม.ค. 2568 บ่าย



## วิชาเอกการตลาด รหัส 30284 (ต่อ)

ชุดวิชา	ค่าชุดวิชาสำหรับ นักศึกษาใหม่	วัน/เวลาสอบไล่ สำหรับผู้สมัครภาคต้น
<b>4) สำเร็จการศึกษาปริญญาชั้นใดชั้นหนึ่งในสาขาวิชาบริหารธุรกิจ หรือสาขาวิชาเศรษฐศาสตร์ วิชาเอกการเงินและ การธนาคาร และวิชาเอกเศรษฐศาสตร์ธุรกิจ</b>		
10151 ไทยศึกษา	1,100 บาท	อาทิตย์ 26 ม.ค. 2568 บ่าย
30212 คณิตศาสตร์ สถิติธุรกิจ และการวิเคราะห์เชิงปริมาณ เพื่อการตัดสินใจ	1,100 บาท	เสาร์ 25 ม.ค. 2568 เช้า
32432 การจัดการผลิตภัณฑ์และราคา	1,100 บาท	เสาร์ 25 ม.ค. 2568 บ่าย
<b>5) สำเร็จการศึกษาปริญญาชั้นใดชั้นหนึ่งที่ไม่ใช่สาขาวิชาบริหารธุรกิจ หรือสาขาวิชาเศรษฐศาสตร์ วิชาเอกการเงินและ การธนาคาร และวิชาเอกเศรษฐศาสตร์ธุรกิจ</b>		
10151 ไทยศึกษา	1,100 บาท	อาทิตย์ 26 ม.ค. 2568 บ่าย
30210 หลักการตลาดและการจัดการดำเนินงาน	1,100 บาท	เสาร์ 25 ม.ค. 2568 บ่าย
30211 องค์กรและการจัดการ และการจัดการทรัพยากรมนุษย์	1,100 บาท	เสาร์ 25 ม.ค. 2568 เช้า

## หลักสูตรบริหารธุรกิจบัณฑิต หลักสูตรปรับปรุง พ.ศ. 2566

## วิชาเอกการจัดการการท่องเที่ยว รหัส 30264

ชุดวิชา	ค่าชุดวิชาสำหรับ นักศึกษาใหม่	วัน/เวลาสอบไล่ สำหรับผู้สมัครภาคต้น
<b>1) สำเร็จการศึกษา ม.3 หรือเทียบเท่า หรือ ม.6 หรือเทียบเท่า หรือ ปวช. หรือเทียบเท่า หรือเป็นนักศึกษาทดลองเรียน ระดับปริญญาตรีที่สอบผ่านชุดวิชาในหมวดวิชาศึกษาทั่วไปมาแล้ว 4 ชุดวิชา ตามโครงสร้างหลักสูตรที่สาขาวิชากำหนด</b>		
10151 ไทยศึกษา	1,100 บาท	อาทิตย์ 26 ม.ค. 2568 บ่าย
30210 หลักการตลาดและการจัดการดำเนินงาน	1,100 บาท	เสาร์ 25 ม.ค. 2568 บ่าย
30211 องค์กรและการจัดการ และการจัดการทรัพยากรมนุษย์	1,100 บาท	เสาร์ 25 ม.ค. 2568 เช้า
<b>2) สำเร็จการศึกษา ปวส. หรือเทียบเท่าในประเภทวิชาพาณิชยกรรม/บริหารธุรกิจ หรือประเภทวิชาอุตสาหกรรม ท่องเที่ยว สาขาวิชาการจัดการธุรกิจท่องเที่ยว การโรงแรมและการบริการ หรืออนุปริญญาหรือเทียบเท่าในสาขาวิชา บริหารธุรกิจ ธุรกิจบริการ คอมพิวเตอร์ธุรกิจ หรือสาขาวิชาเศรษฐศาสตร์ วิชาเอกเศรษฐศาสตร์ธุรกิจ วิชาเอก- การเงินและการธนาคาร หรือสาขาวิชาการโรงแรมและการท่องเที่ยว</b>		
10121 อารยธรรมมนุษย์	1,100 บาท	อาทิตย์ 26 ม.ค. 2568 เช้า
10151 ไทยศึกษา	1,100 บาท	อาทิตย์ 26 ม.ค. 2568 บ่าย
32335 ความรู้เบื้องต้นเกี่ยวกับการท่องเที่ยวและอุตสาหกรรม ท่องเที่ยว	1,100 บาท	เสาร์ 25 ม.ค. 2568 บ่าย

## วิชาเอกการจัดการการท่องเที่ยว รหัส 30264 (ต่อ)

ชุดวิชา	ค่าชุดวิชาสำหรับนักศึกษาใหม่	วัน/เวลาสอบไล่สำหรับผู้สมัครภาคต้น
3) สำเร็จการศึกษา ปวส. หรือเทียบเท่าที่มีใช้ประเภทวิชาพาณิชยกรรม/บริหารธุรกิจ หรือประเภทวิชาอุตสาหกรรม-ท่องเที่ยว สาขาวิชาการจัดการธุรกิจท่องเที่ยว การโรงแรมและการบริการ หรืออนุปริญญาหรือเทียบเท่าที่มีใช้สาขาวิชาบริหารธุรกิจ ธุรกิจบริการ คอมพิวเตอร์ธุรกิจ หรือสาขาวิชาเศรษฐศาสตร์ วิชาเอกเศรษฐศาสตร์ธุรกิจ วิชาเอกการเงินและการธนาคาร หรือสาขาวิชาการโรงแรมและการท่องเที่ยว		
10121 อารยธรรมมนุษย์	1,100 บาท	อาทิตย์ 26 ม.ค. 2568 เช้า
10151 ไทยศึกษา	1,100 บาท	อาทิตย์ 26 ม.ค. 2568 บ่าย
32335 ความรู้เบื้องต้นเกี่ยวกับการท่องเที่ยวและอุตสาหกรรมท่องเที่ยว	1,100 บาท	เสาร์ 25 ม.ค. 2568 บ่าย
4) สำเร็จการศึกษาประกาศนียบัตร 2 ปี ของโรงเรียนการจัดการโรงแรมและการท่องเที่ยวนานาชาติ (I-TIM)		
10151 ไทยศึกษา	1,100 บาท	อาทิตย์ 26 ม.ค. 2568 บ่าย
30211 องค์การและการจัดการ และการจัดการทรัพยากรมนุษย์	1,100 บาท	เสาร์ 25 ม.ค. 2568 เช้า
32335 ความรู้เบื้องต้นเกี่ยวกับการท่องเที่ยวและอุตสาหกรรมท่องเที่ยว	1,100 บาท	เสาร์ 25 ม.ค. 2568 บ่าย
5) สำเร็จการศึกษาปริญญาชั้นใดชั้นหนึ่งในสาขาวิชาบริหารธุรกิจ ธุรกิจบริการ คอมพิวเตอร์ธุรกิจ หรือสาขาวิชาเศรษฐศาสตร์ วิชาเอกเศรษฐศาสตร์ธุรกิจ วิชาเอกการเงินและการธนาคาร หรือสาขาวิชาการโรงแรมและการท่องเที่ยว		
10151 ไทยศึกษา	1,100 บาท	อาทิตย์ 26 ม.ค. 2568 บ่าย
32335 ความรู้เบื้องต้นเกี่ยวกับการท่องเที่ยวและอุตสาหกรรมท่องเที่ยว	1,100 บาท	เสาร์ 25 ม.ค. 2568 บ่าย
32336 การจัดการทรัพยากรการท่องเที่ยวไทยอย่างยั่งยืน	1,100 บาท	อาทิตย์ 26 ม.ค. 2568 เช้า
6) สำเร็จการศึกษาปริญญาชั้นใดชั้นหนึ่งหรือเทียบเท่าในสาขาวิชาอื่นที่มีใช้สาขาวิชาบริหารธุรกิจ ธุรกิจบริการ คอมพิวเตอร์ธุรกิจ หรือสาขาวิชาเศรษฐศาสตร์ วิชาเอกเศรษฐศาสตร์ธุรกิจ วิชาเอกการเงินและการธนาคาร หรือสาขาวิชาการโรงแรมและการท่องเที่ยว		
10151 ไทยศึกษา	1,100 บาท	อาทิตย์ 26 ม.ค. 2568 บ่าย
30209 การเงินธุรกิจและกฎหมายธุรกิจ	1,100 บาท	อาทิตย์ 26 ม.ค. 2568 เช้า
32335 ความรู้เบื้องต้นเกี่ยวกับการท่องเที่ยวและอุตสาหกรรมท่องเที่ยว	1,100 บาท	เสาร์ 25 ม.ค. 2568 บ่าย

## หลักสูตรรัฐประศาสนศาสตรบัณฑิต หลักสูตรปรับปรุง พ.ศ. 2565 ทุกวิชาเอก

ชุดวิชา	ค่าชุดวิชาสำหรับ นักศึกษาใหม่	วัน/เวลาสอบได้ สำหรับผู้สมัครภาคต้น
1) สำเร็จการศึกษา ม.3 หรือเทียบเท่า หรือ ม.6 หรือเทียบเท่า หรือ ปวช. หรือเทียบเท่า หรือเป็นนักศึกษาทดลองเรียนระดับปริญญาตรีที่สอบผ่านชุดวิชาในหมวดวิชาศึกษาทั่วไปมาแล้ว 4 ชุดวิชา ตามโครงสร้างหลักสูตรที่สาขาวิชากำหนด		
10111 ภาษาอังกฤษเพื่อการสื่อสาร	1,100 บาท	เสาร์ 25 ม.ค. 2568 เข้า
10151 ไทยศึกษา	1,100 บาท	อาทิตย์ 26 ม.ค. 2568 บ่าย
และเลือก 1 ชุดวิชา จากชุดวิชาต่อไปนี้		
10131 สังคมมนุษย์	1,100 บาท	เสาร์ 25 ม.ค. 2568 บ่าย
10152 ไทยกับสังคมโลก	1,100 บาท	อาทิตย์ 26 ม.ค. 2568 เข้า
2) สำเร็จการศึกษาประกาศนียบัตรวิชาชีพชั้นสูง (ปวส.) หรือเทียบเท่าที่ไม่ใช่ประเภทวิชาพาณิชยกรรม/บริหารธุรกิจ สาขาวิชาการบัญชี การตลาด การเลขานุการ คอมพิวเตอร์ธุรกิจ การเงินและการธนาคาร การจัดการทรัพยากรมนุษย์ การจัดการทั่วไป หรือประเภทวิชาอุตสาหกรรมท่องเที่ยว สาขาวิชาการจัดการธุรกิจท่องเที่ยว การโรงแรมและการบริการ หรือประเภทวิชาธุรกิจการค้าต่างประเทศ การจัดการงานบุคคล ธุรกิจประกันภัย ธุรกิจโรงแรม ธุรกิจสถานพยาบาล การประชาสัมพันธ์ และธุรกิจหนังสือพิมพ์และสิ่งพิมพ์ หรืออนุปริญญาหรือเทียบเท่าในสาขาวิชาอื่น ๆ <u>ที่ไม่ใช่สาขาวิชา รัฐศาสตร์ รัฐประศาสนศาสตร์ สังคมศาสตร์ (รัฐศาสตร์และรัฐประศาสนศาสตร์) บริหารธุรกิจ พาณิชยศาสตร์และการบัญชี ศิลปศาสตร์ สารสนเทศศาสตร์</u>		
10121 อารยธรรมมนุษย์	1,100 บาท	อาทิตย์ 26 ม.ค. 2568 เข้า
10131 สังคมมนุษย์	1,100 บาท	เสาร์ 25 ม.ค. 2568 บ่าย
10151 ไทยศึกษา	1,100 บาท	อาทิตย์ 26 ม.ค. 2568 บ่าย
3) สำเร็จการศึกษาประกาศนียบัตรวิชาชีพชั้นสูง (ปวส.) หรือเทียบเท่าในประเภทวิชาพาณิชยกรรม/บริหารธุรกิจ สาขาวิชาการบัญชี การตลาด การเลขานุการ คอมพิวเตอร์ธุรกิจ การเงินและการธนาคาร การจัดการทรัพยากรมนุษย์ การจัดการทั่วไป หรือประเภทวิชาอุตสาหกรรมท่องเที่ยว สาขาวิชาการจัดการธุรกิจท่องเที่ยว การโรงแรมและการบริการ หรือประเภทวิชาธุรกิจการค้าต่างประเทศ การจัดการงานบุคคล ธุรกิจประกันภัย ธุรกิจโรงแรม ธุรกิจสถานพยาบาล การประชาสัมพันธ์ และธุรกิจหนังสือพิมพ์และสิ่งพิมพ์		
10121 อารยธรรมมนุษย์	1,100 บาท	อาทิตย์ 26 ม.ค. 2568 เข้า
10141 วิทยาศาสตร์ เทคโนโลยีและสิ่งแวดล้อมเพื่อชีวิต	1,100 บาท	เสาร์ 25 ม.ค. 2568 บ่าย
10151 ไทยศึกษา	1,100 บาท	อาทิตย์ 26 ม.ค. 2568 บ่าย
4) สำเร็จการศึกษานูริญญาหรือเทียบเท่าในสาขาวิชา รัฐศาสตร์ รัฐประศาสนศาสตร์ สังคมศาสตร์ (รัฐศาสตร์และรัฐประศาสนศาสตร์) บริหารธุรกิจ พาณิชยศาสตร์และการบัญชี ศิลปศาสตร์ สารสนเทศศาสตร์ หรือปริญญาตรี หรือสูงกว่าปริญญาตรีในทุกสาขาวิชา		
32304 การจัดการทรัพยากรมนุษย์	1,100 บาท	เสาร์ 25 ม.ค. 2568 บ่าย
33303 นโยบายสาธารณะและการวางแผน	1,100 บาท	อาทิตย์ 26 ม.ค. 2568 บ่าย
33304 การวิจัยทางรัฐประศาสนศาสตร์	1,100 บาท	เสาร์ 25 ม.ค. 2568 เข้า

## หลักสูตรบัญชีบัณฑิต รหัส 30424 หลักสูตรปรับปรุง พ.ศ. 2564

ชุดวิชา	ค่าชุดวิชาสำหรับ นักศึกษาใหม่	วัน/เวลาสอบได้ สำหรับผู้สมัครภาคต้น
<b>1) สำเร็จการศึกษา ม.3 หรือเทียบเท่า หรือ ม.6 หรือเทียบเท่า หรือเป็นนักศึกษาทดลองเรียนระดับปริญญาตรี ที่สอบผ่านชุดวิชาในหมวดวิชาศึกษาทั่วไปมาแล้ว 4 ชุดวิชา ตามโครงสร้างหลักสูตรที่สาขาวิชากำหนด</b>		
10111 ภาษาอังกฤษเพื่อการสื่อสาร	1,100 บาท	เสาร์ 25 ม.ค. 2568 เข้า
10141 วิทยาศาสตร์ เทคโนโลยีและสิ่งแวดล้อมเพื่อชีวิต	1,100 บาท	เสาร์ 25 ม.ค. 2568 บ่าย
10151 ไทยศึกษา	1,100 บาท	อาทิตย์ 26 ม.ค. 2568 บ่าย
<b>2) สำเร็จการศึกษา ปวท. ในประเภทวิชาศิลปหัตถกรรม</b>		
10121 อารยธรรมมนุษย์	1,100 บาท	อาทิตย์ 26 ม.ค. 2568 เข้า
10141 วิทยาศาสตร์ เทคโนโลยีและสิ่งแวดล้อมเพื่อชีวิต	1,100 บาท	เสาร์ 25 ม.ค. 2568 บ่าย
10151 ไทยศึกษา	1,100 บาท	อาทิตย์ 26 ม.ค. 2568 บ่าย
<b>3) สำเร็จการศึกษา ปวท. ในประเภทวิชาช่างอุตสาหกรรม เกษตรกรรม และคหกรรม หรือประเภทวิชาอื่นที่ไม่ใช่ทาง พาณิชย์กรรมหรือบริหารธุรกิจ และทางการบัญชี</b>		
10121 อารยธรรมมนุษย์	1,100 บาท	อาทิตย์ 26 ม.ค. 2568 เข้า
10131 สังคมมนุษย์	1,100 บาท	เสาร์ 25 ม.ค. 2568 บ่าย
10151 ไทยศึกษา	1,100 บาท	อาทิตย์ 26 ม.ค. 2568 บ่าย
<b>4) สำเร็จการศึกษา ปวท. ในประเภทวิชาพาณิชย์กรรมหรือบริหารธุรกิจที่ไม่ใช่ทางการบัญชี</b>		
10121 อารยธรรมมนุษย์	1,100 บาท	อาทิตย์ 26 ม.ค. 2568 เข้า
10141 วิทยาศาสตร์ เทคโนโลยีและสิ่งแวดล้อมเพื่อชีวิต	1,100 บาท	เสาร์ 25 ม.ค. 2568 บ่าย
10151 ไทยศึกษา	1,100 บาท	อาทิตย์ 26 ม.ค. 2568 บ่าย
<b>5) สำเร็จการศึกษา ปวท. ในสาขาวิชาการบัญชี</b>		
10121 อารยธรรมมนุษย์	1,100 บาท	อาทิตย์ 26 ม.ค. 2568 เข้า
10141 วิทยาศาสตร์ เทคโนโลยีและสิ่งแวดล้อมเพื่อชีวิต	1,100 บาท	เสาร์ 25 ม.ค. 2568 บ่าย
10151 ไทยศึกษา	1,100 บาท	อาทิตย์ 26 ม.ค. 2568 บ่าย
<b>6) สำเร็จการศึกษา ปวส. ในประเภทวิชาอุตสาหกรรม อุตสาหกรรมสิ่งทอ คหกรรม เกษตรกรรม ประมง และ เทคโนโลยีสารสนเทศและการสื่อสาร หรือประเภทวิชาอื่นที่ไม่ใช่ทางพาณิชย์กรรมหรือบริหารธุรกิจ และทางการบัญชี</b>		
10121 อารยธรรมมนุษย์	1,100 บาท	อาทิตย์ 26 ม.ค. 2568 เข้า
10131 สังคมมนุษย์	1,100 บาท	เสาร์ 25 ม.ค. 2568 บ่าย
10151 ไทยศึกษา	1,100 บาท	อาทิตย์ 26 ม.ค. 2568 บ่าย
<b>7) สำเร็จการศึกษา ปวส. ในประเภทวิชาอุตสาหกรรมท่องเที่ยว และศิลปกรรม</b>		
10121 อารยธรรมมนุษย์	1,100 บาท	อาทิตย์ 26 ม.ค. 2568 เข้า
10141 วิทยาศาสตร์ เทคโนโลยีและสิ่งแวดล้อมเพื่อชีวิต	1,100 บาท	เสาร์ 25 ม.ค. 2568 บ่าย
10151 ไทยศึกษา	1,100 บาท	อาทิตย์ 26 ม.ค. 2568 บ่าย

## หลักสูตรบัญชีบัณฑิต รหัส 30424 หลักสูตรปรับปรุง พ.ศ. 2564 (ต่อ)

ชุดวิชา	ค่าชุดวิชาสำหรับ นักศึกษาใหม่	วัน/เวลาสอบไล่ สำหรับผู้สมัครภาคต้น
<b>8) สำเร็จการศึกษา ปวส. ในสาขาวิชาการบัญชี</b>		
10121 อารยธรรมมนุษย์	1,100 บาท	อาทิตย์ 26 ม.ค. 2568 เช้า
10141 วิทยาศาสตร์ เทคโนโลยีและสิ่งแวดล้อมเพื่อชีวิต	1,100 บาท	เสาร์ 25 ม.ค. 2568 บ่าย
32210 องค์กรและการจัดการ และการจัดการเชิงกลยุทธ์	1,100 บาท	เสาร์ 25 ม.ค. 2568 เช้า
<b>9) สำเร็จการศึกษา ปวส. ประเภทวิชาพาณิชยกรรมหรือบริหารธุรกิจที่ไม่ใช่สาขาวิชาการบัญชี</b>		
10121 อารยธรรมมนุษย์	1,100 บาท	อาทิตย์ 26 ม.ค. 2568 เช้า
10141 วิทยาศาสตร์ เทคโนโลยีและสิ่งแวดล้อมเพื่อชีวิต	1,100 บาท	เสาร์ 25 ม.ค. 2568 บ่าย
10151 ไทยศึกษา	1,100 บาท	อาทิตย์ 26 ม.ค. 2568 บ่าย
<b>10) สำเร็จการศึกษาปริญญาชั้นใดชั้นหนึ่งหรือเทียบเท่าในสาขาใดสาขาหนึ่งที่ไม่ใช่ทางพาณิชยกรรมหรือบริหารธุรกิจและทางการบัญชี</b>		
10151 ไทยศึกษา	1,100 บาท	อาทิตย์ 26 ม.ค. 2568 บ่าย
32209 การบัญชีขั้นต้นและหลักเบื้องต้นเกี่ยวกับระบบสารสนเทศ	1,100 บาท	เสาร์ 25 ม.ค. 2568 บ่าย
32210 องค์กรและการจัดการ และการจัดการเชิงกลยุทธ์	1,100 บาท	เสาร์ 25 ม.ค. 2568 เช้า
<b>11) สำเร็จการศึกษาปริญญาชั้นใดชั้นหนึ่งหรือเทียบเท่าในสาขาใดสาขาหนึ่งทางพาณิชยกรรมหรือบริหารธุรกิจที่ไม่ใช่ทางการบัญชี</b>		
10151 ไทยศึกษา	1,100 บาท	อาทิตย์ 26 ม.ค. 2568 บ่าย
32209 การบัญชีขั้นต้นและหลักเบื้องต้นเกี่ยวกับระบบสารสนเทศ	1,100 บาท	เสาร์ 25 ม.ค. 2568 บ่าย
32210 องค์กรและการจัดการ และการจัดการเชิงกลยุทธ์	1,100 บาท	เสาร์ 25 ม.ค. 2568 เช้า
<b>12) สำเร็จการศึกษาปริญญาชั้นใดชั้นหนึ่งหรือเทียบเท่าในสาขาวิชาการบัญชี</b>		
10151 ไทยศึกษา	1,100 บาท	อาทิตย์ 26 ม.ค. 2568 บ่าย
32209 การบัญชีขั้นต้นและหลักเบื้องต้นเกี่ยวกับระบบสารสนเทศ	1,100 บาท	เสาร์ 25 ม.ค. 2568 บ่าย
32210 องค์กรและการจัดการ และการจัดการเชิงกลยุทธ์	1,100 บาท	เสาร์ 25 ม.ค. 2568 เช้า



## สาขาวิชาวิทยาการจัดการ รหัส 30

### โปรแกรมการลงทะเบียนเรียนของนักศึกษาที่สมัครเรียน

#### ภาคปลาย ปีการศึกษา 2567

#### หลักสูตรเทคโนโลยีบัณฑิต

#### วิชาเอกการจัดการงานก่อสร้าง (ต่อเนื่อง) รหัส 30142 หลักสูตรปรับปรุง พ.ศ. 2563

ชุดวิชา	ค่าชุดวิชาสำหรับนักศึกษาใหม่	วัน/เวลาสอบได้สำหรับผู้สมัครภาคปลาย
<p>1) สำเร็จการศึกษา ปวส. หรือเทียบเท่าในสาขาวิชาช่างก่อสร้าง ช่างโยธา ช่างเทคนิคสถาปัตยกรรม ช่างสำรวจ วิศวกรรมการทาง วิศวกรรมชลประทาน วิศวกรรมโยธา หรือสาขาวิชาเทคนิคอุตสาหกรรม โดยมีพื้นฐานความรู้เดิม ปวช. ก่อสร้าง และมีประสบการณ์การทำงานด้านที่เกี่ยวข้องกับการก่อสร้าง หรือปริญญาตรีศิลปบัณฑิต (มัณฑนศิลป์) เฉพาะสาขาวิชาการออกแบบตกแต่งภายใน หรือปริญญาตรีช่างชลประทานบัณฑิต หรือปริญญาตรีหรือเทียบเท่าในสาขาวิชาวิศวกรรมศาสตร์ (วิศวกรรมโยธา วิศวกรรมไฟฟ้า วิศวกรรมเครื่องกล) หรือสถาปัตยกรรมศาสตร์ (สถาปัตยกรรมหลัก สถาปัตยกรรมภายใน ภูมิสถาปัตยกรรม)</p>		
10131 สังคมมนุษย์	1,100 บาท	เสาร์ 19 ก.ค. 2568 เข้า
31412 ทฤษฎีและปฏิบัติการควบคุมและการตรวจงานก่อสร้าง <sup>(1)</sup>	2,000 บาท	อาทิตย์ 20 ก.ค. 2568 เข้า
<b>และเลือก 1 ชุดวิชา จากชุดวิชาต่อไปนี้</b>		
31407 เทคโนโลยีการก่อสร้างขนาดใหญ่	1,000 บาท	เสาร์ 19 ก.ค. 2568 บ่าย
31410 การจัดการงานการก่อสร้างอย่างยั่งยืน	1,100 บาท	เสาร์ 19 ก.ค. 2568 บ่าย
32330 เศรษฐศาสตร์เพื่อการจัดการและการภาษีอากร	1,000 บาท	อาทิตย์ 20 ก.ค. 2568 บ่าย
54130 เทคโนโลยีการจัดการอาชีวอนามัยและความปลอดภัย	1,100 บาท	อาทิตย์ 20 ก.ค. 2568 เข้า
<p>2) สำเร็จการศึกษา ปวท. ประเภทวิชาช่างอุตสาหกรรมในสาขาวิชาเทคนิควิศวกรรมสำรวจ เทคนิควิศวกรรมโยธา เทคนิคสถาปัตยกรรม</p>		
10131 สังคมมนุษย์	1,100 บาท	เสาร์ 19 ก.ค. 2568 เข้า
30205 คณิตศาสตร์และสถิติ	1,100 บาท	อาทิตย์ 20 ก.ค. 2568 บ่าย
31412 ทฤษฎีและปฏิบัติการควบคุมและการตรวจงานก่อสร้าง <sup>(1)</sup>	2,000 บาท	อาทิตย์ 20 ก.ค. 2568 เข้า

สาขาวิชาวิทยาการจัดการ (30)

โปรแกรมการลงทะเบียนเรียน ภาคปลาย

หมายเหตุ <sup>(1)</sup> เป็นชุดวิชาที่มีทั้งภาคทฤษฎีและการฝึกปฏิบัติผ่านระบบ Online

## หลักสูตรบริหารธุรกิจบัณฑิต (การจัดการ) รหัส 30234 หลักสูตรปรับปรุง พ.ศ. 2566

ชุดวิชา	ค่าชุดวิชาสำหรับ นักศึกษาใหม่	วัน/เวลาสอบได้ สำหรับผู้สมัครภาคปลาย
<b>1) สำเร็จการศึกษา ม.3 หรือเทียบเท่า หรือ ม.6 หรือเทียบเท่า หรือ ปวช. หรือเทียบเท่า หรือเป็นนักศึกษาทดลองเรียนระดับปริญญาตรีที่สอบผ่านชุดวิชาในหมวดวิชาศึกษาทั่วไปมาแล้ว 4 ชุดวิชา ตามโครงสร้างหลักสูตรที่สาขาวิชากำหนด</b>		
10151 ไทยศึกษา	1,100 บาท	อาทิตย์ 20 ก.ค. 2568 บ่าย
30209 การเงินธุรกิจและกฎหมายธุรกิจ	1,100 บาท	เสาร์ 19 ก.ค. 2568 บ่าย
30211 องค์การและการจัดการ และการจัดการทรัพยากรมนุษย์	1,100 บาท	เสาร์ 19 ก.ค. 2568 เช้า
<b>2) สำเร็จการศึกษาประกาศนียบัตรวิชาชีพชั้นสูง (ปวส.) หรือเทียบเท่าในประเภทวิชาพาณิชยกรรม/บริหารธุรกิจ</b>		
10141 วิทยาศาสตร์ เทคโนโลยีและสิ่งแวดล้อมเพื่อชีวิต	1,100 บาท	เสาร์ 19 ก.ค. 2568 บ่าย
10151 ไทยศึกษา	1,100 บาท	อาทิตย์ 20 ก.ค. 2568 บ่าย
30211 องค์การและการจัดการ และการจัดการทรัพยากรมนุษย์	1,100 บาท	เสาร์ 19 ก.ค. 2568 เช้า
<b>3) สำเร็จการศึกษาประกาศนียบัตรวิชาชีพชั้นสูง (ปวส.) หรือเทียบเท่าที่มีใช้ประเภทวิชาพาณิชยกรรม/บริหารธุรกิจ</b>		
10151 ไทยศึกษา	1,100 บาท	อาทิตย์ 20 ก.ค. 2568 บ่าย
30209 การเงินธุรกิจและกฎหมายธุรกิจ	1,100 บาท	เสาร์ 19 ก.ค. 2568 บ่าย
30211 องค์การและการจัดการ และการจัดการทรัพยากรมนุษย์	1,100 บาท	เสาร์ 19 ก.ค. 2568 เช้า
<b>4) สำเร็จการศึกษานุปริญญา หรือปริญญาชั้นใดชั้นหนึ่งหรือเทียบเท่าในสาขาวิชาบริหารธุรกิจ หรือสาขาวิชาเศรษฐศาสตร์ วิชาเอกการเงินและการธนาคาร และวิชาเอกเศรษฐศาสตร์ธุรกิจ</b>		
10151 ไทยศึกษา	1,100 บาท	อาทิตย์ 20 ก.ค. 2568 บ่าย
30211 องค์การและการจัดการ และการจัดการทรัพยากรมนุษย์	1,100 บาท	เสาร์ 19 ก.ค. 2568 เช้า
และเลือกเสรี 1 ชุดวิชา <sup>(1)</sup>		
<b>5) สำเร็จการศึกษานุปริญญา หรือปริญญาชั้นใดชั้นหนึ่งหรือเทียบเท่าที่มีใช้สาขาวิชาบริหารธุรกิจ หรือสาขาวิชาเศรษฐศาสตร์ วิชาเอกการเงินและการธนาคาร และวิชาเอกเศรษฐศาสตร์ธุรกิจ</b>		
10151 ไทยศึกษา	1,100 บาท	อาทิตย์ 20 ก.ค. 2568 บ่าย
30209 การเงินธุรกิจและกฎหมายธุรกิจ	1,100 บาท	เสาร์ 19 ก.ค. 2568 บ่าย
30211 องค์การและการจัดการ และการจัดการทรัพยากรมนุษย์	1,100 บาท	เสาร์ 19 ก.ค. 2568 เช้า

หมายเหตุ <sup>(1)</sup> ให้นักศึกษาเลือกชุดวิชาเลือกเสรีได้จากชุดวิชาหรือรายวิชาต่าง ๆ ที่เปิดสอนตามโครงการสัมฤทธิ์บัตร หรือในหลักสูตรระดับประกาศนียบัตร ปริญญาตรีหรือเทียบเท่า ยกเว้นชุดวิชาหรือรายวิชาที่สาขาวิชาไม่อนุญาตให้เลือกเป็นชุดวิชาเลือกเสรี ศึกษารายละเอียดชุดวิชาหรือรายวิชาที่ไม่อนุญาตให้เลือกเป็นชุดวิชาเลือกเสรีจากเว็บไซต์ <https://www.stou.ac.th> ไปที่ หลักสูตรที่เปิดสอน → หลักสูตรปริญญาตรี → สาขาวิชา/แขนงวิชา/วิชาเอก (ที่สมัครเข้าศึกษา) → การลงทะเบียนเรียนชุดวิชาเลือกเสรี ทั้งนี้ นักศึกษาต้องตรวจสอบตารางสอบของแต่ละชุดวิชาที่ลงทะเบียนเรียนไม่ให้มีวันและคาบเวลาสอบตรงกัน เนื่องจากมหาวิทยาลัยไม่อนุญาตให้นักศึกษาเข้าสอบมากกว่า 1 ชุดวิชา ในวันและคาบเวลาสอบเดียวกัน



## หลักสูตรบริหารธุรกิจบัณฑิต หลักสูตรปรับปรุง พ.ศ. 2566

## วิชาเอกการเงิน รหัส 30274

ชุดวิชา	ค่าชุดวิชาสำหรับ นักศึกษาใหม่	วัน/เวลาสอบไล่ สำหรับผู้สมัครภาคปลาย
<b>1) สำเร็จการศึกษา ม.3 หรือเทียบเท่า หรือ ม.6 หรือเทียบเท่า หรือ ปวช. หรือเทียบเท่า หรือเป็นนักศึกษาทดลองเรียนระดับปริญญาตรีที่สอบผ่านชุดวิชาในหมวดวิชาศึกษาทั่วไปมาแล้ว 4 ชุดวิชา ตามโครงสร้างหลักสูตรที่สาขาวิชากำหนด</b>		
10141 วิทยาศาสตร์ เทคโนโลยีและสิ่งแวดล้อมเพื่อชีวิต	1,100 บาท	เสาร์ 19 ก.ค. 2568 บ่าย
10151 ไทยศึกษา	1,100 บาท	อาทิตย์ 20 ก.ค. 2568 บ่าย
<b>และเลือก 1 ชุดวิชา จากชุดวิชาต่อไปนี้</b>		
10103 ทักษะชีวิต	1,100 บาท	เสาร์ 19 ก.ค. 2568 เช้า
10121 อารยธรรมมนุษย์	1,100 บาท	อาทิตย์ 20 ก.ค. 2568 เช้า
10164 สังคมและวัฒนธรรมอาเซียน	1,100 บาท	อาทิตย์ 20 ก.ค. 2568 บ่าย
<b>2) สำเร็จการศึกษา ปวส. หรือเทียบเท่าในประเภทวิชาพาณิชยกรรม/บริหารธุรกิจ สาขาวิชาการบัญชี การตลาด การเงินและการธนาคาร การจัดการทรัพยากรมนุษย์ การจัดการทั่วไป หรืออนุปริญญาหรือเทียบเท่าในสาขาวิชาบริหารธุรกิจ หรือสาขาวิชาเศรษฐศาสตร์ วิชาเอกการเงินและการธนาคาร และวิชาเอกเศรษฐศาสตร์ธุรกิจ</b>		
10121 อารยธรรมมนุษย์	1,100 บาท	อาทิตย์ 20 ก.ค. 2568 เช้า
10141 วิทยาศาสตร์ เทคโนโลยีและสิ่งแวดล้อมเพื่อชีวิต	1,100 บาท	เสาร์ 19 ก.ค. 2568 บ่าย
10151 ไทยศึกษา	1,100 บาท	อาทิตย์ 20 ก.ค. 2568 บ่าย
<b>3) สำเร็จการศึกษา ปวส. หรือเทียบเท่า หรืออนุปริญญาหรือเทียบเท่าประเภทวิชาพาณิชยกรรม/บริหารธุรกิจที่ไม่ใช่สาขาวิชาการบัญชี การตลาด การเงินและการธนาคาร การจัดการทรัพยากรมนุษย์ การจัดการทั่วไป</b>		
10121 อารยธรรมมนุษย์	1,100 บาท	อาทิตย์ 20 ก.ค. 2568 เช้า
10141 วิทยาศาสตร์ เทคโนโลยีและสิ่งแวดล้อมเพื่อชีวิต	1,100 บาท	เสาร์ 19 ก.ค. 2568 บ่าย
10151 ไทยศึกษา	1,100 บาท	อาทิตย์ 20 ก.ค. 2568 บ่าย
<b>4) สำเร็จการศึกษา ปวส. หรือเทียบเท่าที่ไม่ใช่ประเภทวิชาพาณิชยกรรม/บริหารธุรกิจ หรืออนุปริญญาหรือเทียบเท่าที่ไม่ใช่สาขาวิชาบริหารธุรกิจ หรือสาขาวิชาเศรษฐศาสตร์ วิชาเอกการเงินและการธนาคาร และวิชาเอกเศรษฐศาสตร์ธุรกิจ</b>		
10121 อารยธรรมมนุษย์	1,100 บาท	อาทิตย์ 20 ก.ค. 2568 เช้า
10131 สังคมมนุษย์	1,100 บาท	เสาร์ 19 ก.ค. 2568 เช้า
10151 ไทยศึกษา	1,100 บาท	อาทิตย์ 20 ก.ค. 2568 บ่าย



## วิชาเอกการเงิน รหัส 30274 (ต่อ)

ชุดวิชา	ค่าชุดวิชาสำหรับ นักศึกษาใหม่	วัน/เวลาสอบไล่ สำหรับผู้สมัครภาคปลาย
<b>5) สำเร็จการศึกษาปริญญาชั้นใดชั้นหนึ่งในสาขาวิชาบริหารธุรกิจ หรือสาขาวิชาเศรษฐศาสตร์ วิชาเอกการเงินและ- การธนาคาร และวิชาเอกเศรษฐศาสตร์ธุรกิจ</b>		
10151 ไทยศึกษา	1,100 บาท	อาทิตย์ 20 ก.ค. 2568 บ่าย
32344 ตลาดการเงิน และสถาบันการเงิน และเลือกเสรี 1 ชุดวิชา <sup>(1)</sup>	1,100 บาท	เสาร์ 19 ก.ค. 2568 บ่าย
<b>6) สำเร็จการศึกษาปริญญาชั้นใดชั้นหนึ่งที่ไม่ใช่สาขาวิชาบริหารธุรกิจ หรือสาขาวิชาเศรษฐศาสตร์ วิชาเอกการเงินและ- การธนาคาร และวิชาเอกเศรษฐศาสตร์ธุรกิจ</b>		
30210 หลักการตลาดและการจัดการดำเนินงาน	1,100 บาท	เสาร์ 19 ก.ค. 2568 บ่าย
30212 คณิตศาสตร์ สถิติธุรกิจ และการวิเคราะห์เชิงปริมาณ เพื่อการตัดสินใจ	1,100 บาท	เสาร์ 19 ก.ค. 2568 เช้า
60120 หลักเศรษฐศาสตร์เบื้องต้น	1,100 บาท	อาทิตย์ 20 ก.ค. 2568 บ่าย

## หลักสูตรบริหารธุรกิจบัณฑิต หลักสูตรปรับปรุง พ.ศ. 2566

## วิชาเอกการตลาด รหัส 30284

ชุดวิชา	ค่าชุดวิชาสำหรับ นักศึกษาใหม่	วัน/เวลาสอบไล่ สำหรับผู้สมัครภาคปลาย
<b>1) สำเร็จการศึกษา ม.3 หรือเทียบเท่า หรือ ม.6 หรือเทียบเท่า หรือ ปวช. หรือเทียบเท่า หรือเป็นนักศึกษาทดลองเรียน ระดับปริญญาตรีที่สอบผ่านชุดวิชาในหมวดวิชาศึกษาทั่วไปมาแล้ว 4 ชุดวิชา ตามโครงสร้างหลักสูตรที่สาขาวิชากำหนด</b>		
10141 วิทยาศาสตร์ เทคโนโลยีและสิ่งแวดล้อมเพื่อชีวิต และเลือก 1 ชุดวิชา จากชุดวิชาต่อไปนี้	1,100 บาท	เสาร์ 19 ก.ค. 2568 บ่าย
10111 ภาษาอังกฤษเพื่อการสื่อสาร	1,100 บาท	เสาร์ 19 ก.ค. 2568 เช้า
10161 ภาษาไทยเพื่อการสื่อสาร	1,100 บาท	เสาร์ 19 ก.ค. 2568 เช้า
10162 ภาษาจีนเพื่อการสื่อสาร	1,500 บาท	เสาร์ 19 ก.ค. 2568 เช้า
10163 ภาษาเขมรเพื่อการสื่อสาร	1,100 บาท	เสาร์ 19 ก.ค. 2568 บ่าย
และเลือกอีก 1 ชุดวิชา จากชุดวิชาต่อไปนี้		
10103 ทักษะชีวิต	1,100 บาท	เสาร์ 19 ก.ค. 2568 เช้า
10121 อารยธรรมมนุษย์	1,100 บาท	อาทิตย์ 20 ก.ค. 2568 เช้า
10164 สังคมและวัฒนธรรมอาเซียน	1,100 บาท	อาทิตย์ 20 ก.ค. 2568 บ่าย

หมายเหตุ <sup>(1)</sup> ให้นักศึกษาเลือกชุดวิชาเลือกเสรีได้จากชุดวิชาหรือรายวิชาต่าง ๆ ที่เปิดสอนตามโครงการสัมฤทธิ์บัตร หรือในหลักสูตรระดับ  
ประกาศนียบัตร ปริญญาตรีหรือเทียบเท่า ยกเว้นชุดวิชาหรือรายวิชาที่สาขาวิชาไม่อนุญาตให้เลือกเป็นชุดวิชาเลือกเสรี  
ศึกษารายละเอียดชุดวิชาหรือรายวิชาที่ไม่อนุญาตให้เลือกเป็นชุดวิชาเลือกเสรีจากเว็บไซต์ <https://www.stou.ac.th> ไปที่ หลักสูตร  
ที่เปิดสอน → หลักสูตรปริญญาตรี → สาขาวิชา/แขนงวิชา/วิชาเอก (ที่สมัครเข้าศึกษา) → การลงทะเบียนเรียนชุดวิชาเลือกเสรี  
ทั้งนี้ นักศึกษาต้องตรวจสอบตารางสอบของแต่ละชุดวิชาที่ลงทะเบียนเรียนไม่ให้มีวันและคาบเวลาสอบตรงกัน เนื่องจาก  
มหาวิทยาลัยไม่อนุญาตให้นักศึกษาเข้าสอบมากกว่า 1 ชุดวิชา ในวันและคาบเวลาสอบเดียวกัน

## วิชาเอกการตลาด รหัส 30284 (ต่อ)

ชุดวิชา	ค่าชุดวิชาสำหรับ นักศึกษาใหม่	วัน/เวลาสอบได้ สำหรับผู้สมัครภาคปลาย
<b>2) สำเร็จการศึกษา ปวส. หรือเทียบเท่าในประเภทวิชาพาณิชยกรรม/บริหารธุรกิจ สาขาวิชาการบัญชี การตลาด การเงิน และการธนาคาร การจัดการทรัพยากรมนุษย์ การจัดการทั่วไป หรืออนุปริญญาหรือเทียบเท่าในสาขาวิชาบริหารธุรกิจ หรือสาขาวิชาเศรษฐศาสตร์ วิชาเอกการเงินและการธนาคาร และวิชาเอกเศรษฐศาสตร์ธุรกิจ</b>		
10121 อารยธรรมมนุษย์	1,100 บาท	อาทิตย์ 20 ก.ค. 2568 เข้า
10141 วิทยาศาสตร์ เทคโนโลยี และสิ่งแวดล้อมเพื่อชีวิต	1,100 บาท	เสาร์ 19 ก.ค. 2568 บ่าย
10151 ไทยศึกษา	1,100 บาท	อาทิตย์ 20 ก.ค. 2568 บ่าย
<b>3) สำเร็จการศึกษา ปวส. หรือเทียบเท่าที่ไม่ใช่ประเภทวิชาพาณิชยกรรม/บริหารธุรกิจ หรืออนุปริญญาหรือเทียบเท่าที่ไม่ใช่สาขาวิชาบริหารธุรกิจ หรือสาขาวิชาเศรษฐศาสตร์ วิชาเอกการเงินและการธนาคาร และวิชาเอกเศรษฐศาสตร์ธุรกิจ</b>		
10121 อารยธรรมมนุษย์	1,100 บาท	อาทิตย์ 20 ก.ค. 2568 เข้า
10131 สังคมมนุษย์	1,100 บาท	เสาร์ 19 ก.ค. 2568 เข้า
10151 ไทยศึกษา	1,100 บาท	อาทิตย์ 20 ก.ค. 2568 บ่าย
<b>4) สำเร็จการศึกษาระดับปริญญาชั้นใดชั้นหนึ่งในสาขาวิชาบริหารธุรกิจ หรือสาขาวิชาเศรษฐศาสตร์ วิชาเอกการเงินและการธนาคาร และวิชาเอกเศรษฐศาสตร์ธุรกิจ</b>		
10151 ไทยศึกษา	1,100 บาท	อาทิตย์ 20 ก.ค. 2568 บ่าย
30212 คณิตศาสตร์ สถิติธุรกิจ และการวิเคราะห์เชิงปริมาณ เพื่อการตัดสินใจ	1,100 บาท	เสาร์ 19 ก.ค. 2568 เข้า
32432 การจัดการผลิตภัณฑ์และราคา	1,100 บาท	เสาร์ 19 ก.ค. 2568 บ่าย
<b>5) สำเร็จการศึกษาระดับปริญญาชั้นใดชั้นหนึ่งที่ไม่ใช่สาขาวิชาบริหารธุรกิจ หรือสาขาวิชาเศรษฐศาสตร์ วิชาเอกการเงินและการธนาคาร และวิชาเอกเศรษฐศาสตร์ธุรกิจ</b>		
10151 ไทยศึกษา	1,100 บาท	อาทิตย์ 20 ก.ค. 2568 บ่าย
30208 การบัญชีการเงินและการบัญชีเพื่อการจัดการ	1,100 บาท	อาทิตย์ 20 ก.ค. 2568 เข้า
30211 องค์กรและการจัดการ และการจัดการทรัพยากรมนุษย์	1,100 บาท	เสาร์ 19 ก.ค. 2568 เข้า

## หลักสูตรบริหารธุรกิจบัณฑิต หลักสูตรปรับปรุง พ.ศ. 2566

## วิชาเอกการจัดการการท่องเที่ยว รหัส 30264

ชุดวิชา	ค่าชุดวิชาสำหรับ นักศึกษาใหม่	วัน/เวลาสอบได้ สำหรับผู้สมัครภาคปลาย
1) สำเร็จการศึกษา ม.3 หรือเทียบเท่า หรือ ม.6 หรือเทียบเท่า หรือ ปวช. หรือเทียบเท่า หรือเป็นนักศึกษาทดลองเรียนระดับปริญญาตรีที่สอบผ่านชุดวิชาในหมวดวิชาศึกษาทั่วไปมาแล้ว 4 ชุดวิชา ตามโครงสร้างหลักสูตรที่สาขาวิชากำหนด		
10151 ไทยศึกษา	1,100 บาท	อาทิตย์ 20 ก.ค. 2568 บ่าย
30211 องค์การและการจัดการ และการจัดการทรัพยากรมนุษย์ และเลือก 1 ชุดวิชา จากชุดวิชาต่อไปนี้	1,100 บาท	เสาร์ 19 ก.ค. 2568 เช้า
10131 สังคมมนุษย์	1,100 บาท	เสาร์ 19 ก.ค. 2568 เช้า
10152 ไทยกับสังคมโลก	1,100 บาท	อาทิตย์ 20 ก.ค. 2568 เช้า
2) สำเร็จการศึกษา ปวส. หรือเทียบเท่าในประเภทวิชาพาณิชยกรรม/บริหารธุรกิจ หรือประเภทวิชาอุตสาหกรรมท่องเที่ยว สาขาวิชาการจัดการธุรกิจท่องเที่ยว การโรงแรมและการบริการ หรืออนุปริญญาหรือเทียบเท่าในสาขาวิชาบริหารธุรกิจ ธุรกิจบริการ คอมพิวเตอร์ธุรกิจ หรือสาขาวิชาเศรษฐศาสตร์ วิชาเอกเศรษฐศาสตร์ธุรกิจ วิชาเอกการเงินและการธนาคาร หรือสาขาวิชาการโรงแรมและการท่องเที่ยว		
10141 วิทยาศาสตร์ เทคโนโลยี และสิ่งแวดล้อมเพื่อชีวิต	1,100 บาท	เสาร์ 19 ก.ค. 2568 บ่าย
32335 ความรู้เบื้องต้นเกี่ยวกับการท่องเที่ยวและอุตสาหกรรมท่องเที่ยว	1,100 บาท	เสาร์ 19 ก.ค. 2568 เช้า
32478 การจัดการธุรกิจการจัดประชุม นิทรรศการและการท่องเที่ยวเพื่อเป็นรางวัล	1,100 บาท	อาทิตย์ 20 ก.ค. 2568 บ่าย
3) สำเร็จการศึกษา ปวส. หรือเทียบเท่าที่มีใช้ประเภทวิชาพาณิชยกรรม/บริหารธุรกิจ หรือประเภทวิชาอุตสาหกรรมท่องเที่ยว สาขาวิชาการจัดการธุรกิจท่องเที่ยว การโรงแรมและการบริการ หรืออนุปริญญาหรือเทียบเท่าที่มีใช้สาขาวิชาบริหารธุรกิจ ธุรกิจบริการ คอมพิวเตอร์ธุรกิจ หรือสาขาวิชาเศรษฐศาสตร์ วิชาเอกเศรษฐศาสตร์ธุรกิจ วิชาเอกการเงินและการธนาคาร หรือสาขาวิชาการโรงแรมและการท่องเที่ยว		
10151 ไทยศึกษา	1,100 บาท	อาทิตย์ 20 ก.ค. 2568 บ่าย
32335 ความรู้เบื้องต้นเกี่ยวกับการท่องเที่ยวและอุตสาหกรรมท่องเที่ยว และเลือก 1 ชุดวิชา จากชุดวิชาต่อไปนี้	1,100 บาท	เสาร์ 19 ก.ค. 2568 เช้า
10171 การใช้ภาษาอังกฤษ	1,100 บาท	เสาร์ 19 ก.ค. 2568 เช้า
11301 ภาษาอังกฤษสำหรับนักธุรกิจ	1,000 บาท	อาทิตย์ 20 ก.ค. 2568 เช้า
11302 ภาษาอังกฤษเพื่อการท่องเที่ยว	1,000 บาท	อาทิตย์ 20 ก.ค. 2568 เช้า
11303 ภาษาอังกฤษสำหรับพนักงานโรงแรม	1,100 บาท	อาทิตย์ 20 ก.ค. 2568 เช้า

## วิชาเอกการจัดการการท่องเที่ยว รหัส 30264 (ต่อ)

ชุดวิชา	ค่าชุดวิชาสำหรับนักศึกษาใหม่	วัน/เวลาสอบไล่สำหรับผู้สมัครภาคปลาย
<b>4) สำเร็จการศึกษาประกาศนียบัตร 2 ปี ของโรงเรียนการจัดการโรงแรมและการท่องเที่ยวนานาชาติ (I-TIM)</b>		
10121 อารยธรรมมนุษย์	1,100 บาท	อาทิตย์ 20 ก.ค. 2568 เช้า
10151 ไทยศึกษา	1,100 บาท	อาทิตย์ 20 ก.ค. 2568 บ่าย
32335 ความรู้เบื้องต้นเกี่ยวกับการท่องเที่ยวและอุตสาหกรรมท่องเที่ยว	1,100 บาท	เสาร์ 19 ก.ค. 2568 เช้า
<b>5) สำเร็จการศึกษาปริญญาชั้นใดชั้นหนึ่งในสาขาวิชาบริหารธุรกิจ ธุรกิจบริการ คอมพิวเตอร์ธุรกิจ หรือสาขาวิชาเศรษฐศาสตร์ วิชาเอกเศรษฐศาสตร์ธุรกิจ วิชาเอกการเงินและการธนาคาร หรือสาขาวิชาการโรงแรมและการท่องเที่ยว</b>		
32335 ความรู้เบื้องต้นเกี่ยวกับการท่องเที่ยวและอุตสาหกรรมท่องเที่ยว	1,100 บาท	เสาร์ 19 ก.ค. 2568 เช้า
32478 การจัดการธุรกิจการจัดประชุม นิทรรศการและการท่องเที่ยวเพื่อเป็นรางวัล	1,100 บาท	อาทิตย์ 20 ก.ค. 2568 บ่าย
<b>และเลือก 1 ชุดวิชา จากชุดวิชาต่อไปนี้</b>		
10171 การใช้ภาษาอังกฤษ	1,100 บาท	เสาร์ 19 ก.ค. 2568 เช้า
11301 ภาษาอังกฤษสำหรับนักธุรกิจ	1,000 บาท	อาทิตย์ 20 ก.ค. 2568 เช้า
11302 ภาษาอังกฤษเพื่อการท่องเที่ยว	1,000 บาท	อาทิตย์ 20 ก.ค. 2568 เช้า
11303 ภาษาอังกฤษสำหรับพนักงานโรงแรม	1,100 บาท	อาทิตย์ 20 ก.ค. 2568 เช้า
<b>6) สำเร็จการศึกษาปริญญาชั้นใดชั้นหนึ่งหรือเทียบเท่าในสาขาวิชาอื่นที่มีใช้สาขาวิชาบริหารธุรกิจ ธุรกิจบริการ คอมพิวเตอร์ธุรกิจ หรือสาขาวิชาเศรษฐศาสตร์ วิชาเอกเศรษฐศาสตร์ธุรกิจ วิชาเอกการเงินและการธนาคาร หรือสาขาวิชาการโรงแรมและการท่องเที่ยว</b>		
10151 ไทยศึกษา	1,100 บาท	อาทิตย์ 20 ก.ค. 2568 บ่าย
30208 การบัญชีการเงินและการบัญชีเพื่อการจัดการ	1,100 บาท	อาทิตย์ 20 ก.ค. 2568 เช้า
32335 ความรู้เบื้องต้นเกี่ยวกับการท่องเที่ยวและอุตสาหกรรมท่องเที่ยว	1,100 บาท	เสาร์ 19 ก.ค. 2568 เช้า

## หลักสูตรรัฐประศาสนศาสตรบัณฑิต หลักสูตรปรับปรุง พ.ศ. 2565 ทุกวิชาเอก

ชุดวิชา	ค่าชุดวิชาสำหรับ นักศึกษาใหม่	วัน/เวลาสอบได้ สำหรับผู้สมัครภาคปลาย
1) สำเร็จการศึกษา ม.3 หรือเทียบเท่า หรือ ม.6 หรือเทียบเท่า หรือ ปวช. หรือเทียบเท่า หรือเป็นนักศึกษาทดลองเรียนระดับปริญญาตรีที่สอบผ่านชุดวิชาในหมวดวิชาศึกษาทั่วไปมาแล้ว 4 ชุดวิชา ตามโครงสร้างหลักสูตรที่สาขาวิชากำหนด		
10111 ภาษาอังกฤษเพื่อการสื่อสาร	1,100 บาท	เสาร์ 19 ก.ค. 2568 เข้า
10141 วิทยาศาสตร์ เทคโนโลยีและสิ่งแวดล้อมเพื่อชีวิต	1,100 บาท	เสาร์ 19 ก.ค. 2568 บ่าย
33208 แนวคิดและทฤษฎีทางรัฐประศาสนศาสตร์	1,000 บาท	อาทิตย์ 20 ก.ค. 2568 เข้า
2) สำเร็จการศึกษาประกาศนียบัตรวิชาชีพชั้นสูง (ปวส.) หรือเทียบเท่าที่ไม่ใช่ประเภทวิชาพาณิชยกรรม/บริหารธุรกิจ สาขาวิชาการบัญชี การตลาด การเลขานุการ คอมพิวเตอร์ธุรกิจ การเงินและการธนาคาร การจัดการทรัพยากรมนุษย์ การจัดการทั่วไป หรือประเภทวิชาอุตสาหกรรมท่องเที่ยว สาขาวิชาการจัดการธุรกิจท่องเที่ยว การโรงแรมและการบริการ หรือประเภทวิชาธุรกิจการค้าต่างประเทศ การจัดการงานบุคคล ธุรกิจประกันภัย ธุรกิจโรงแรม ธุรกิจสถานพยาบาล การประชาสัมพันธ์ และธุรกิจหนังสือพิมพ์และสิ่งพิมพ์ หรืออนุสัญญาหรือเทียบเท่าในสาขาวิชาอื่น ๆ ที่ไม่ใช่สาขาวิชา รัฐศาสตร์ รัฐประศาสนศาสตร์ สังคมศาสตร์ (รัฐศาสตร์และรัฐประศาสนศาสตร์) บริหารธุรกิจ พาณิชยศาสตร์และ- การบัญชี ศิลปศาสตร์ สารสนเทศศาสตร์		
10151 ไทยศึกษา	1,100 บาท	อาทิตย์ 20 ก.ค. 2568 บ่าย
33201 การบริหารราชการไทย	1,100 บาท	เสาร์ 19 ก.ค. 2568 เข้า
33208 แนวคิดและทฤษฎีทางรัฐประศาสนศาสตร์	1,000 บาท	อาทิตย์ 20 ก.ค. 2568 เข้า
3) สำเร็จการศึกษาประกาศนียบัตรวิชาชีพชั้นสูง (ปวส.) หรือเทียบเท่าในประเภทวิชาพาณิชยกรรม/บริหารธุรกิจ สาขาวิชาการบัญชี การตลาด การเลขานุการ คอมพิวเตอร์ธุรกิจ การเงินและการธนาคาร การจัดการทรัพยากรมนุษย์ การจัดการทั่วไป หรือประเภทวิชาอุตสาหกรรมท่องเที่ยว สาขาวิชาการจัดการธุรกิจท่องเที่ยว การโรงแรมและการบริการ หรือประเภทวิชาธุรกิจการค้าต่างประเทศ การจัดการงานบุคคล ธุรกิจประกันภัย ธุรกิจโรงแรม ธุรกิจสถานพยาบาล การประชาสัมพันธ์ และธุรกิจหนังสือพิมพ์และสิ่งพิมพ์		
10151 ไทยศึกษา	1,100 บาท	อาทิตย์ 20 ก.ค. 2568 บ่าย
33201 การบริหารราชการไทย	1,100 บาท	เสาร์ 19 ก.ค. 2568 เข้า
33208 แนวคิดและทฤษฎีทางรัฐประศาสนศาสตร์	1,000 บาท	อาทิตย์ 20 ก.ค. 2568 เข้า
4) สำเร็จการศึกษานูริญาหรือเทียบเท่าในสาขาวิชา รัฐศาสตร์ รัฐประศาสนศาสตร์ สังคมศาสตร์ (รัฐศาสตร์และรัฐประศาสนศาสตร์) บริหารธุรกิจ พาณิชยศาสตร์และการบัญชี ศิลปศาสตร์ สารสนเทศศาสตร์ หรือปริญญาตรี หรือสูงกว่าปริญญาตรีในทุกสาขาวิชา		
32304 การจัดการทรัพยากรมนุษย์	1,100 บาท	เสาร์ 19 ก.ค. 2568 บ่าย
33201 การบริหารราชการไทย	1,100 บาท	เสาร์ 19 ก.ค. 2568 เข้า
33208 แนวคิดและทฤษฎีทางรัฐประศาสนศาสตร์	1,000 บาท	อาทิตย์ 20 ก.ค. 2568 เข้า

## หลักสูตรบัญชีบัณฑิต รหัส 30424 หลักสูตรปรับปรุง พ.ศ. 2564

ชุดวิชา	ค่าชุดวิชาสำหรับ นักศึกษาใหม่	วัน/เวลาสอบได้ สำหรับผู้สมัครภาคปลาย
<b>1) สำเร็จการศึกษา ม.3 หรือเทียบเท่า หรือ ม.6 หรือเทียบเท่า หรือเป็นนักศึกษาทดลองเรียนระดับปริญญาตรี ที่สอบผ่านชุดวิชาในหมวดวิชาศึกษาทั่วไปมาแล้ว 4 ชุดวิชา ตามโครงสร้างหลักสูตรที่สาขาวิชากำหนด</b>		
10111 ภาษาอังกฤษเพื่อการสื่อสาร	1,100 บาท	เสาร์ 19 ก.ค. 2568 เข้า
10141 วิทยาศาสตร์ เทคโนโลยีและสิ่งแวดล้อมเพื่อชีวิต	1,100 บาท	เสาร์ 19 ก.ค. 2568 บ่าย
10151 ไทยศึกษา	1,100 บาท	อาทิตย์ 20 ก.ค. 2568 บ่าย
<b>2) สำเร็จการศึกษา ปวท. ในประเภทวิชาศิลปหัตถกรรม</b>		
10121 อารยธรรมมนุษย์	1,100 บาท	อาทิตย์ 20 ก.ค. 2568 เข้า
10141 วิทยาศาสตร์ เทคโนโลยีและสิ่งแวดล้อมเพื่อชีวิต	1,100 บาท	เสาร์ 19 ก.ค. 2568 บ่าย
10151 ไทยศึกษา	1,100 บาท	อาทิตย์ 20 ก.ค. 2568 บ่าย
<b>3) สำเร็จการศึกษา ปวท. ในประเภทวิชาช่างอุตสาหกรรม เกษตรกรรม และคหกรรม หรือประเภทวิชาอื่นที่ไม่ใช่ทาง พาณิชย์กรรมหรือบริหารธุรกิจ และทางการบัญชี</b>		
10121 อารยธรรมมนุษย์	1,100 บาท	อาทิตย์ 20 ก.ค. 2568 เข้า
10131 สังคมมนุษย์	1,100 บาท	เสาร์ 19 ก.ค. 2568 เข้า
10151 ไทยศึกษา	1,100 บาท	อาทิตย์ 20 ก.ค. 2568 บ่าย
<b>4) สำเร็จการศึกษา ปวท. ในประเภทวิชาพาณิชย์กรรมหรือบริหารธุรกิจที่ไม่ใช่ทางการบัญชี</b>		
10141 วิทยาศาสตร์ เทคโนโลยีและสิ่งแวดล้อมเพื่อชีวิต	1,100 บาท	เสาร์ 19 ก.ค. 2568 บ่าย
10151 ไทยศึกษา	1,100 บาท	อาทิตย์ 20 ก.ค. 2568 บ่าย
<b>และเลือก 1 ชุดวิชา จากชุดวิชาต่อไปนี้</b>		
10111 ภาษาอังกฤษเพื่อการสื่อสาร	1,100 บาท	เสาร์ 19 ก.ค. 2568 เข้า
10161 ภาษาไทยเพื่อการสื่อสาร	1,100 บาท	เสาร์ 19 ก.ค. 2568 เข้า
10162 ภาษาจีนเพื่อการสื่อสาร	1,500 บาท	เสาร์ 19 ก.ค. 2568 เข้า
10163 ภาษาเขมรเพื่อการสื่อสาร	1,100 บาท	เสาร์ 19 ก.ค. 2568 บ่าย
<b>5) สำเร็จการศึกษา ปวท. ในสาขาวิชาการบัญชี</b>		
10141 วิทยาศาสตร์ เทคโนโลยีและสิ่งแวดล้อมเพื่อชีวิต	1,100 บาท	เสาร์ 19 ก.ค. 2568 บ่าย
10151 ไทยศึกษา	1,100 บาท	อาทิตย์ 20 ก.ค. 2568 บ่าย
<b>และเลือก 1 ชุดวิชา จากชุดวิชาต่อไปนี้</b>		
10111 ภาษาอังกฤษเพื่อการสื่อสาร	1,100 บาท	เสาร์ 19 ก.ค. 2568 เข้า
10161 ภาษาไทยเพื่อการสื่อสาร	1,100 บาท	เสาร์ 19 ก.ค. 2568 เข้า
10162 ภาษาจีนเพื่อการสื่อสาร	1,500 บาท	เสาร์ 19 ก.ค. 2568 เข้า
10163 ภาษาเขมรเพื่อการสื่อสาร	1,100 บาท	เสาร์ 19 ก.ค. 2568 บ่าย

### หลักสูตรบัญชีบัณฑิต รหัส 30424 หลักสูตรปรับปรุง พ.ศ. 2564 (ต่อ)

ชุดวิชา	ค่าชุดวิชาสำหรับ นักศึกษาใหม่	วัน/เวลาสอบได้ สำหรับผู้สมัครภาคปลาย
<b>6) สำเร็จการศึกษา ปวส. ในประเภทวิชาอุตสาหกรรม อุตสาหกรรมสิ่งทอ คหกรรม เกษตรกรรม ประมง และเทคโนโลยีสารสนเทศและการสื่อสาร หรือประเภทวิชาอื่นที่ไม่ใช่ทางพาณิชย์หรือบริหารธุรกิจ และทางการบัญชี</b>		
10121 อารยธรรมมนุษย์	1,100 บาท	อาทิตย์ 20 ก.ค. 2568 เข้า
10131 สังคมมนุษย์	1,100 บาท	เสาร์ 19 ก.ค. 2568 เข้า
10151 ไทยศึกษา	1,100 บาท	อาทิตย์ 20 ก.ค. 2568 บ่าย
<b>7) สำเร็จการศึกษา ปวส. ในประเภทวิชาอุตสาหกรรมท่องเที่ยว และศิลปกรรม</b>		
10121 อารยธรรมมนุษย์	1,100 บาท	อาทิตย์ 20 ก.ค. 2568 เข้า
10141 วิทยาศาสตร์ เทคโนโลยีและสิ่งแวดล้อมเพื่อชีวิต	1,100 บาท	เสาร์ 19 ก.ค. 2568 บ่าย
10151 ไทยศึกษา	1,100 บาท	อาทิตย์ 20 ก.ค. 2568 บ่าย
<b>8) สำเร็จการศึกษา ปวส. ในสาขาวิชาการบัญชี</b>		
10141 วิทยาศาสตร์ เทคโนโลยีและสิ่งแวดล้อมเพื่อชีวิต	1,100 บาท	เสาร์ 19 ก.ค. 2568 บ่าย
10151 ไทยศึกษา	1,100 บาท	อาทิตย์ 20 ก.ค. 2568 บ่าย
32209 การบัญชีขั้นต้นและหลักเบื้องต้นเกี่ยวกับระบบสารสนเทศ	1,100 บาท	อาทิตย์ 20 ก.ค. 2568 เข้า
<b>9) สำเร็จการศึกษา ปวส. ประเภทวิชาพาณิชยกรรมหรือบริหารธุรกิจที่ไม่ใช่สาขาวิชาการบัญชี</b>		
10121 อารยธรรมมนุษย์	1,100 บาท	อาทิตย์ 20 ก.ค. 2568 เข้า
10151 ไทยศึกษา	1,100 บาท	อาทิตย์ 20 ก.ค. 2568 บ่าย
32210 องค์กรและการจัดการ และการจัดการเชิงกลยุทธ์	1,100 บาท	เสาร์ 19 ก.ค. 2568 บ่าย
<b>10) สำเร็จการศึกษาปริญญาชั้นใดชั้นหนึ่งหรือเทียบเท่าในสาขาใดสาขาหนึ่งที่ไม่ใช่ทางพาณิชย์หรือบริหารธุรกิจ และทางการบัญชี</b>		
10151 ไทยศึกษา	1,100 บาท	อาทิตย์ 20 ก.ค. 2568 บ่าย
32209 การบัญชีขั้นต้นและหลักเบื้องต้นเกี่ยวกับระบบสารสนเทศ	1,100 บาท	อาทิตย์ 20 ก.ค. 2568 เข้า
32210 องค์กรและการจัดการ และการจัดการเชิงกลยุทธ์	1,100 บาท	เสาร์ 19 ก.ค. 2568 บ่าย
<b>11) สำเร็จการศึกษาปริญญาชั้นใดชั้นหนึ่งหรือเทียบเท่าในสาขาใดสาขาหนึ่งทางพาณิชย์หรือบริหารธุรกิจที่ไม่ใช่ทางการบัญชี</b>		
10151 ไทยศึกษา	1,100 บาท	อาทิตย์ 20 ก.ค. 2568 บ่าย
32209 การบัญชีขั้นต้นและหลักเบื้องต้นเกี่ยวกับระบบสารสนเทศ	1,100 บาท	อาทิตย์ 20 ก.ค. 2568 เข้า
32210 องค์กรและการจัดการ และการจัดการเชิงกลยุทธ์	1,100 บาท	เสาร์ 19 ก.ค. 2568 บ่าย
<b>12) สำเร็จการศึกษาปริญญาชั้นใดชั้นหนึ่งหรือเทียบเท่าในสาขาวิชาการบัญชี</b>		
10151 ไทยศึกษา	1,100 บาท	อาทิตย์ 20 ก.ค. 2568 บ่าย
32209 การบัญชีขั้นต้นและหลักเบื้องต้นเกี่ยวกับระบบสารสนเทศ	1,100 บาท	อาทิตย์ 20 ก.ค. 2568 เข้า
32210 องค์กรและการจัดการ และการจัดการเชิงกลยุทธ์	1,100 บาท	เสาร์ 19 ก.ค. 2568 บ่าย



## 5) สาขาวิชานิติศาสตร์ รหัส 40

**สาขาวิชานิติศาสตร์ รหัส 40** มุ่งผลิตบัณฑิตทางกฎหมายและพัฒนาบุคลากรให้มีความรู้ ความสามารถ และประสบการณ์ที่เหมาะสมตามความต้องการของสังคมในวิชาชีพที่เกี่ยวข้องกับกฎหมาย รวมทั้งส่งเสริมการวิจัยค้นคว้าทางด้านกฎหมายให้กว้างขวางทันต่อเหตุการณ์และให้บริการทางวิชาการแก่สังคมโดยการเผยแพร่ความรู้ทางกฎหมาย และให้ความช่วยเหลือทางกฎหมายแก่ประชาชน เช่น บริการตอบปัญหากฎหมาย โครงการกฎหมายเพื่อชาวบ้าน เป็นต้น

สาขาวิชานิติศาสตร์ เปิดสอนหลักสูตรระดับบัณฑิตศึกษา และระดับปริญญาตรี เน้นการศึกษากฎหมายในลักษณะต่าง ๆ เพื่อนำไปประกอบอาชีพทางกฎหมาย เช่น ผู้พิพากษา อัยการ ทนายความ นิติกร ที่ปรึกษากฎหมาย เป็นต้น สำหรับหลักสูตรปริญญาตรี สาขาวิชานิติศาสตร์เปิดสอน

**หลักสูตรนิติศาสตรบัณฑิต รหัส 40124 หลักสูตรปรับปรุง พ.ศ. 2564**

**สาขาวิชานิติศาสตร์มีวัตถุประสงค์ ดังนี้**

1. ผลิตบัณฑิตวิชานิติศาสตร์ที่มีความรู้ความสามารถและประสบการณ์ที่เหมาะสมตามความต้องการของสังคม
2. พัฒนาบุคลากรที่ประกอบอาชีพที่เกี่ยวข้องกับกฎหมายให้มีความรู้ ความสามารถ และประสบการณ์ที่เหมาะสมกับลักษณะงานและสภาพสังคม
3. ให้บริการทางวิชาการแก่สังคมในรูปการเผยแพร่ความรู้ทางกฎหมาย และให้ความช่วยเหลือทางกฎหมายที่จำเป็นต่อการดำรงชีพและหน้าที่การงาน ตลอดจนให้การศึกษาค้นคว้าในเรื่องในระดับต่าง ๆ
4. ส่งเสริมให้ผู้ที่เกี่ยวข้องกับวิชาชีพทางกฎหมายตลอดจนประชาชนทั่วไปให้ความสำคัญในความยุติธรรม และคุณธรรม

**ผู้ที่สำเร็จการศึกษาในสาขาวิชานิติศาสตร์** สามารถประกอบวิชาชีพได้ทุกอาชีพ และยังสามารถเข้ารับราชการได้ในทุกกระทรวง ทบวง กรม เช่น ผู้พิพากษา พนักงานอัยการ พนักงานสอบสวน ตำรวจ นายทหารพระธรรมนูญ นิติกร ปลัดอำเภอ หรือประกอบอาชีพอิสระ เช่น ทนายความ ที่ปรึกษากฎหมาย ตั้งสำนักงานทนายความ และสามารถศึกษาต่อในสำนักอบรมศึกษากฎหมายแห่งเนติบัณฑิตยสภา เพื่อสอบเป็นเนติบัณฑิตไทย (น.บ.ท.) ในระดับสูงขึ้นไปได้ และสามารถศึกษาต่อในระดับที่สูงขึ้นทั้งในประเทศและต่างประเทศ



## คุณสมบัติของผู้สมัคร

### หลักสูตรนิติศาสตรบัณฑิต

### นิติศาสตรบัณฑิต รหัส 40124 หลักสูตรปรับปรุง พ.ศ. 2564

ชื่อปริญญา  
นิติศาสตรบัณฑิต  
Bachelor of Laws

ชื่อย่อ  
น.บ.  
LL.B.

(เปิดรับนักศึกษาใน ภาคต้น และ ภาคปลาย)

สาขาวิชา/แขนงวิชา/วิชาเอก	คุณสมบัติของผู้สมัคร
สาขาวิชานิติศาสตร์ รหัส 40  นิติศาสตรบัณฑิต รหัส 40124	<p>ต้องสำเร็จการศึกษาวุฒิมัธยมศึกษาใดวุฒิมัธยมศึกษาหนึ่ง ดังนี้</p> <ol style="list-style-type: none"> <li>สำเร็จการศึกษามัธยมศึกษาตอนต้น (ม.3) หรือเทียบเท่า ตามที่กระทรวงศึกษาธิการรับรอง และต้องเป็นผู้ที่มีประสบการณ์ในการประกอบอาชีพ หรือการดำรงชีวิต หรือการเป็นผู้นำสังคม อย่างหนึ่งอย่างใดมาแล้วไม่น้อยกว่า 5 ปี หรือมีอายุไม่น้อยกว่า 25 ปีบริบูรณ์ ในวันเปิดภาคการศึกษาที่สมัคร โดยกรอกแบบฟอร์ม มสธ.31 ในหน้า 536 และส่งมาพร้อมหลักฐานประกอบการสมัคร เพื่อใช้ประกอบการพิจารณารับเข้าศึกษา หรือ</li> <li>สำเร็จการศึกษามัธยมศึกษาตอนปลาย (ม.6) หรือเทียบเท่า ตามที่กระทรวงศึกษาธิการรับรอง หรือ</li> <li>สำเร็จการศึกษาประกาศนียบัตรวิชาชีพเทคนิค (ปวท.) หรือเทียบเท่า ทุกสาขาวิชา หรือ</li> <li>สำเร็จการศึกษาประกาศนียบัตรวิชาชีพชั้นสูง (ปวส.) หรือเทียบเท่า ทุกสาขาวิชา หรือ</li> <li>สำเร็จการศึกษานุปริญญาหรือเทียบเท่า หรือปริญญาชั้นใดชั้นหนึ่ง หรือเทียบเท่าทุกสาขาวิชา จากสถาบันอุดมศึกษาที่สภามหาวิทยาลัย นั้น ๆ รับรอง หรือ</li> <li>เป็นนักศึกษาทดลองเรียนระดับปริญญาตรีที่สอบผ่านชุดวิชา ในหมวดวิชาศึกษาทั่วไปมาแล้ว 4 ชุดวิชา ตามโครงสร้างหลักสูตร ที่สาขาวิชากำหนด</li> </ol> <div style="border: 1px solid black; padding: 5px; margin-top: 10px;"> <p>ศึกษาโครงสร้างและรายละเอียดของหลักสูตร หน้า 234-238 สมัครภาคต้น ศึกษาโปรแกรมการลงทะเบียนเรียน หน้า 239 สมัครภาคปลาย ศึกษาโปรแกรมการลงทะเบียนเรียน หน้า 240-241</p> </div>

นักศึกษาที่ศึกษาในโครงสร้างหลักสูตรปรับปรุง พ.ศ. 2564 หากไม่สำเร็จการศึกษาในปีการศึกษา 2571 มหาวิทยาลัยจะโอนนักศึกษาเข้าสู่หลักสูตรปรับปรุงฉบับใหม่โดยอัตโนมัติ

## โครงสร้างและรายละเอียดของหลักสูตร

### หลักสูตรนิติศาสตรบัณฑิต

#### นิติศาสตรบัณฑิต รหัส 40124 หลักสูตรปรับปรุง พ.ศ. 2564

1. สำเร็จการศึกษา ม. 3 หรือเทียบเท่า หรือ ม.6 หรือเทียบเท่า หรือเป็นนักศึกษาทดลองเรียนระดับปริญญาตรี ที่สอบผ่านชุดวิชาในหมวดวิชาศึกษาทั่วไปมาแล้ว 4 ชุดวิชา ตามโครงสร้างหลักสูตรที่สาขาวิชากำหนด หรือ ปวท. หรือเทียบเท่าทุกสาขาวิชา หรือ ปวส. หรือเทียบเท่าทุกสาขาวิชา

#### โครงสร้างหลักสูตร

ก. หมวดวิชาศึกษาทั่วไป*	3-5	ชุดวิชา	(18-30 หน่วยกิต)
ข. หมวดวิชาเฉพาะ	17	ชุดวิชา	(102 หน่วยกิต)
ค. หมวดวิชาเลือกเสรี	1	ชุดวิชา	(6 หน่วยกิต)
รวมตลอดหลักสูตรต้องศึกษาไม่น้อยกว่า	21-23	ชุดวิชา	(126-138 หน่วยกิต)

#### รายละเอียดหลักสูตร

##### ก. หมวดวิชาศึกษาทั่วไป\*

- 1.1 สำเร็จการศึกษา ม.3 หรือเทียบเท่า หรือ ม.6 หรือเทียบเท่า หรือเป็นนักศึกษาทดลองเรียนระดับปริญญาตรี ที่สอบผ่านชุดวิชาในหมวดวิชาศึกษาทั่วไปมาแล้ว 4 ชุดวิชา ตามโครงสร้างหลักสูตรที่สาขาวิชากำหนด (ใช้ระยะเวลาในการศึกษาตามโครงสร้างหลักสูตร 4 ปี)

ให้ศึกษาหมวดวิชาศึกษาทั่วไป 5 ชุดวิชา (30 หน่วยกิต)

##### - บัณฑิต 2 ชุดวิชา

10141 วิทยาศาสตร์ เทคโนโลยีและสิ่งแวดล้อมเพื่อชีวิต 10151 ไทยศึกษา

- และเลือก 3 ชุดวิชา โดยเลือกจากกลุ่มวิชา กลุ่มวิชาละ 1 ชุดวิชา ต่อไปนี้  
กลุ่มวิชาภาษา

10111 ภาษาอังกฤษเพื่อการสื่อสาร 10161 ภาษาไทยเพื่อการสื่อสาร 10163 ภาษาเขมรเพื่อการสื่อสาร  
10162 ภาษาจีนเพื่อการสื่อสาร

##### กลุ่มวิชาสังคมศาสตร์

10131 สังคมมนุษย์ 10152 ไทยกับสังคมโลก

##### กลุ่มวิชามนุษยศาสตร์

10103 ทักษะชีวิต 10121 อารยธรรมมนุษย์ 10164 สังคมและวัฒนธรรมอาเซียน

##### 1.2 สำเร็จการศึกษา ปวท.

(ใช้ระยะเวลาในการศึกษาตามโครงสร้างหลักสูตร 4 ปี)

##### 1.2.1 ปวท. ประเภทวิชาบริหารธุรกิจ ศิลปหัตถกรรม

ให้ศึกษาหมวดวิชาศึกษาทั่วไป 4 ชุดวิชา (24 หน่วยกิต)

##### - บัณฑิต 3 ชุดวิชา

10121 อารยธรรมมนุษย์ 10141 วิทยาศาสตร์ เทคโนโลยี และสิ่งแวดล้อมเพื่อชีวิต 10151 ไทยศึกษา

**- และเลือก 1 ชุดวิชา จากชุดวิชาต่อไปนี้**

10111 ภาษาอังกฤษเพื่อการสื่อสาร	10161 ภาษาไทยเพื่อการสื่อสาร	10163 ภาษาเขมรเพื่อการสื่อสาร
	10162 ภาษาจีนเพื่อการสื่อสาร	

**1.2.2 ปวท. ประเภทวิชาช่างอุตสาหกรรม เกษตรกรรม คหกรรม**

ให้ศึกษาหมวดวิชาศึกษาทั่วไป 4 ชุดวิชา (24 หน่วยกิต)

**- บัณฑิต 3 ชุดวิชา**

10121 อารยธรรมมนุษย์	10131 สังคมมนุษย์	10151 ไทยศึกษา
----------------------	-------------------	----------------

**- และเลือก 1 ชุดวิชา จากชุดวิชาต่อไปนี้**

10111 ภาษาอังกฤษเพื่อการสื่อสาร	10161 ภาษาไทยเพื่อการสื่อสาร	10163 ภาษาเขมรเพื่อการสื่อสาร
	10162 ภาษาจีนเพื่อการสื่อสาร	

**1.3 สำเร็จการศึกษา ปวส.**

(ใช้ระยะเวลาในการศึกษาตามโครงสร้างหลักสูตร 3 ปีครึ่ง)

**1.3.1 ปวส. ประเภทวิชาพาณิชยกรรมหรือบริหารธุรกิจ อุตสาหกรรมท่องเที่ยว ศิลปกรรม**

ให้ศึกษาหมวดวิชาศึกษาทั่วไป 3 ชุดวิชา (18 หน่วยกิต)

10121 อารยธรรมมนุษย์	10141 วิทยาศาสตร์ เทคโนโลยี และสิ่งแวดล้อมเพื่อชีวิต	10151 ไทยศึกษา
----------------------	--	----------------

**1.3.2 ปวส. ประเภทวิชาอุตสาหกรรม อุตสาหกรรมสิ่งทอ คหกรรม เกษตรกรรม ประมง****เทคโนโลยีสารสนเทศและการสื่อสาร**

ให้ศึกษาหมวดวิชาศึกษาทั่วไป 3 ชุดวิชา (18 หน่วยกิต)

10121 อารยธรรมมนุษย์	10131 สังคมมนุษย์	10151 ไทยศึกษา
----------------------	-------------------	----------------

**ข. หมวดวิชาเฉพาะ 17 ชุดวิชา (102 หน่วยกิต)****วิชาแกน 15 ชุดวิชา**

40101 ความรู้เบื้องต้นเกี่ยวกับ กฎหมายทั่วไป	41217 หลักกฎหมายมหาชน และกฎหมายรัฐธรรมนูญ	41314 กฎหมายพาณิชย์และธุรกิจ 2 41403 กฎหมายเกี่ยวกับการ เปลี่ยนแปลงทางสังคม
41214 กฎหมายแพ่งว่าด้วยบุคคล นิติกรรม และหนี้	41218 กฎหมายพาณิชย์และธุรกิจ 1 41311 กฎหมายแพ่งว่าด้วยครอบครัว และมรดก	41444 ประสบการณ์วิชาชีพกฎหมาย <sup>(1)</sup> 41451 กฎหมายระหว่างประเทศ
41215 กฎหมายแพ่งว่าด้วย ละเมิดและทรัพย์สิน	41312 กฎหมายวิธีพิจารณาความแพ่ง	41461 กฎหมายปกครอง
41216 กฎหมายอาญา: ภาคบทบัญญัติ ทั่วไป ความผิด และลหุโทษ	41313 กฎหมายวิธีพิจารณาความอาญา และกฎหมายลักษณะ พยานหลักฐาน	41463 องค์ความรู้ด้านกระบวนการ ยุติธรรม หลักสิทธิมนุษยชน และหลักธรรมาภิบาล

หมายเหตุ <sup>(1)</sup> เป็นชุดวิชาที่นักศึกษาต้องลงทะเบียนเรียนในภาคการศึกษาสุดท้ายและเหลือไม่เกิน 3 ชุดวิชา ก่อนจบการศึกษาเท่านั้น

**วิชาเฉพาะด้าน 2 ชุดวิชา**

โดยเลือกเรียน 2 ชุดวิชา จากกลุ่มวิชาต่อไปนี้

**กลุ่มวิชากฎหมายทั่วไป**

41315 การระงับข้อพิพาททางเลือก	41401 ภาษาอังกฤษสำหรับนักกฎหมาย	41402 ระบบกฎหมายไทย และต่างประเทศ
--------------------------------	---------------------------------	--------------------------------------

**กลุ่มวิชากฎหมายสังคม**

41315 การระงับข้อพิพาททางเลือก	41404 กฎหมายแรงงาน	41454 กฎหมายสิทธิมนุษยชน
41318 กฎหมายเกี่ยวกับสวัสดิการสังคม	41405 กฎหมายสิ่งแวดล้อม สาธารณสุข และการแพทย์	

**กลุ่มวิชากฎหมายธุรกิจ**

41316 กฎหมายภาษีอากร	41404 กฎหมายแรงงาน	41455 กฎหมายทรัพย์สินทางปัญญา
41317 กฎหมายเกี่ยวกับการบังคับคดี และกฎหมายล้มละลาย	41423 กฎหมายธุรกิจระหว่างประเทศ	41460 กฎหมายเกี่ยวกับการลงทุน

**กลุ่มวิชากฎหมายมหาชน**

41319 กฎหมายเกี่ยวกับเทคโนโลยี สารสนเทศและการสื่อสาร	41454 กฎหมายสิทธิมนุษยชน	41460 กฎหมายเกี่ยวกับการลงทุน
41320 กฎหมายเกี่ยวกับที่ดิน	41456 การคุ้มครองผู้บริโภคและ กฎหมายเกี่ยวกับการแข่งขัน	41462 กฎหมายเกี่ยวกับการคลัง และงบประมาณ
41405 กฎหมายสิ่งแวดล้อม	ทางการค้า	

**กลุ่มวิชากฎหมายอาญาและกระบวนการยุติธรรม**

41315 การระงับข้อพิพาททางเลือก	41431 การบริหารงานยุติธรรม	41458 อาชญากรรมทางธุรกิจ
--------------------------------	----------------------------	--------------------------

**กลุ่มวิชากฎหมายระหว่างประเทศ**

41423 กฎหมายธุรกิจระหว่างประเทศ	41452 สถาบันระหว่างประเทศ	41454 กฎหมายสิทธิมนุษยชน
---------------------------------	---------------------------	--------------------------

**ค. หมวดวิชาเลือกเสรี****1 ชุดวิชา (6 หน่วยกิต)**

สามารถเลือกศึกษาได้จากชุดวิชาหรือรายวิชาต่าง ๆ ที่เปิดสอนตามโครงการสัมฤทธิ์บัตร หรือในหลักสูตรระดับประกาศนียบัตร  
ปริญญาตรีหรือเทียบเท่า ยกเว้นชุดวิชาหรือรายวิชาที่มีลักษณะดังต่อไปนี้

- (1) ชุดวิชาประสบการณ์วิชาชีพของทุกสาขาวิชา
- (2) ชุดวิชาหรือรายวิชาที่มีเนื้อหาซ้ำซ้อนกับชุดวิชาบังคับอื่น ๆ ในหลักสูตรที่เรียน
- (3) ชุดวิชาหรือรายวิชาที่มีการกำหนดคุณสมบัติและทักษะพื้นฐานไว้โดยเฉพาะ
- (4) ชุดวิชาหรือรายวิชาที่สภาวิชาการมีมติอนุมัติไม่ให้เป็นชุดวิชาเลือกเสรี
- (5) ชุดวิชาหรือรายวิชาที่มีเนื้อหาและมีการทำกิจกรรมภาคปฏิบัติ หรือตามที่สภาวิชาชีพหรือองค์กรวิชาชีพกำหนด

โปรดศึกษารายละเอียดจากเอกสารหลักสูตรการศึกษาของสาขาวิชาที่มหาวิทยาลัยจัดส่งให้ในการตอบรับเป็นนักศึกษาของ  
มหาวิทยาลัยหรือที่เว็บไซต์ของมหาวิทยาลัย <https://www.stou.ac.th> ไปที่ หลักสูตรที่เปิดสอน → หลักสูตรปริญญาตรี →  
สาขาวิชา/แขนงวิชา/วิชาเอก (ที่สมัครเข้าศึกษา) → การลงทะเบียนเรียนชุดวิชาเลือกเสรี

นอกเหนือจากชุดวิชาในโครงสร้างหลักสูตรแล้ว ผู้สมัครต้องมีผลการทดสอบความรู้ภาษาอังกฤษ STOU-EPT  
หรือผลการทดสอบความรู้ภาษาอังกฤษตามมาตรฐานระดับอุดมศึกษาจากสถาบันอื่นที่สอบผ่านมาแล้วไม่เกิน 2 ปี  
นับถึงวันที่ยื่นผลการทดสอบมาแสดงก่อนสำเร็จการศึกษา ซึ่งนักศึกษาสามารถยื่นผลการทดสอบความรู้ภาษาอังกฤษ  
ได้ตลอดระยะเวลาที่กำลังศึกษาอยู่ โดยไม่ต้องรอใกล้สำเร็จการศึกษา

## 2. สำเร็จการศึกษาอนุปริญญาหรือเทียบเท่า หรือปริญญาชั้นใดชั้นหนึ่งหรือเทียบเท่าทุกสาขาวิชา

### โครงสร้างหลักสูตร

ก. หมวดวิชาศึกษาทั่วไป*	1	ชุดวิชา	(6 หน่วยกิต)
ข. หมวดวิชาเฉพาะ	17	ชุดวิชา	(102 หน่วยกิต)
ค. หมวดวิชาเลือกเสรี	1	ชุดวิชา	(6 หน่วยกิต)
รวมตลอดหลักสูตรต้องศึกษาไม่น้อยกว่า	19	ชุดวิชา	(114 หน่วยกิต)

(ใช้ระยะเวลาในการศึกษาตามโครงสร้างหลักสูตร 3 ปีครึ่ง)

### รายละเอียดหลักสูตร

ก. หมวดวิชาศึกษาทั่วไป*	1	ชุดวิชา	(6 หน่วยกิต)
10151 ไทยศึกษา			
ข. หมวดวิชาเฉพาะ	17	ชุดวิชา	(102 หน่วยกิต)

### วิชาแกน 15 ชุดวิชา

40101 ความรู้เบื้องต้นเกี่ยวกับ กฎหมายทั่วไป	41217 หลักกฎหมายมหาชน และกฎหมายรัฐธรรมนูญ	41314 กฎหมายพาณิชย์และธุรกิจ 2 41403 กฎหมายเกี่ยวกับการ เปลี่ยนแปลงทางสังคม
41214 กฎหมายแพ่งว่าด้วยบุคคล นิติกรรม และหนี้	41218 กฎหมายพาณิชย์และธุรกิจ 1 41311 กฎหมายแพ่งว่าด้วยครอบครัว และมรดก	41444 ประสพการณ์วิชาชีพกฎหมาย <sup>(1)</sup> 41451 กฎหมายระหว่างประเทศ
41215 กฎหมายแพ่งว่าด้วย ละเมิดและทรัพย์สิน	41312 กฎหมายวิธีพิจารณาความแพ่ง	41461 กฎหมายปกครอง
41216 กฎหมายอาญา: ภาคทบัญญัติ ทั่วไป ความผิด และลหุโทษ	41313 กฎหมายวิธีพิจารณาความอาญา และกฎหมายลักษณะ พยานหลักฐาน	41463 องค์ความรู้ด้านกระบวนการ ยุติธรรม หลักสิทธิมนุษยชน และหลักธรรมาภิบาล

### วิชาเฉพาะด้าน 2 ชุดวิชา

#### โดยเลือกเรียน 2 ชุดวิชา จากกลุ่มวิชาต่อไปนี้

#### กลุ่มวิชากฎหมายทั่วไป

41315 การระงับข้อพิพาททางเลือก	41401 ภาษาอังกฤษสำหรับนักกฎหมาย	41402 ระบบกฎหมายไทย และต่างประเทศ
--------------------------------	---------------------------------	--------------------------------------

#### กลุ่มวิชากฎหมายสังคม

41315 การระงับข้อพิพาททางเลือก	41404 กฎหมายแรงงาน	41454 กฎหมายสิทธิมนุษยชน
41318 กฎหมายเกี่ยวกับสวัสดิการสังคม สาธารณสุข และการแพทย์	41405 กฎหมายสิ่งแวดล้อม	

หมายเหตุ \* หมวดวิชาศึกษาทั่วไป จัดการเรียนการสอนออนไลน์สมบูรณ์แบบ ศึกษารายละเอียด หน้า (4)

<sup>(1)</sup> เป็นชุดวิชาที่นักศึกษาต้องลงทะเบียนเรียนในภาคการศึกษาสุดท้ายและเหลือไม่เกิน 3 ชุดวิชา ก่อนจบการศึกษาเท่านั้น

**กลุ่มวิชากฎหมายธุรกิจ**

41316 กฎหมายภาษีอากร	41404 กฎหมายแรงงาน	41455 กฎหมายทรัพย์สินทางปัญญา
41317 กฎหมายเกี่ยวกับการบังคับคดี และกฎหมายล้มละลาย	41423 กฎหมายธุรกิจระหว่างประเทศ	41460 กฎหมายเกี่ยวกับการลงทุน

**กลุ่มวิชากฎหมายมหาชน**

41319 กฎหมายเกี่ยวกับเทคโนโลยี สารสนเทศและการสื่อสาร	41454 กฎหมายสิทธิมนุษยชน	41460 กฎหมายเกี่ยวกับการลงทุน
41320 กฎหมายเกี่ยวกับที่ดิน	41456 การคุ้มครองผู้บริโภคและ กฎหมายเกี่ยวกับการแข่งขัน	41462 กฎหมายเกี่ยวกับการคลัง และงบประมาณ
41405 กฎหมายสิ่งแวดล้อม	ทางการค้า	

**กลุ่มวิชากฎหมายอาญาและกระบวนการยุติธรรม**

41315 การระงับข้อพิพาททางเลือก	41431 การบริหารงานยุติธรรม	41458 อาชญากรรมทางธุรกิจ
--------------------------------	----------------------------	--------------------------

**กลุ่มวิชากฎหมายระหว่างประเทศ**

41423 กฎหมายธุรกิจระหว่างประเทศ	41452 สถาบันระหว่างประเทศ	41454 กฎหมายสิทธิมนุษยชน
---------------------------------	---------------------------	--------------------------

**ค. หมวดวิชาเลือกเสรี****1 ชุดวิชา (6 หน่วยกิต)**

สามารถเลือกศึกษาได้จากชุดวิชาหรือรายวิชาต่าง ๆ ที่เปิดสอนตามโครงการสัมฤทธิ์บัตร หรือในหลักสูตรระดับประกาศนียบัตรปริญญาตรีหรือเทียบเท่า ยกเว้นชุดวิชาหรือรายวิชาที่มีลักษณะดังต่อไปนี้

- (1) ชุดวิชาประสบการณ์วิชาชีพของทุกสาขาวิชา
- (2) ชุดวิชาหรือรายวิชาที่มีเนื้อหาซ้ำซ้อนกับชุดวิชาบังคับอื่น ๆ ในหลักสูตรที่เรียน
- (3) ชุดวิชาหรือรายวิชาที่มีการกำหนดคุณสมบัติและทักษะพื้นฐานไว้โดยเฉพาะ
- (4) ชุดวิชาหรือรายวิชาที่สภาวิชาการมีมติอนุมัติไม่ให้เป็นชุดวิชาเลือกเสรี
- (5) ชุดวิชาหรือรายวิชาที่มีเนื้อหาและมีการทำกิจกรรมภาคปฏิบัติ หรือตามที่สภาวิชาชีพหรือองค์กรวิชาชีพกำหนด

โปรดศึกษารายละเอียดจากเอกสารหลักสูตรการศึกษาของสาขาวิชาที่มหาวิทยาลัยจัดส่งให้การตอบรับเป็นนักศึกษาของมหาวิทยาลัยหรือที่เว็บไซต์ของมหาวิทยาลัย <https://www.stou.ac.th> ไปที่ หลักสูตรที่เปิดสอน → หลักสูตรปริญญาตรี → สาขาวิชา/แขนงวิชา/วิชาเอก (ที่สมัครเข้าศึกษา) → การลงทะเบียนเรียนชุดวิชาเลือกเสรี

นอกเหนือจากชุดวิชาในโครงสร้างหลักสูตรแล้ว ผู้สมัครต้องมีผลการทดสอบความรู้ภาษาอังกฤษ STOU-EPT หรือผลการทดสอบความรู้ภาษาอังกฤษตามมาตรฐานระดับอุดมศึกษาจากสถาบันอื่นที่สอบผ่านมาแล้วไม่เกิน 2 ปี นับถึงวันที่ยื่นผลการทดสอบมาแสดงก่อนสำเร็จการศึกษา ซึ่งนักศึกษาสามารถยื่นผลการทดสอบความรู้ภาษาอังกฤษได้ตลอดระยะเวลาที่กำลังศึกษาอยู่ โดยไม่ต้องรอใกล้สำเร็จการศึกษา

## สาขาวิชานิติศาสตร์ รหัส 40

### โปรแกรมการลงทะเบียนเรียนของนักศึกษาที่สมัครเรียน

#### ภาคต้น ปีการศึกษา 2567

#### หลักสูตรนิติศาสตรบัณฑิต รหัส 40124 หลักสูตรปรับปรุง พ.ศ. 2564

ชุดวิชา	ค่าชุดวิชาสำหรับ นักศึกษาใหม่	วัน/เวลาสอบไล่ สำหรับผู้สมัครภาคต้น
<b>1) สำเร็จการศึกษา ม.3 หรือเทียบเท่า หรือ ม.6 หรือเทียบเท่า หรือเป็นนักศึกษาทดลองเรียนระดับปริญญาตรี ที่สอบผ่านชุดวิชาในหมวดวิชาศึกษาทั่วไปมาแล้ว 4 ชุดวิชา ตามโครงสร้างหลักสูตรที่สาขาวิชากำหนด</b>		
10141 วิทยาศาสตร์ เทคโนโลยีและสิ่งแวดล้อมเพื่อชีวิต	1,100 บาท	เสาร์ 25 ม.ค. 2568 บ่าย
10151 ไทยศึกษา	1,100 บาท	อาทิตย์ 26 ม.ค. 2568 บ่าย
<b>และเลือก 1 ชุดวิชา จากชุดวิชาต่อไปนี้</b>		
10111 ภาษาอังกฤษเพื่อการสื่อสาร	1,100 บาท	เสาร์ 25 ม.ค. 2568 เช้า
10161 ภาษาไทยเพื่อการสื่อสาร	1,100 บาท	เสาร์ 25 ม.ค. 2568 เช้า
10162 ภาษาจีนเพื่อการสื่อสาร	1,500 บาท	เสาร์ 25 ม.ค. 2568 เช้า
10163 ภาษาเขมรเพื่อการสื่อสาร	1,100 บาท	เสาร์ 25 ม.ค. 2568 เช้า
<b>2) สำเร็จการศึกษา ปวท. ประเภทวิชาบริหารธุรกิจ ศิลปหัตถกรรม</b>		
10121 อารยธรรมมนุษย์	1,100 บาท	อาทิตย์ 26 ม.ค. 2568 เช้า
10141 วิทยาศาสตร์ เทคโนโลยีและสิ่งแวดล้อมเพื่อชีวิต	1,100 บาท	เสาร์ 25 ม.ค. 2568 บ่าย
10151 ไทยศึกษา	1,100 บาท	อาทิตย์ 26 ม.ค. 2568 บ่าย
<b>3) สำเร็จการศึกษา ปวท. ประเภทวิชาช่างอุตสาหกรรม เกษตรกรรม คหกรรม</b>		
10121 อารยธรรมมนุษย์	1,100 บาท	อาทิตย์ 26 ม.ค. 2568 เช้า
10131 สังคมมนุษย์	1,100 บาท	เสาร์ 25 ม.ค. 2568 บ่าย
10151 ไทยศึกษา	1,100 บาท	อาทิตย์ 26 ม.ค. 2568 บ่าย
<b>4) สำเร็จการศึกษา ปวส. ประเภทวิชาพาณิชยกรรมหรือบริหารธุรกิจ อุตสาหกรรมท่องเที่ยว ศิลปกรรม</b>		
10121 อารยธรรมมนุษย์	1,100 บาท	อาทิตย์ 26 ม.ค. 2568 เช้า
10141 วิทยาศาสตร์ เทคโนโลยีและสิ่งแวดล้อมเพื่อชีวิต	1,100 บาท	เสาร์ 25 ม.ค. 2568 บ่าย
10151 ไทยศึกษา	1,100 บาท	อาทิตย์ 26 ม.ค. 2568 บ่าย
<b>5) สำเร็จการศึกษา ปวส. ประเภทวิชาอุตสาหกรรม อุตสาหกรรมสิ่งทอ คหกรรม เกษตรกรรม ประมง เทคโนโลยีสารสนเทศและการสื่อสาร</b>		
10121 อารยธรรมมนุษย์	1,100 บาท	อาทิตย์ 26 ม.ค. 2568 เช้า
10131 สังคมมนุษย์	1,100 บาท	เสาร์ 25 ม.ค. 2568 บ่าย
10151 ไทยศึกษา	1,100 บาท	อาทิตย์ 26 ม.ค. 2568 บ่าย
<b>6) สำเร็จการศึกษานุปริญญาหรือเทียบเท่า หรือปริญญาชั้นใดชั้นหนึ่งหรือเทียบเท่าทุกสาขาวิชา</b>		
10151 ไทยศึกษา	1,100 บาท	อาทิตย์ 26 ม.ค. 2568 บ่าย
40101 ความรู้เบื้องต้นเกี่ยวกับกฎหมายทั่วไป	1,000 บาท	อาทิตย์ 26 ม.ค. 2568 เช้า
41214 กฎหมายแพ่งว่าด้วยบุคคล นิติกรรม และหนี้	1,100 บาท	เสาร์ 25 ม.ค. 2568 เช้า



## สาขาวิชานิติศาสตร์ รหัส 40

### โปรแกรมการลงทะเบียนเรียนของนักศึกษาที่สมัครเรียน

#### ภาคปลาย ปีการศึกษา 2567

#### หลักสูตรนิติศาสตรบัณฑิต รหัส 40124 หลักสูตรปรับปรุง พ.ศ. 2564

ชุดวิชา	ค่าชุดวิชาสำหรับ นักศึกษาใหม่	วัน/เวลาสอบได้ สำหรับผู้สมัครภาคปลาย
<b>1) สำเร็จการศึกษา ม.3 หรือเทียบเท่า หรือ ม.6 หรือเทียบเท่า หรือเป็นนักศึกษาทดลองเรียนระดับปริญญาตรี ที่สอบผ่านชุดวิชาในหมวดวิชาศึกษาทั่วไปมาแล้ว 4 ชุดวิชา ตามโครงสร้างหลักสูตรที่สาขาวิชากำหนด</b>		
10151 ไทยศึกษา	1,100 บาท	อาทิตย์ 20 ก.ค. 2568 บ่าย
40101 ความรู้เบื้องต้นเกี่ยวกับกฎหมายทั่วไป และเลือก 1 ชุดวิชา จากกลุ่มวิชาใดวิชาหนึ่งต่อไปนี้ กลุ่มวิชาสังคมศาสตร์	1,000 บาท	เสาร์ 19 ก.ค. 2568 บ่าย
10131 สังคมมนุษย์	1,100 บาท	เสาร์ 19 ก.ค. 2568 เช้า
10152 ไทยกับสังคมโลก	1,100 บาท	อาทิตย์ 20 ก.ค. 2568 เช้า
<b>2) สำเร็จการศึกษา ปวท. ประเภทวิชาบริหารธุรกิจ ศิลปหัตถกรรม</b>		
10121 อารยธรรมมนุษย์	1,100 บาท	อาทิตย์ 20 ก.ค. 2568 เช้า
10151 ไทยศึกษา	1,100 บาท	อาทิตย์ 20 ก.ค. 2568 บ่าย
41463 องค์ความรู้ด้านกระบวนการยุติธรรม หลักสิทธิมนุษยชน และหลักธรรมาภิบาล	1,100 บาท	เสาร์ 19 ก.ค. 2568 เช้า
<b>3) สำเร็จการศึกษา ปวท. ประเภทวิชาช่างอุตสาหกรรม เกษตรกรรม คหกรรม</b>		
10121 อารยธรรมมนุษย์	1,100 บาท	อาทิตย์ 20 ก.ค. 2568 เช้า
10151 ไทยศึกษา	1,100 บาท	อาทิตย์ 20 ก.ค. 2568 บ่าย
41463 องค์ความรู้ด้านกระบวนการยุติธรรม หลักสิทธิมนุษยชน และหลักธรรมาภิบาล	1,100 บาท	เสาร์ 19 ก.ค. 2568 เช้า
<b>4) สำเร็จการศึกษา ปวส. ประเภทวิชาพาณิชยกรรมหรือบริหารธุรกิจ อุตสาหกรรมท่องเที่ยว ศิลปกรรม</b>		
10121 อารยธรรมมนุษย์	1,100 บาท	อาทิตย์ 20 ก.ค. 2568 เช้า
10141 วิทยาศาสตร์ เทคโนโลยีและสิ่งแวดล้อมเพื่อชีวิต	1,100 บาท	เสาร์ 19 ก.ค. 2568 บ่าย
10151 ไทยศึกษา	1,100 บาท	อาทิตย์ 20 ก.ค. 2568 บ่าย



## หลักสูตรนิติศาสตรบัณฑิต รหัส 40124 หลักสูตรปรับปรุง พ.ศ. 2564 (ต่อ)

ชุดวิชา	ค่าชุดวิชาสำหรับ นักศึกษาใหม่	วัน/เวลาสอบได้ สำหรับผู้สมัครภาคปลาย
5) สำเร็จการศึกษา ปวส. ประเภทวิชาอุตสาหกรรม อุตสาหกรรมสิ่งทอ คหกรรม เกษตรกรรม ประมง เทคโนโลยีสารสนเทศและการสื่อสาร		
10121 อารยธรรมมนุษย์	1,100 บาท	อาทิตย์ 20 ก.ค. 2568 เช้า
10131 สังคมมนุษย์	1,100 บาท	เสาร์ 19 ก.ค. 2568 เช้า
10151 ไทยศึกษา	1,100 บาท	อาทิตย์ 20 ก.ค. 2568 บ่าย
6) สำเร็จการศึกษานุปริญญาหรือเทียบเท่า หรือปริญญาชั้นใดชั้นหนึ่งหรือเทียบเท่าทุกสาขาวิชา		
40101 ความรู้เบื้องต้นเกี่ยวกับกฎหมายทั่วไป	1,000 บาท	เสาร์ 19 ก.ค. 2568 บ่าย
41214 กฎหมายแพ่งว่าด้วยบุคคล นิติกรรม และหนี้	1,100 บาท	เสาร์ 19 ก.ค. 2568 เช้า
41216 กฎหมายอาญา: ภาคทบัญญัติทั่วไป ความผิด และลหุโทษ	1,100 บาท	อาทิตย์ 20 ก.ค. 2568 บ่าย

## 6) สาขาวิชาวิทยาศาสตร์สุขภาพ รหัส 50

สาขาวิชาวิทยาศาสตร์สุขภาพ รหัส 50 ให้การศึกษาแก่บุคลากรทางด้านสาธารณสุข การแพทย์แผนไทย และทางด้านอาชีวอนามัย เพื่อเพิ่มพูนความรู้ และความสามารถทางวิชาการ และวิทยฐานะ

สาขาวิชาวิทยาศาสตร์สุขภาพ เปิดสอนระดับปริญญาตรีในหลักสูตรต่าง ๆ ดังนี้

### 1. หลักสูตรสาธารณสุขศาสตรบัณฑิต

- วิชาเอกสาธารณสุขชุมชน รหัส 50614 หลักสูตรปรับปรุง พ.ศ. 2565

### 2. หลักสูตรการแพทย์แผนไทยบัณฑิต รหัส 50424 หลักสูตรปรับปรุง พ.ศ. 2564

### 3. หลักสูตรวิทยาศาสตร์บัณฑิต

- วิชาเอกอาชีวอนามัยและความปลอดภัย รหัส 50514 หลักสูตรปรับปรุง พ.ศ. 2566

สาขาวิชาวิทยาศาสตร์สุขภาพมีวัตถุประสงค์ ดังนี้

1. เพื่อผลิตบัณฑิตด้านสาธารณสุข การแพทย์แผนไทย และอาชีวอนามัยและความปลอดภัย ให้มีความรู้ด้านวิชาการ วิชาชีพ และมีคุณธรรม

2. เพื่อผลิตงานวิจัยด้านสาธารณสุข การแพทย์แผนไทย และอาชีวอนามัยและความปลอดภัย ที่มีคุณภาพและสามารถนำมาใช้ในการพัฒนาการเรียน การสอน และพัฒนางานดังกล่าวได้

3. เพื่อให้บริการวิชาการด้านสาธารณสุข การแพทย์แผนไทย และอาชีวอนามัยและความปลอดภัย ที่สอดคล้องกับความต้องการของสังคม

ผู้ที่สำเร็จการศึกษาในสาขาวิชาวิทยาศาสตร์สุขภาพ หลักสูตรสาธารณสุขศาสตรบัณฑิต (สาธารณสุขชุมชน) หลักสูตรปรับปรุง พ.ศ. 2565 สามารถปรับเพิ่มวุฒิหรือสอบเป็นนักวิชาการสาธารณสุขได้ตามกรอบอัตรากำลังของหน่วยงานในสังกัดกระทรวงสาธารณสุข หรือเป็นนักสาธารณสุขในหน่วยงานทางสุขภาพขององค์กรปกครองส่วนท้องถิ่น รวมทั้งหน่วยงานอื่นที่เกี่ยวข้อง

ผู้สำเร็จการศึกษาหลักสูตรการแพทย์แผนไทยบัณฑิต หลักสูตรปรับปรุง พ.ศ. 2564 สามารถทำงานในสถานบริการทางสุขภาพเป็นนักการแพทย์แผนไทยทั้งในภาครัฐและเอกชน นักวิชาการสาธารณสุข/อาจารย์ในสถาบันการศึกษา ทำการประกอบอาชีพอิสระเป็นผู้ดำเนินการคลินิกการแพทย์แผนไทย ผู้จัดการสปา ผู้ประกอบการหรือผู้ดำเนินการในสถานที่ผลิต จำหน่าย นำเข้ายาแผนไทย

ผู้สำเร็จการศึกษาหลักสูตรวิทยาศาสตร์บัณฑิต (อาชีวอนามัยและความปลอดภัย) หลักสูตรปรับปรุง พ.ศ. 2566 สำหรับผู้ที่ปฏิบัติงานประจำ ณ สถานประกอบกิจการหรือโรงงานอุตสาหกรรมสามารถปฏิบัติงานในตำแหน่งเจ้าหน้าที่ความปลอดภัยในการทำงานระดับวิชาชีพ และสามารถสอบเข้ารับราชการเป็นนักวิชาการด้านอาชีวอนามัยและความปลอดภัย ในสังกัดกระทรวงสาธารณสุข กระทรวงแรงงาน รวมทั้งหน่วยงานอื่นที่เกี่ยวข้อง

## คุณสมบัติของผู้สมัคร

### หลักสูตรสาธารณสุขศาสตรบัณฑิต

### วิชาเอกสาธารณสุขชุมชน รหัส 50614 หลักสูตรปรับปรุง พ.ศ. 2565

#### ชื่อปริญญา

สาธารณสุขศาสตรบัณฑิต (สาธารณสุขชุมชน)  
Bachelor of Public Health (Community Public Health)

#### ชื่อย่อ

ส.บ. (สาธารณสุขชุมชน)  
B.P.H. (Community Public Health)

(เปิดรับนักศึกษาใน ภาคต้น และ ภาคปลาย)

สาขาวิชา/แขนงวิชา/วิชาเอก	คุณสมบัติของผู้สมัคร
สาขาวิชาวิทยาศาสตร์สุขภาพ รหัส 50  วิชาเอกสาธารณสุขชุมชน รหัส 50614	<p>ผู้สมัครต้องมีคุณสมบัติครบทั้ง 2 ข้อ ดังนี้</p> <ol style="list-style-type: none"> <li><b>คุณสมบัติเฉพาะ</b> ผู้สมัครต้องเป็นผู้สำเร็จการศึกษาจากหลักสูตรที่กระทรวงศึกษาธิการหรือกระทรวงสาธารณสุข หรือหน่วยงานอื่นที่สำนักงาน ก.พ. รับรอง และคุณวุฒิการศึกษาที่สภาวิชาชีพรับรอง จะต้องได้รับการรับรองจากสภาวิชาชีพนั้น ๆ และ</li> <li><b>สำเร็จการศึกษาวุฒิการศึกษาใดวุฒิการศึกษาหนึ่ง ดังนี้</b> <ol style="list-style-type: none"> <li>สำเร็จการศึกษามัธยมศึกษาตอนปลาย (ม.6) หรือเทียบเท่าตามที่กระทรวงศึกษาธิการรับรอง <b>หรือ</b></li> <li>สำเร็จการศึกษาประกาศนียบัตรวิชาชีพเทคนิค (ปวท.) ประเภทวิชาบริหารธุรกิจ ศิลปหัตถกรรม <b>หรือ</b></li> <li>สำเร็จการศึกษาประกาศนียบัตรวิชาชีพเทคนิค (ปวท.) ประเภทวิชาช่างอุตสาหกรรม เกษตรกรรม คหกรรม <b>หรือ</b></li> <li>สำเร็จการศึกษาประกาศนียบัตรวิชาชีพชั้นสูง (ปวส.) ประเภทวิชาพาณิชยกรรมหรือบริหารธุรกิจ อุตสาหกรรมท่องเที่ยว ศิลปกรรม <b>หรือ</b></li> <li>สำเร็จการศึกษาประกาศนียบัตรวิชาชีพชั้นสูง (ปวส.) ประเภทวิชาอุตสาหกรรม อุตสาหกรรมสิ่งทอ คหกรรม เกษตรกรรม ประมง และเทคโนโลยีสารสนเทศและการสื่อสาร <b>หรือ</b></li> </ol> </li> </ol> <div style="border: 1px solid black; padding: 5px; margin-top: 10px;"> <p>ศึกษาโครงสร้างและรายละเอียดของหลักสูตร หน้า 246-265 สมัครภาคต้น ศึกษาโปรแกรมการลงทะเบียนเรียน หน้า 279-281 สมัครภาคปลาย ศึกษาโปรแกรมการลงทะเบียนเรียน หน้า 284-286</p> </div>

สาขาวิชา/แขนงวิชา/วิชาเอก	คุณสมบัติของผู้สมัคร
<p><b>สาขาวิชาวิทยาศาสตร์สุขภาพ</b> <b>รหัส 50</b></p> <p><b>วิชาเอกสาธารณสุขชุมชน</b> <b>รหัส 50614</b> (ต่อ)</p>	<p>2.6 สำเร็จการศึกษาประกาศนียบัตรทางวิทยาศาสตร์สุขภาพ หรือ วิทยาศาสตร์การแพทย์ หรือประกาศนียบัตรอื่น ๆ ที่เกี่ยวข้องซึ่งรับจากผู้สำเร็จการศึกษามัธยมศึกษาตอนปลาย (ม.6) และศึกษาในหลักสูตร 1 ปี (เช่น ป.ผู้ช่วยทันตแพทย์ ป.ผู้ช่วยเภสัชกร ป.ผู้ช่วยแพทย์ ป.ผดุงครรภ์อนามัย ป.พนักงานอนามัย ป.พนักงานวิทยาศาสตร์การแพทย์) <b>หรือ</b></p> <p>2.7 สำเร็จการศึกษาประกาศนียบัตรผู้ช่วยพยาบาล ซึ่งรับจากผู้สำเร็จการศึกษามัธยมศึกษาตอนปลาย (ม.6) และศึกษาในหลักสูตร 1 ปี <b>หรือ</b></p> <p>2.8 สำเร็จการศึกษาปริญญาตรีหรือสูงกว่าปริญญาตรีทางด้านสังคมศาสตร์ หรือเทียบเคียง <b>หรือ</b></p> <p>2.9 สำเร็จการศึกษาประกาศนียบัตรหรืออนุปริญญาทางวิทยาศาสตร์การแพทย์ ซึ่งรับจากผู้สำเร็จการศึกษามัธยมศึกษาตอนปลาย (ม.6) และศึกษาในหลักสูตรไม่น้อยกว่า 2 ปี (เช่น รังสีเทคนิค เซลล์วิทยา พยาธิวิทยา พยาธิวิทยาคลินิก โลหิตวิทยาและธนาคารเลือด หรืออื่น ๆ ที่เกี่ยวข้อง) <b>หรือ</b></p> <p>2.10 สำเร็จการศึกษาประกาศนียบัตรหรืออนุปริญญาทางวิทยาศาสตร์สุขภาพ ที่เป็นงานสนับสนุน ซึ่งรับจากผู้สำเร็จการศึกษามัธยมศึกษาตอนปลาย (ม.6) และศึกษาในหลักสูตรไม่น้อยกว่า 2 ปี (เช่น เวชระเบียน โสตทัศนศึกษา โสตทัศนอุปกรณ์ ส่งเสริมสุขภาพ สุขศึกษา หรืออื่น ๆ ที่เกี่ยวข้อง) <b>หรือ</b></p> <p>2.11 สำเร็จการศึกษาประกาศนียบัตรหรืออนุปริญญาทางการแพทย์แผนไทย หรือเทียบเคียง ซึ่งรับจากผู้สำเร็จการศึกษามัธยมศึกษาตอนปลาย (ม.6) และศึกษาในหลักสูตรไม่น้อยกว่า 2 ปี <b>หรือ</b></p> <p>2.12 สำเร็จการศึกษาประกาศนียบัตรหรืออนุปริญญาทางสาธารณสุขศาสตร์ <b>แต่ไม่ใช่</b>สาธารณสุขศาสตร์โดยตรง ซึ่งรับจากผู้สำเร็จการศึกษามัธยมศึกษาตอนปลาย (ม.6) และศึกษาในหลักสูตรไม่น้อยกว่า 2 ปี (เช่น ทันตภิบาล ทันตสาธารณสุข เจ้าพนักงานเภสัชกรรม เทคนิคเภสัชกรรม) <b>หรือ</b></p> <p>2.13 สำเร็จการศึกษาปริญญาตรีหรือสูงกว่าปริญญาตรีด้านวิทยาศาสตร์ (เช่น วิศวกรรมศาสตร์สิ่งแวดล้อม หรืออื่น ๆ) <b>หรือ</b></p>
<p>ศึกษาโครงสร้างและรายละเอียดของหลักสูตร หน้า 246-265</p> <p>สมัครภาคต้น ศึกษาโปรแกรมการลงทะเบียนเรียน หน้า 279-281</p> <p>สมัครภาคปลาย ศึกษาโปรแกรมการลงทะเบียนเรียน หน้า 281-286</p>	

สาขาวิชา/แขนงวิชา/วิชาเอก	คุณสมบัติของผู้สมัคร
<p><b>สาขาวิชาวิทยาศาสตร์สุขภาพ รหัส 50</b></p> <p><b>วิชาเอกสาธารณสุขชุมชน รหัส 50614 (ต่อ)</b></p>	<p>2.14 สำเร็จการศึกษาประกาศนียบัตรทางการพยาบาล หรือ ประกาศนียบัตร หรืออนุปริญญาทางเวชกิจฉุกเฉิน หลักสูตร 2 ปี ซึ่งรับจากผู้สำเร็จการศึกษามัธยมศึกษาตอนปลาย (ม.6) หรือ</p> <p>2.15 สำเร็จการศึกษาปริญญาตรีหรือสูงกว่าปริญญาตรีด้านวิทยาศาสตร์ - สุขภาพที่หลักสูตรไม่มีการเรียนและฝึกปฏิบัติงานด้านสาธารณสุข ในชุมชน (เช่น สัตวแพทย์ เทคนิคการแพทย์ กายภาพบำบัด รังสีเทคนิค หรืออื่น ๆ) หรือ</p> <p>2.16 สำเร็จการศึกษาปริญญาตรีหรือสูงกว่าปริญญาตรีด้านแพทย์แผนไทย หรือเทียบเคียง หรือ</p> <p>2.17 สำเร็จการศึกษาประกาศนียบัตรหรืออนุปริญญาทางสาธารณสุข - ศาสตร์ ซึ่งรับจากผู้สำเร็จการศึกษามัธยมศึกษาตอนปลาย (ม.6) และศึกษาในหลักสูตรไม่น้อยกว่า 2 ปี (เช่น สาธารณสุขชุมชน พนักงานอนามัย นักเรียนนายสิบทหารบกเหล่าทหารแพทย์ หรือเทียบเคียง) หรือ</p> <p>2.18 สำเร็จการศึกษาสาธารณสุขศาสตรบัณฑิต วิชาเอกอนามัย และความปลอดภัย หรือวิชาเอกอนามัยสิ่งแวดล้อม</p> <p>2.19 สำเร็จการศึกษาปริญญาตรีทางการพยาบาลหรือสูงกว่า หรือ ปริญญาตรีหรือสูงกว่าทางวิทยาศาสตร์สุขภาพ (เช่น แพทย์ พยาบาล ทันตแพทย์ เภสัชกรรม ส่งเสริมสุขภาพ สุขศึกษา หรือ สาขาวิชาอื่น ๆ ที่เกี่ยวข้อง) หรือ</p> <div style="border: 1px solid black; padding: 5px; margin-top: 10px;"> <p>ศึกษาโครงสร้างและรายละเอียดของหลักสูตร หน้า 246-265 สมัครภาคต้น ศึกษาโปรแกรมการลงทะเบียนเรียน หน้า 279-281 สมัครภาคปลาย ศึกษาโปรแกรมการลงทะเบียนเรียน หน้า 284-286</p> </div>

**นักศึกษาที่ศึกษาในโครงสร้างหลักสูตรปรับปรุง พ.ศ. 2565 หากไม่สำเร็จการศึกษาในปีการศึกษา 2572 มหาวิทยาลัยจะโอนนักศึกษาเข้าสู่หลักสูตรปรับปรุงฉบับใหม่โดยอัตโนมัติ**

**หมายเหตุ** ผู้มีสิทธิเข้าศึกษาซึ่งมีคุณสมบัติตามข้อ 2.1) – 2.19) ต้องไม่เป็นโรคที่เป็นอุปสรรคต่อการศึกษา หรือเคยถูกถอนสถานภาพการเป็นนักศึกษาของมหาวิทยาลัย เนื่องจากความประพฤติเสื่อมเสีย บุคคลซึ่งเคยถูกถอนสถานภาพการเป็นนักศึกษาของมหาวิทยาลัย เนื่องจากความประพฤติเสื่อมเสียจะกลับเข้าศึกษาใหม่ได้เป็นรายกรณี หากสภาวิชาการพิจารณาเห็นสมควรให้เข้าศึกษา เมื่อพ้นกำหนด 5 ปี นับแต่วันประกาศถอนสถานภาพการเป็นนักศึกษา หรือเป็นนักศึกษาโครงการความร่วมมือในการจัดการศึกษา ให้พิจารณาเป็นรายกรณี

## โครงสร้างและรายละเอียดของหลักสูตร

### หลักสูตรสาธารณสุขศาสตรบัณฑิต

#### วิชาเอกสาธารณสุขชุมชน รหัส 50614 หลักสูตรปรับปรุง พ.ศ. 2565

##### 1. สำเร็จการศึกษามัธยมศึกษาตอนปลาย (ม.6) หรือเทียบเท่า (คุณสมบัติผู้สมัครข้อ 2.1)

##### โครงสร้างหลักสูตร

ก. หมวดวิชาศึกษาทั่วไป*	5	ชุดวิชา	(30 หน่วยกิต)
ข. หมวดวิชาเฉพาะ	17	ชุดวิชา	(102 หน่วยกิต)
ค. หมวดวิชาเลือกเสรี	1	ชุดวิชา	(6 หน่วยกิต)
รวมตลอดหลักสูตรต้องศึกษาไม่น้อยกว่า	23	ชุดวิชา	(138 หน่วยกิต)

(ใช้ระยะเวลาในการศึกษาตามโครงสร้างหลักสูตร 4 ปี)

##### รายละเอียดหลักสูตร

ก. หมวดวิชาศึกษาทั่วไป*	5	ชุดวิชา	(30 หน่วยกิต)
-------------------------	---	---------	---------------

##### - บังคับ 4 ชุดวิชา

10103 ทักษะชีวิต	10141 วิทยาศาสตร์ เทคโนโลยี	10151 ไทยศึกษา
10131 สังคมมนุษย์	และสิ่งแวดล้อมเพื่อชีวิต	

##### - และเลือก 1 ชุดวิชา จากชุดวิชาต่อไปนี้

10111 ภาษาอังกฤษเพื่อการสื่อสาร	10161 ภาษาไทยเพื่อการสื่อสาร
---------------------------------	------------------------------

ข. หมวดวิชาเฉพาะ	17	ชุดวิชา	(102 หน่วยกิต)
------------------	----	---------	----------------

##### - พื้นฐานวิชาชีพ 5 ชุดวิชา

50101 วิทยาศาสตร์พื้นฐาน	52302 วิทยาการระบาดในงาน	52408 การสัมมนาเพื่อพัฒนาทักษะ
50102 วิทยาศาสตร์ชีวภาพ	สาธารณสุข	ด้านสาธารณสุข <sup>(1) (2)</sup>
		53202 การสาธารณสุขชุมชน

หมายเหตุ \* หมวดวิชาศึกษาทั่วไป จัดการเรียนการสอนออนไลน์สมบูรณ์แบบ ศึกษารายละเอียด หน้า (4)

(1) เป็นชุดวิชาที่มีการฝึกปฏิบัติเสริมทักษะ

(2) เป็นชุดวิชาที่นักศึกษาเคยลงทะเบียนเรียนครบทั้ง 6 ชุดวิชา จึงจะสามารถลงทะเบียนเรียนได้ ดังต่อไปนี้

50103 สถิติและการวิจัยสำหรับวิทยาศาสตร์สุขภาพ	52305 อาชีวอนามัยและความปลอดภัย
52203 อนามัยสิ่งแวดล้อม	52314 การป้องกันและควบคุมโรคทางสาธารณสุข
52302 วิทยาการระบาดในงานสาธารณสุข	52406 การบริหารงานสาธารณสุขและระบบสารสนเทศด้านสุขภาพ

**- วิชาเฉพาะด้าน 12 ชุดวิชา**

50103 สถิติและการวิจัยสำหรับ วิทยาศาสตร์สุขภาพ	52312 อนามัยครอบครัวกับ งานสาธารณสุข	52316 การทำงานด้านสาธารณสุข ในชุมชน <sup>(1)</sup>
52203 อนามัยสิ่งแวดล้อม	52313 สุขศึกษาและการส่งเสริมสุขภาพ	52402 ประสพการณ์วิชาชีพ สาธารณสุข <sup>(1)(3)</sup>
52204 กฎหมายและจรรยาบรรณวิชาชีพ การสาธารณสุข	52314 การป้องกันและควบคุมโรค ทางสาธารณสุข	52405 การฝึกงานวิชาชีพสาธารณสุข ในชุมชน <sup>(1)(2)(3)</sup>
52305 อาชีวอนามัยและความปลอดภัย	52315 การตรวจประเมิน การบำบัดโรคเบื้องต้น การดูแลฟื้นฟูสภาพและ การส่งต่อ <sup>(1)</sup>	52406 การบริหารงานสาธารณสุขและ ระบบสารสนเทศด้านสุขภาพ

**ค. หมวดวิชาเลือกเสรี****1 ชุดวิชา (6 หน่วยกิต)**

สามารถเลือกศึกษาได้จากชุดวิชาหรือรายวิชาต่าง ๆ ที่เปิดสอนตามโครงการสัมฤทธิ์บัตร หรือในหลักสูตรระดับประกาศนียบัตร  
ปริญญาตรีหรือเทียบเท่า ยกเว้นชุดวิชาหรือรายวิชาที่มีลักษณะดังต่อไปนี้

- (1) ชุดวิชาประสพการณ์วิชาชีพของทุกสาขาวิชา
- (2) ชุดวิชาหรือรายวิชาที่มีเนื้อหาซ้ำซ้อนกับชุดวิชาบังคับอื่น ๆ ในหลักสูตรที่เรียน
- (3) ชุดวิชาหรือรายวิชาที่มีการกำหนดคุณสมบัติและทักษะพื้นฐานไว้โดยเฉพาะ
- (4) ชุดวิชาหรือรายวิชาที่สภาวิชาการมีมติอนุมัติไม่ให้เป็นชุดวิชาเลือกเสรี
- (5) ชุดวิชาหรือรายวิชาที่มีเนื้อหาและมีการทำกิจกรรมภาคปฏิบัติ หรือตามที่สภาวิชาชีพหรือองค์กรวิชาชีพกำหนด

โปรดศึกษารายละเอียดจากเอกสารหลักสูตรการศึกษาของสาขาวิชาที่มหาวิทยาลัยจัดส่งให้ในการตอบรับเป็นนักศึกษาของ  
มหาวิทยาลัยหรือที่เว็บไซต์ของมหาวิทยาลัย <https://www.stou.ac.th> ไปที่ หลักสูตรที่เปิดสอน → หลักสูตรปริญญาตรี →  
สาขาวิชา/แขนงวิชา/วิชาเอก (ที่สมัครเข้าศึกษา) → การลงทะเบียนเรียนชุดวิชาเลือกเสรี

นอกเหนือจากชุดวิชาในโครงสร้างหลักสูตรแล้ว ผู้สมัคร**ต้องมีผลการทดสอบความรู้ภาษาอังกฤษ STOU-EPT**  
หรือผลการทดสอบความรู้ภาษาอังกฤษตามมาตรฐานระดับอุดมศึกษาจากสถาบันอื่นที่สอบผ่านมาแล้วไม่เกิน 2 ปี  
นับถึงวันที่ยื่นผลการทดสอบมาแสดงก่อนสำเร็จการศึกษา ซึ่งนักศึกษาสามารถยื่นผลการทดสอบความรู้ภาษาอังกฤษ  
ได้ตลอดระยะเวลาที่กำลังศึกษาอยู่ โดยไม่ต้องรอใกล้สำเร็จการศึกษา

หมายเหตุ <sup>(1)</sup> เป็นชุดวิชาที่มีการฝึกปฏิบัติเสริมทักษะ

<sup>(2)</sup> เป็นชุดวิชาที่นักศึกษาต้องออกฝึกภาคสนาม

<sup>(3)</sup> เป็นชุดวิชาที่นักศึกษาต้องลงทะเบียนเรียนในภาคการศึกษาสุดท้ายและเหลือไม่เกิน 3 ชุดวิชา ก่อนจบการศึกษาเท่านั้น

2. สำเร็จการศึกษาประกาศนียบัตรวิชาชีพเทคนิค (ปวท.) ประเภทวิชาบริหารธุรกิจ ศิลปหัตถกรรม หรือ ประกาศนียบัตรวิชาชีพชั้นสูง (ปวส.) ประเภทวิชาพาณิชยกรรมหรือบริหารธุรกิจ อุตสาหกรรมท่องเที่ยว ศิลปกรรม (คุณสมบัติผู้สมัครข้อ 2.2 และ 2.4)

**โครงสร้างหลักสูตร**

ก. หมวดวิชาศึกษาทั่วไป*	3-4	ชุดวิชา	(18-24 หน่วยกิต)
ข. หมวดวิชาเฉพาะ	17	ชุดวิชา	(102 หน่วยกิต)
ค. หมวดวิชาเลือกเสรี	1	ชุดวิชา	(6 หน่วยกิต)
รวมตลอดหลักสูตรต้องศึกษาไม่น้อยกว่า	21-22	ชุดวิชา	(126-132 หน่วยกิต)

(ใช้ระยะเวลาในการศึกษาตามโครงสร้างหลักสูตร 4 ปี)

**รายละเอียดหลักสูตร**

ก. หมวดวิชาศึกษาทั่วไป\*

1) สำเร็จการศึกษาประกาศนียบัตรวิชาชีพเทคนิค (ปวท.) ประเภทวิชาบริหารธุรกิจ ศิลปหัตถกรรม (ใช้ระยะเวลาในการศึกษาตามโครงสร้างหลักสูตร 4 ปี)

ให้ศึกษาหมวดวิชาศึกษาทั่วไป 4 ชุดวิชา (24 หน่วยกิต)

- บัณฑิต 3 ชุดวิชา

10121	อารยธรรมมนุษย์	10141	วิทยาศาสตร์ เทคโนโลยี และสิ่งแวดล้อมเพื่อชีวิต	10151	ไทยศึกษา
-------	----------------	-------	--	-------	----------

- และเลือก 1 ชุดวิชา จากชุดวิชาต่อไปนี้

10111	ภาษาอังกฤษเพื่อการสื่อสาร	10161	ภาษาไทยเพื่อการสื่อสาร
-------	---------------------------	-------	------------------------

2) สำเร็จการศึกษาประกาศนียบัตรวิชาชีพชั้นสูง (ปวส.) ประเภทวิชาพาณิชยกรรมหรือบริหารธุรกิจ อุตสาหกรรมท่องเที่ยว ศิลปกรรม

(ใช้ระยะเวลาในการศึกษาตามโครงสร้างหลักสูตร 3 ปีครึ่ง)

ให้ศึกษาหมวดวิชาศึกษาทั่วไป 3 ชุดวิชา (18 หน่วยกิต)

10121	อารยธรรมมนุษย์	10141	วิทยาศาสตร์ เทคโนโลยี และสิ่งแวดล้อมเพื่อชีวิต	10151	ไทยศึกษา
-------	----------------	-------	--	-------	----------



## ข. หมวดวิชาเฉพาะ

17 ชุดวิชา (102 หน่วยกิต)

## - พื้นฐานวิชาชีพ 5 ชุดวิชา

50101 วิทยาศาสตร์พื้นฐาน	52302 วิทยาการระบาดในงานสาธารณสุข	52408 การสัมมนาเพื่อพัฒนาทักษะด้านสาธารณสุข <sup>(1) (4)</sup>
50102 วิทยาศาสตร์ชีวภาพ		53202 การสาธารณสุขชุมชน

## - วิชาเฉพาะด้าน 12 ชุดวิชา

50103 สถิติและการวิจัยสำหรับ วิทยาศาสตร์สุขภาพ	52313 สุขศึกษาและการส่งเสริมสุขภาพ 52314 การป้องกันและควบคุมโรคทางสาธารณสุข	52316 การทำงานด้านสาธารณสุข ในชุมชน <sup>(1)</sup>
52203 อนามัยสิ่งแวดล้อม		52402 ประสบการณ์วิชาชีพสาธารณสุข <sup>(1) (3)</sup>
52204 กฎหมายและจรรยาบรรณวิชาชีพ การสาธารณสุข	52315 การตรวจประเมิน การบำบัดโรคเบื้องต้น การดูแล	52405 การฝึกงานวิชาชีพสาธารณสุข ในชุมชน <sup>(1) (2) (3)</sup>
52305 อาชีวอนามัยและความปลอดภัย	ฟื้นฟูสภาพและการส่งต่อ <sup>(1)</sup>	
52312 อนามัยครอบครัวกับ งานสาธารณสุข		52406 การบริหารงานสาธารณสุขและระบบสารสนเทศด้านสุขภาพ

## ค. หมวดวิชาเลือกเสรี

1 ชุดวิชา (6 หน่วยกิต)

สามารถเลือกศึกษาได้จากชุดวิชาหรือรายวิชาต่าง ๆ ที่เปิดสอนตามโครงการสัมฤทธิ์บัตร หรือในหลักสูตรระดับประกาศนียบัตรปริญญาตรีหรือเทียบเท่า ยกเว้นชุดวิชาหรือรายวิชาที่มีลักษณะดังต่อไปนี้

- (1) ชุดวิชาประสบการณ์วิชาชีพของทุกสาขาวิชา
- (2) ชุดวิชาหรือรายวิชาที่มีเนื้อหาซ้ำซ้อนกับชุดวิชาบังคับอื่น ๆ ในหลักสูตรที่เรียน
- (3) ชุดวิชาหรือรายวิชาที่มีการกำหนดคุณสมบัติและทักษะพื้นฐานไว้โดยเฉพาะ
- (4) ชุดวิชาหรือรายวิชาที่สภาวิชาการมีมติอนุมัติไม่ให้เป็นชุดวิชาเลือกเสรี
- (5) ชุดวิชาหรือรายวิชาที่มีเนื้อหาและมีการทำกิจกรรมภาคปฏิบัติ หรือตามที่สภาวิชาชีพหรือองค์กรวิชาชีพกำหนด

โปรดศึกษารายละเอียดจากเอกสารหลักสูตรการศึกษาของสาขาวิชาที่มหาวิทยาลัยจัดส่งให้การตอบรับเป็นนักศึกษาของมหาวิทยาลัยหรือที่เว็บไซต์ของมหาวิทยาลัย <https://www.stou.ac.th> ไปที่ หลักสูตรที่เปิดสอน → หลักสูตรปริญญาตรี → สาขาวิชา/แขนงวิชา/วิชาเอก (ที่สมัครเข้าศึกษา) → การลงทะเบียนเรียนชุดวิชาเลือกเสรี

นอกเหนือจากชุดวิชาในโครงสร้างหลักสูตรแล้ว ผู้สมัครต้องมีผลการทดสอบความรู้ภาษาอังกฤษ STOU-EPT หรือผลการทดสอบความรู้ภาษาอังกฤษตามมาตรฐานระดับอุดมศึกษาจากสถาบันอื่นที่สอบผ่านมาแล้วไม่เกิน 2 ปี นับถึงวันที่ยื่นผลการทดสอบมาแสดงก่อนสำเร็จการศึกษา ซึ่งนักศึกษาสามารถยื่นผลการทดสอบความรู้ภาษาอังกฤษได้ตลอดระยะเวลาที่กำลังศึกษาอยู่ โดยไม่ต้องรอใกล้สำเร็จการศึกษา

หมายเหตุ <sup>(1)</sup> เป็นชุดวิชาที่มีการฝึกปฏิบัติเสริมทักษะ

<sup>(2)</sup> เป็นชุดวิชาที่นักศึกษาต้องออกฝึกภาคสนาม

<sup>(3)</sup> เป็นชุดวิชาที่นักศึกษาต้องลงทะเบียนเรียนในภาคการศึกษาสุดท้ายและเหลือไม่เกิน 3 ชุดวิชา ก่อนจบการศึกษาเท่านั้น

<sup>(4)</sup> เป็นชุดวิชาที่นักศึกษาเคยลงทะเบียนเรียนครบทั้ง 6 ชุดวิชา จึงจะสามารถลงทะเบียนเรียนได้ ดังต่อไปนี้

50103 สถิติและการวิจัยสำหรับวิทยาศาสตร์สุขภาพ	52305 อาชีวอนามัยและความปลอดภัย
52203 อนามัยสิ่งแวดล้อม	52314 การป้องกันและควบคุมโรคทางสาธารณสุข
52302 วิทยาการระบาดในงานสาธารณสุข	52406 การบริหารงานสาธารณสุขและระบบสารสนเทศด้านสุขภาพ



**3. สำเร็จการศึกษาประกาศนียบัตรวิชาชีพเทคนิค (ปวท.) ประเภทวิชาช่างอุตสาหกรรม เกษตรกรรม คหกรรม หรือประกาศนียบัตรวิชาชีพชั้นสูง (ปวส.) ประเภทวิชาอุตสาหกรรม อุตสาหกรรมสิ่งทอ คหกรรม เกษตรกรรม ประมง และเทคโนโลยีสารสนเทศและการสื่อสาร (คุณสมบัติผู้สมัครข้อ 2.3 และ 2.5)**

**โครงสร้างหลักสูตร**

ก. หมวดวิชาศึกษาทั่วไป*	3-4	ชุดวิชา	(18-24 หน่วยกิต)
ข. หมวดวิชาเฉพาะ	17	ชุดวิชา	(102 หน่วยกิต)
ค. หมวดวิชาเลือกเสรี	1	ชุดวิชา	(6 หน่วยกิต)
รวมตลอดหลักสูตรต้องศึกษาไม่น้อยกว่า	21-22	ชุดวิชา	(126-132 หน่วยกิต)

**รายละเอียดหลักสูตร**

**ก. หมวดวิชาศึกษาทั่วไป\***

1) สำเร็จการศึกษาประกาศนียบัตรวิชาชีพเทคนิค (ปวท.) ประเภทวิชาช่างอุตสาหกรรม เกษตรกรรม คหกรรม

(ใช้ระยะเวลาในการศึกษาตามโครงสร้างหลักสูตร 4 ปี)

ให้ศึกษาหมวดวิชาศึกษาทั่วไป 4 ชุดวิชา (24 หน่วยกิต)

- บัณฑิต 3 ชุดวิชา

10121	อารยธรรมมนุษย์	10131	สังคมมนุษย์	10151	ไทยศึกษา
-------	----------------	-------	-------------	-------	----------

- และเลือก 1 ชุดวิชา จากชุดวิชาต่อไปนี้

10111	ภาษาอังกฤษเพื่อการสื่อสาร	10161	ภาษาไทยเพื่อการสื่อสาร
-------	---------------------------	-------	------------------------

2) สำเร็จการศึกษาประกาศนียบัตรวิชาชีพชั้นสูง (ปวส.) ประเภทวิชาอุตสาหกรรม อุตสาหกรรมสิ่งทอ คหกรรม

เกษตรกรรม ประมง และเทคโนโลยีสารสนเทศและการสื่อสาร

(ใช้ระยะเวลาในการศึกษาตามโครงสร้างหลักสูตร 3 ปีครึ่ง)

ให้ศึกษาหมวดวิชาศึกษาทั่วไป 3 ชุดวิชา (18 หน่วยกิต)

10121	อารยธรรมมนุษย์	10131	สังคมมนุษย์	10151	ไทยศึกษา
-------	----------------	-------	-------------	-------	----------

ข. หมวดวิชาเฉพาะ 17 ชุดวิชา (102 หน่วยกิต)

- พื้นฐานวิชาชีพ 5 ชุดวิชา

50101	วิทยาศาสตร์พื้นฐาน	52302	วิทยาการระบาดในงาน	52408	การสัมมนาเพื่อพัฒนาทักษะ
-------	--------------------	-------	--------------------	-------	--------------------------

50102	วิทยาศาสตร์ชีวภาพ	สาธารณสุข		ด้านสาธารณสุข <sup>(1) (2)</sup>	
-------	-------------------	-----------	--	----------------------------------	--

53202	การสาธารณสุขชุมชน
-------	-------------------

หมายเหตุ \* หมวดวิชาศึกษาทั่วไป จัดการเรียนการสอนออนไลน์สมบูรณ์แบบ ศึกษารายละเอียด หน้า (4)

(1) เป็นชุดวิชาที่มีการฝึกปฏิบัติเสริมทักษะ

(2) เป็นชุดวิชาที่นักศึกษาเคยลงทะเบียนเรียนครบทั้ง 6 ชุดวิชา จึงจะสามารถลงทะเบียนเรียนได้ ดังต่อไปนี้

50103	สถิติและการวิจัยสำหรับวิทยาศาสตร์สุขภาพ	52305	อาชีวอนามัยและความปลอดภัย
52203	อนามัยสิ่งแวดล้อม	52314	การป้องกันและควบคุมโรคทางสาธารณสุข
52302	วิทยาการระบาดในงานสาธารณสุข	52406	การบริหารงานสาธารณสุขและระบบสารสนเทศด้านสุขภาพ

**- วิชาเฉพาะด้าน 12 ชุดวิชา**

50103 สถิติและการวิจัยสำหรับ วิทยาศาสตร์สุขภาพ	52313 สุขศึกษาและการส่งเสริมสุขภาพ 52314 การป้องกันและควบคุม โรคทางสาธารณสุข	52316 การทำงานด้านสาธารณสุข ในชุมชน <sup>(1)</sup> 52402 ประสบการณ์วิชาชีพ สาธารณสุข <sup>(1)(3)</sup>
52203 อนามัยสิ่งแวดล้อม	52315 การตรวจประเมิน การบำบัด โรคเบื้องต้น การดูแล ฟื้นฟูสภาพและการส่งต่อ <sup>(1)</sup>	52405 การฝึกงานวิชาชีพสาธารณสุข ในชุมชน <sup>(1)(2)(3)</sup>
52204 กฎหมายและจรรยาบรรณวิชาชีพ การสาธารณสุข		52406 การบริหารงานสาธารณสุขและ ระบบสารสนเทศด้านสุขภาพ
52305 อาชีวอนามัยและความปลอดภัย		
52312 อนามัยครอบครัวกับ งานสาธารณสุข		

**ค. หมวดวิชาเลือกเสรี****1 ชุดวิชา (6 หน่วยกิต)**

สามารถเลือกศึกษาได้จากชุดวิชาหรือรายวิชาต่าง ๆ ที่เปิดสอนตามโครงการสัมฤทธิ์บัตร หรือในหลักสูตรระดับประกาศนียบัตร  
ปริญญาตรีหรือเทียบเท่า ยกเว้นชุดวิชาหรือรายวิชาที่มีลักษณะดังต่อไปนี้

- (1) ชุดวิชาประสบการณ์วิชาชีพของทุกสาขาวิชา
- (2) ชุดวิชาหรือรายวิชาที่มีเนื้อหาซ้ำซ้อนกับชุดวิชาบังคับอื่น ๆ ในหลักสูตรที่เรียน
- (3) ชุดวิชาหรือรายวิชาที่มีการกำหนดคุณสมบัติและทักษะพื้นฐานไว้โดยเฉพาะ
- (4) ชุดวิชาหรือรายวิชาที่สภาวิชาการมีมติอนุมัติไม่ให้เป็นชุดวิชาเลือกเสรี
- (5) ชุดวิชาหรือรายวิชาที่มีเนื้อหาและมีการทำกิจกรรมภาคปฏิบัติ หรือตามที่สภาวิชาชีพหรือองค์กรวิชาชีพกำหนด

โปรดศึกษารายละเอียดจากเอกสารหลักสูตรการศึกษาของสาขาวิชาที่มหาวิทยาลัยจัดส่งให้ในการตอบรับเป็นนักศึกษาของ  
มหาวิทยาลัยหรือที่เว็บไซต์ของมหาวิทยาลัย <https://www.stou.ac.th> ไปที่ หลักสูตรที่เปิดสอน → หลักสูตรปริญญาตรี →  
สาขาวิชา/แขนงวิชา/วิชาเอก (ที่สมัครเข้าศึกษา) → การลงทะเบียนเรียนชุดวิชาเลือกเสรี

นอกเหนือจากชุดวิชาในโครงสร้างหลักสูตรแล้ว ผู้สมัคร**ต้องมี**ผลการทดสอบความรู้ภาษาอังกฤษ STOU-EPT  
หรือผลการทดสอบความรู้ภาษาอังกฤษตามมาตรฐานระดับอุดมศึกษาจากสถาบันอื่นที่สอบผ่านมาแล้วไม่เกิน 2 ปี  
นับถึงวันที่ยื่นผลการทดสอบมาแสดงก่อนสำเร็จการศึกษา ซึ่งนักศึกษาสามารถยื่นผลการทดสอบความรู้ภาษาอังกฤษ  
ได้ตลอดระยะเวลาที่กำลังศึกษาอยู่ โดยไม่ต้องรอใกล้สำเร็จการศึกษา

หมายเหตุ <sup>(1)</sup> เป็นชุดวิชาที่มีการฝึกปฏิบัติเสริมทักษะ

<sup>(2)</sup> เป็นชุดวิชาที่นักศึกษาต้องออกฝึกภาคสนาม

<sup>(3)</sup> เป็นชุดวิชาที่นักศึกษาต้องลงทะเบียนเรียนในภาคการศึกษาสุดท้ายและเหลือไม่เกิน 3 ชุดวิชา ก่อนจบการศึกษาเท่านั้น

4. สำเร็จการศึกษาประกาศนียบัตรทางวิทยาศาสตร์สุขภาพ หรือวิทยาศาสตรบัณฑิตการแพทย์ หรือประกาศนียบัตรอื่น ๆ ที่เกี่ยวข้อง ซึ่งรับจากผู้สำเร็จการศึกษามัธยมศึกษาตอนปลาย (ม.6) และศึกษาในหลักสูตร 1 ปี (เช่น ป.ผู้ช่วยทันตแพทย์ ป.ผู้ช่วยเภสัชกร ป.ผู้ช่วยแพทย์ ป.ผดุงครรภ์อนามัย ป.พนักงานอนามัย ป.พนักงานวิทยาศาสตร์การแพทย์) (คุณสมบัติผู้สมัครข้อ 2.6)

### โครงสร้างหลักสูตร

ก. หมวดวิชาศึกษาทั่วไป*	4	ชุดวิชา	(24 หน่วยกิต)
ข. หมวดวิชาเฉพาะ	17	ชุดวิชา	(102 หน่วยกิต)
ค. หมวดวิชาเลือกเสรี	1	ชุดวิชา	(6 หน่วยกิต)
รวมตลอดหลักสูตรต้องศึกษาไม่น้อยกว่า	22	ชุดวิชา	(132 หน่วยกิต)

(ใช้ระยะเวลาในการศึกษาตามโครงสร้างหลักสูตร 4 ปี)

### รายละเอียดหลักสูตร

ก. หมวดวิชาศึกษาทั่วไป*	4	ชุดวิชา	(24 หน่วยกิต)
- บัณฑิต 3 ชุดวิชา			
10103 ทักษะชีวิต	10131 สังคมมนุษย์	10151 ไทยศึกษา	
- และเลือก 1 ชุดวิชา จากชุดวิชาต่อไปนี้			
10111 ภาษาอังกฤษเพื่อการสื่อสาร	10161 ภาษาไทยเพื่อการสื่อสาร		
ข. หมวดวิชาเฉพาะ	17	ชุดวิชา	(102 หน่วยกิต)
- พื้นฐานวิชาชีพ 5 ชุดวิชา			
50101 วิทยาศาสตร์พื้นฐาน	52302 วิทยาการระบาดในงานสาธารณสุข	52408 การสัมมนาเพื่อพัฒนาทักษะด้านสาธารณสุข <sup>(1) (4)</sup>	
50102 วิทยาศาสตร์ชีวภาพ		53202 การสาธารณสุขชุมชน	
- วิชาเฉพาะด้าน 12 ชุดวิชา			
50103 สถิติและการวิจัยสำหรับวิทยาศาสตร์สุขภาพ	52313 สุขศึกษาและการส่งเสริมสุขภาพ	52316 การทำงานด้านสาธารณสุขในชุมชน <sup>(1)</sup>	
	52314 การป้องกันและควบคุมโรคทางสาธารณสุข	52402 ประสบการณ์วิชาชีพสาธารณสุข <sup>(1) (3)</sup>	
52203 อนามัยสิ่งแวดล้อม		52405 การฝึกงานวิชาชีพสาธารณสุขในชุมชน <sup>(1) (2) (3)</sup>	
52204 กฎหมายและจรรยาบรรณวิชาชีพสาธารณสุข	52315 การตรวจประเมิน การบำบัดโรคเบื้องต้น การดูแลฟื้นฟูสภาพและการส่งต่อ <sup>(1)</sup>	52406 การบริหารงานสาธารณสุขและระบบสารสนเทศด้านสุขภาพ	
52305 อาชีวอนามัยและความปลอดภัย			
52312 อนามัยครอบครัวกับงานสาธารณสุข			

หมายเหตุ \* หมวดวิชาศึกษาทั่วไป จัดการเรียนการสอนออนไลน์สมบูรณ์แบบ ศึกษารายละเอียด หน้า (4)

<sup>(1)</sup> เป็นชุดวิชาที่มีการฝึกปฏิบัติเสริมทักษะ

<sup>(2)</sup> เป็นชุดวิชาที่นักศึกษาต้องออกฝึกภาคสนาม

<sup>(3)</sup> เป็นชุดวิชาที่นักศึกษาต้องลงทะเบียนเรียนในภาคการศึกษาสุดท้ายและเหลือไม่เกิน 3 ชุดวิชา ก่อนจบการศึกษาเท่านั้น

<sup>(4)</sup> เป็นชุดวิชาที่นักศึกษาเคยลงทะเบียนเรียนครบทั้ง 6 ชุดวิชา จึงจะสามารถลงทะเบียนเรียนได้ ดังต่อไปนี้

50103 สถิติและการวิจัยสำหรับวิทยาศาสตร์สุขภาพ	52305 อาชีวอนามัยและความปลอดภัย
52203 อนามัยสิ่งแวดล้อม	52314 การป้องกันและควบคุมโรคทางสาธารณสุข
52302 วิทยาการระบาดในงานสาธารณสุข	52406 การบริหารงานสาธารณสุขและระบบสารสนเทศด้านสุขภาพ

## ค. หมวดวิชาเลือกเสรี

## 1 ชุดวิชา (6 หน่วยกิต)

สามารถเลือกศึกษาได้จากชุดวิชาหรือรายวิชาต่าง ๆ ที่เปิดสอนตามโครงการสัมฤทธิ์บัตร หรือในหลักสูตรระดับประกาศนียบัตรปริญญาตรีหรือเทียบเท่า ยกเว้นชุดวิชาหรือรายวิชาที่มีลักษณะดังต่อไปนี้

- (1) ชุดวิชาประสบการณ์วิชาชีพของทุกสาขาวิชา
- (2) ชุดวิชาหรือรายวิชาที่มีเนื้อหาซ้ำซ้อนกับชุดวิชาบังคับอื่น ๆ ในหลักสูตรที่เรียน
- (3) ชุดวิชาหรือรายวิชาที่มีการกำหนดคุณสมบัติและทักษะพื้นฐานไว้โดยเฉพาะ
- (4) ชุดวิชาหรือรายวิชาที่สภาวิชาการมีมติอนุมัติไม่ให้เป็นชุดวิชาเลือกเสรี
- (5) ชุดวิชาหรือรายวิชาที่มีเนื้อหาและมีการทำกิจกรรมภาคปฏิบัติ หรือตามที่สภาวิชาชีพหรือองค์กรวิชาชีพกำหนด

โปรดศึกษารายละเอียดจากเอกสารหลักสูตรการศึกษาของสาขาวิชาที่มหาวิทยาลัยจัดส่งให้ในการตอบรับเป็นนักศึกษาของมหาวิทยาลัยหรือที่เว็บไซต์ของมหาวิทยาลัย <https://www.stou.ac.th> ไปที่ หลักสูตรที่เปิดสอน → หลักสูตรปริญญาตรี → สาขาวิชา/แขนงวิชา/วิชาเอก (ที่สมัครเข้าศึกษา) → การลงทะเบียนเรียนชุดวิชาเลือกเสรี

นอกเหนือจากชุดวิชาในโครงสร้างหลักสูตรแล้ว ผู้สมัครต้องมีผลการทดสอบความรู้ภาษาอังกฤษ STOU-EPT หรือผลการทดสอบความรู้ภาษาอังกฤษตามมาตรฐานระดับอุดมศึกษาจากสถาบันอื่นที่สอบผ่านมาแล้วไม่เกิน 2 ปี นับถึงวันที่ยื่นผลการทดสอบมาแสดงก่อนสำเร็จการศึกษา ซึ่งนักศึกษาสามารถยื่นผลการทดสอบความรู้ภาษาอังกฤษได้ตลอดระยะเวลาที่กำลังศึกษาอยู่ โดยไม่ต้องรอใกล้สำเร็จการศึกษา

### 5. สำเร็จการศึกษาประกาศนียบัตรผู้ช่วยพยาบาล ซึ่งรับจากผู้สำเร็จการศึกษามัธยมศึกษาตอนปลาย (ม.6) และศึกษาในหลักสูตร 1 ปี (คุณสมบัติผู้สมัครข้อ 2.7)

## โครงสร้างหลักสูตร

ก. หมวดวิชาศึกษาทั่วไป*	4	ชุดวิชา	(24 หน่วยกิต)
ข. หมวดวิชาเฉพาะ	16	ชุดวิชา	(96 หน่วยกิต)
ค. หมวดวิชาเลือกเสรี	1	ชุดวิชา	(6 หน่วยกิต)
รวมตลอดหลักสูตรต้องศึกษาไม่น้อยกว่า	21	ชุดวิชา	(126 หน่วยกิต)

(ใช้ระยะเวลาในการศึกษาตามโครงสร้างหลักสูตร 3 ปีครึ่ง)

## รายละเอียดหลักสูตร

ก. หมวดวิชาศึกษาทั่วไป*	4	ชุดวิชา	(24 หน่วยกิต)
-------------------------	---	---------	---------------

- บัณฑิต 3 ชุดวิชา

10121	อารยธรรมมนุษย์	10131	สังคมมนุษย์	10151	ไทยศึกษา
-------	----------------	-------	-------------	-------	----------

- และเลือก 1 ชุดวิชา จากชุดวิชาต่อไปนี้

10111	ภาษาอังกฤษเพื่อการสื่อสาร	10161	ภาษาไทยเพื่อการสื่อสาร
-------	---------------------------	-------	------------------------



**ข. หมวดวิชาเฉพาะ**

**16 ชุดวิชา (96 หน่วยกิต)**

**- พื้นฐานวิชาชีพ 5 ชุดวิชา**

50101 วิทยาศาสตร์พื้นฐาน	52302 วิทยาการระบาดในงานสาธารณสุข	52408 การสัมมนาเพื่อพัฒนาทักษะด้านสาธารณสุข <sup>(1) (4)</sup>
50102 วิทยาศาสตร์ชีวภาพ		53202 การสาธารณสุขชุมชน

**- วิชาเฉพาะด้าน 11 ชุดวิชา**

50103 สถิติและการวิจัยสำหรับวิทยาศาสตร์สุขภาพ	52312 อนามัยครอบครัวกับงานสาธารณสุข	52402 ประสบการณ์วิชาชีพสาธารณสุข <sup>(1) (3)</sup>
52203 อนามัยสิ่งแวดล้อม	52313 สุขศึกษาและการส่งเสริมสุขภาพ	52405 การฝึกงานวิชาชีพสาธารณสุขในชุมชน <sup>(1) (2) (3)</sup>
52204 กฎหมายและจรรยาบรรณวิชาชีพสาธารณสุข	52314 การป้องกันและควบคุมโรคทางสาธารณสุข	52406 การบริหารงานสาธารณสุขและระบบสารสนเทศด้านสุขภาพ
52305 อาชีวอนามัยและความปลอดภัย	52316 การทำงานด้านสาธารณสุขในชุมชน <sup>(1)</sup>	

**ค. หมวดวิชาเลือกเสรี**

**1 ชุดวิชา (6 หน่วยกิต)**

สามารถเลือกศึกษาได้จากชุดวิชาหรือรายวิชาต่าง ๆ ที่เปิดสอนตามโครงการสัมฤทธิ์บัตร หรือในหลักสูตรระดับประกาศนียบัตรปริญญาตรีหรือเทียบเท่า ยกเว้นชุดวิชาหรือรายวิชาที่มีลักษณะดังต่อไปนี้

- (1) ชุดวิชาประสบการณ์วิชาชีพของทุกสาขาวิชา
- (2) ชุดวิชาหรือรายวิชาที่มีเนื้อหาซ้ำซ้อนกับชุดวิชาบังคับอื่น ๆ ในหลักสูตรที่เรียน
- (3) ชุดวิชาหรือรายวิชาที่มีการกำหนดคุณสมบัติและทักษะพื้นฐานไว้โดยเฉพาะ
- (4) ชุดวิชาหรือรายวิชาที่สภาวิชาการมีมติอนุมัติไม่ให้เป็นชุดวิชาเลือกเสรี
- (5) ชุดวิชาหรือรายวิชาที่มีเนื้อหาและมีการทำกิจกรรมภาคปฏิบัติ หรือตามที่สภาวิชาชีพหรือองค์กรวิชาชีพกำหนด

โปรดศึกษารายละเอียดจากเอกสารหลักสูตรการศึกษาของสาขาวิชาที่มหาวิทยาลัยจัดส่งให้ในการตอบรับเป็นนักศึกษาของมหาวิทยาลัยหรือที่เว็บไซต์ของมหาวิทยาลัย <https://www.stou.ac.th> ไปที่ หลักสูตรที่เปิดสอน → หลักสูตรปริญญาตรี → สาขาวิชา/แขนงวิชา/วิชาเอก (ที่สมัครเข้าศึกษา) → การลงทะเบียนเรียนชุดวิชาเลือกเสรี

นอกเหนือจากชุดวิชาในโครงสร้างหลักสูตรแล้ว ผู้สมัคร**ต้องมีผลการทดสอบความรู้ภาษาอังกฤษ STOU-EPT** หรือผลการทดสอบความรู้ภาษาอังกฤษตามมาตรฐานระดับอุดมศึกษาจากสถาบันอื่นที่**สอบผ่านมาแล้วไม่เกิน 2 ปี** นับถึงวันที่ยื่นผลการทดสอบมาแสดงก่อนสำเร็จการศึกษา ซึ่งนักศึกษาสามารถยื่นผลการทดสอบความรู้ภาษาอังกฤษ**ได้ตลอดระยะเวลาที่กำลังศึกษาอยู่ โดยไม่ต้องรอใกล้สำเร็จการศึกษา**

หมายเหตุ <sup>(1)</sup> เป็นชุดวิชาที่มีการฝึกปฏิบัติเสริมทักษะ

<sup>(2)</sup> เป็นชุดวิชาที่นักศึกษาต้องออกฝึกภาคสนาม

<sup>(3)</sup> เป็นชุดวิชาที่นักศึกษาต้องลงทะเบียนเรียนในภาคการศึกษาสุดท้ายและเหลือไม่เกิน 3 ชุดวิชา ก่อนจบการศึกษาเท่านั้น

<sup>(4)</sup> เป็นชุดวิชาที่นักศึกษาเคยลงทะเบียนเรียนครบทั้ง 6 ชุดวิชา จึงจะสามารถลงทะเบียนเรียนได้ ดังต่อไปนี้

50103 สถิติและการวิจัยสำหรับวิทยาศาสตร์สุขภาพ	52305 อาชีวอนามัยและความปลอดภัย
52203 อนามัยสิ่งแวดล้อม	52314 การป้องกันและควบคุมโรคทางสาธารณสุข
52302 วิทยาการระบาดในงานสาธารณสุข	52406 การบริหารงานสาธารณสุขและระบบสารสนเทศด้านสุขภาพ

6. สำเร็จการศึกษาประกาศนียบัตรหรืออนุปริญญาทางวิทยาศาสตร์การแพทย์ ซึ่งรับจากผู้สำเร็จการศึกษา มัธยมศึกษาตอนปลาย (ม.6) และศึกษาในหลักสูตรไม่น้อยกว่า 2 ปี (เช่น รังสีเทคนิค เซลล์วิทยา พยาธิวิทยา พยาธิวิทยาคลินิก โลหิตวิทยาและธนาคารเลือด หรืออื่น ๆ ที่เกี่ยวข้อง) หรือประกาศนียบัตรหรืออนุปริญญา ทางวิทยาศาสตร์สุขภาพที่เป็นงานสนับสนุน ซึ่งรับจากผู้สำเร็จการศึกษามัธยมศึกษาตอนปลาย (ม.6) และ ศึกษาในหลักสูตรไม่น้อยกว่า 2 ปี (เช่น เวชระเบียน โสตทัศนศึกษา โสตทัศนอุปกรณ์ ส่งเสริมสุขภาพ สุขศึกษา หรืออื่น ๆ ที่เกี่ยวข้อง) หรือประกาศนียบัตร หรืออนุปริญญาทางการแพทย์แผนไทยหรือเทียบเคียง ซึ่งรับ จากผู้สำเร็จการศึกษามัธยมศึกษาตอนปลาย (ม.6) และศึกษาในหลักสูตรไม่น้อยกว่า 2 ปี หรือ ประกาศนียบัตร หรืออนุปริญญาทางสาธารณสุขศาสตร์ แต่ไม่ใช่สาธารณสุขศาสตร์โดยตรง ซึ่งรับจาก ผู้สำเร็จการศึกษามัธยมศึกษาตอนปลาย (ม.6) และศึกษาในหลักสูตรไม่น้อยกว่า 2 ปี (เช่น ทันตภิบาล ทันตสาธารณสุข เจ้าพนักงานเภสัชกรรม เทคนิคเภสัชกรรม) หรือปริญญาตรีหรือสูงกว่าปริญญาตรี ด้านวิทยาศาสตร์ (เช่น วิศวกรรมศาสตร์สิ่งแวดล้อม หรืออื่น ๆ)
- (คุณสมบัติผู้สมัครข้อ 2.9 , 2.10 , 2.11 , 2.12 และ 2.13)

### โครงสร้างหลักสูตร

ก. หมวดวิชาศึกษาทั่วไป*	1	ชุดวิชา	(6 หน่วยกิต)
ข. หมวดวิชาเฉพาะ	16	ชุดวิชา	(96 หน่วยกิต)
ค. หมวดวิชาเลือกเสรี	1	ชุดวิชา	(6 หน่วยกิต)
รวมตลอดหลักสูตรต้องศึกษาไม่น้อยกว่า	18	ชุดวิชา	(108 หน่วยกิต)

(ใช้ระยะเวลาในการศึกษาตามโครงสร้างหลักสูตร 3 ปี)

### รายละเอียดหลักสูตร

ก. หมวดวิชาศึกษาทั่วไป*	1	ชุดวิชา	(6 หน่วยกิต)
10151 ไทยศึกษา			
ข. หมวดวิชาเฉพาะ	16	ชุดวิชา	(96 หน่วยกิต)
- พื้นฐานวิชาชีพ 4 ชุดวิชา			
50102 วิทยาศาสตร์สุขภาพ	52302 วิทยาการระบาดในงานสาธารณสุข	52408 การสัมมนาเพื่อพัฒนาทักษะด้านสาธารณสุข <sup>(1) (2)</sup>	
		53202 การสาธารณสุขชุมชน	

หมายเหตุ \* หมวดวิชาศึกษาทั่วไป จัดการเรียนการสอนออนไลน์สมบูรณ์แบบ ศึกษารายละเอียด หน้า (4)

(1) เป็นชุดวิชาที่มีการฝึกปฏิบัติเสริมทักษะ

(2) เป็นชุดวิชาที่นักศึกษาเคยลงทะเบียนเรียนครบทั้ง 6 ชุดวิชา จึงจะสามารถลงทะเบียนเรียนได้ ดังต่อไปนี้

50103 สถิติและการวิจัยสำหรับวิทยาศาสตร์สุขภาพ	52305 อาชีวอนามัยและความปลอดภัย
52203 อนามัยสิ่งแวดล้อม	52314 การป้องกันและควบคุมโรคทางสาธารณสุข
52302 วิทยาการระบาดในงานสาธารณสุข	52406 การบริหารงานสาธารณสุขและระบบสารสนเทศด้านสุขภาพ





**- วิชาเฉพาะด้าน 12 ชุดวิชา**

50103 สถิติและการวิจัยสำหรับ วิทยาศาสตร์สุขภาพ	52313 สุขศึกษาและการส่งเสริมสุขภาพ	52316 การทำงานด้านสาธารณสุข ในชุมชน <sup>(1)</sup>
52203 อนามัยสิ่งแวดล้อม	52314 การป้องกันและควบคุม โรคทางสาธารณสุข	52402 ประสบการณ์วิชาชีพ สาธารณสุข <sup>(1)(3)</sup>
52204 กฎหมายและจรรยาบรรณวิชาชีพ การสาธารณสุข	52315 การตรวจประเมิน การบำบัด โรคเบื้องต้น การดูแล	52405 การฝึกงานวิชาชีพสาธารณสุข ในชุมชน <sup>(1)(2)(3)</sup>
52305 อาชีวอนามัยและความปลอดภัย	ฟื้นฟูสภาพและการส่งต่อ <sup>(1)</sup>	52406 การบริหารงานสาธารณสุขและ ระบบสารสนเทศด้านสุขภาพ
52312 อนามัยครอบครัวกับ งานสาธารณสุข		

**ค. หมวดวิชาเลือกเสรี 1 ชุดวิชา (6 หน่วยกิต)**

สามารถเลือกศึกษาได้จากชุดวิชาหรือรายวิชาต่าง ๆ ที่เปิดสอนตามโครงการสัมฤทธิ์บัตร หรือในหลักสูตรระดับประกาศนียบัตร  
ปริญญาตรีหรือเทียบเท่า ยกเว้นชุดวิชาหรือรายวิชาที่มีลักษณะดังต่อไปนี้

- (1) ชุดวิชาประสบการณ์วิชาชีพของทุกสาขาวิชา
- (2) ชุดวิชาหรือรายวิชาที่มีเนื้อหาซ้ำซ้อนกับชุดวิชาบังคับอื่น ๆ ในหลักสูตรที่เรียน
- (3) ชุดวิชาหรือรายวิชาที่มีการกำหนดคุณสมบัติและทักษะพื้นฐานไว้โดยเฉพาะ
- (4) ชุดวิชาหรือรายวิชาที่สภาวิชาการมีมติอนุมัติไม่ให้เป็นชุดวิชาเลือกเสรี
- (5) ชุดวิชาหรือรายวิชาที่มีเนื้อหาและมีการทำกิจกรรมภาคปฏิบัติ หรือตามที่สภาวิชาชีพหรือองค์กรวิชาชีพกำหนด

โปรดศึกษารายละเอียดจากเอกสารหลักสูตรการศึกษาของสาขาวิชาที่มหาวิทยาลัยจัดส่งให้ในการตอบรับเป็นนักศึกษาของ  
มหาวิทยาลัยหรือที่เว็บไซต์ของมหาวิทยาลัย <https://www.stou.ac.th> ไปที่ หลักสูตรที่เปิดสอน → หลักสูตรปริญญาตรี →  
สาขาวิชา/แขนงวิชา/วิชาเอก (ที่สมัครเข้าศึกษา) → การลงทะเบียนเรียนชุดวิชาเลือกเสรี

นอกเหนือจากชุดวิชาในโครงสร้างหลักสูตรแล้ว ผู้สมัคร**ต้องมี**ผลการทดสอบความรู้ภาษาอังกฤษ STOU-EPT  
หรือผลการทดสอบความรู้ภาษาอังกฤษตามมาตรฐานระดับอุดมศึกษาจากสถาบันอื่นที่สอบผ่านมาแล้วไม่เกิน 2 ปี  
นับถึงวันที่ยื่นผลการทดสอบมาแสดงก่อนสำเร็จการศึกษา ซึ่งนักศึกษาสามารถยื่นผลการทดสอบความรู้ภาษาอังกฤษ  
ได้ตลอดระยะเวลาที่กำลังศึกษาอยู่ โดยไม่ต้องรอใกล้สำเร็จการศึกษา

หมายเหตุ <sup>(1)</sup> เป็นชุดวิชาที่มีการฝึกปฏิบัติเสริมทักษะ

<sup>(2)</sup> เป็นชุดวิชาที่นักศึกษาต้องออกฝึกภาคสนาม

<sup>(3)</sup> เป็นชุดวิชาที่นักศึกษาต้องลงทะเบียนเรียนในภาคการศึกษาสุดท้ายและเหลือไม่เกิน 3 ชุดวิชา ก่อนจบการศึกษาเท่านั้น



## 7. สำเร็จการศึกษาประกาศนียบัตรทางการพยาบาล หรือประกาศนียบัตรหรืออนุปริญญาทางเวชกิจฉุกเฉิน หลักสูตร 2 ปี ซึ่งรับจากผู้สำเร็จการศึกษามัธยมศึกษาตอนปลาย (ม.6) (คุณสมบัติผู้สมัครข้อ 2.14)

### โครงสร้างหลักสูตร

ก. หมวดวิชาศึกษาทั่วไป*	1	ชุดวิชา	(6 หน่วยกิต)
ข. หมวดวิชาเฉพาะ	15	ชุดวิชา	(90 หน่วยกิต)
ค. หมวดวิชาเลือกเสรี	1	ชุดวิชา	(6 หน่วยกิต)
รวมตลอดหลักสูตรต้องศึกษาไม่น้อยกว่า	17	ชุดวิชา	(102 หน่วยกิต)

(ใช้ระยะเวลาในการศึกษาตามโครงสร้างหลักสูตร 3 ปี)

### รายละเอียดหลักสูตร

ก. หมวดวิชาศึกษาทั่วไป*	1	ชุดวิชา	(6 หน่วยกิต)
-------------------------	---	---------	--------------

10151 ไทยศึกษา

ข. หมวดวิชาเฉพาะ	15	ชุดวิชา	(90 หน่วยกิต)
------------------	----	---------	---------------

- พื้นฐานวิชาชีพ 4 ชุดวิชา

50102 วิทยาศาสตร์สุขภาพ	52302 วิทยาการระบาดในงานสาธารณสุข	52408 การสัมมนาเพื่อพัฒนาทักษะด้านสาธารณสุข <sup>(1) (4)</sup>
		53202 การสาธารณสุขชุมชน

- วิชาเฉพาะด้าน 11 ชุดวิชา

50103 สถิติและการวิจัยสำหรับวิทยาศาสตร์สุขภาพ	52312 อนามัยครอบครัวกับงานสาธารณสุข	52402 ประสบการณ์วิชาชีพสาธารณสุข <sup>(1) (3)</sup>
52203 อนามัยสิ่งแวดล้อม	52313 สุขศึกษาและการส่งเสริมสุขภาพ	52405 การฝึกงานวิชาชีพสาธารณสุขในชุมชน <sup>(1) (2) (3)</sup>
52204 กฎหมายและจรรยาบรรณวิชาชีพสาธารณสุข	52314 การป้องกันและควบคุมโรคทางสาธารณสุข	52406 การบริหารงานสาธารณสุขและระบบสารสนเทศด้านสุขภาพ
52305 อาชีวอนามัยและความปลอดภัย	52316 การทำงานด้านสาธารณสุขในชุมชน <sup>(1)</sup>	

หมายเหตุ \* หมวดวิชาศึกษาทั่วไป จัดการเรียนการสอนออนไลน์สมบูรณ์แบบ ศึกษารายละเอียด หน้า (4)

(1) เป็นชุดวิชาที่มีการฝึกปฏิบัติเสริมทักษะ

(2) เป็นชุดวิชาที่นักศึกษาต้องออกฝึกภาคสนาม

(3) เป็นชุดวิชาที่นักศึกษาต้องลงทะเบียนเรียนในภาคการศึกษาสุดท้ายและเหลือไม่เกิน 3 ชุดวิชา ก่อนจบการศึกษาเท่านั้น

(4) เป็นชุดวิชาที่นักศึกษาเคยลงทะเบียนเรียนครบทั้ง 6 ชุดวิชา จึงจะสามารถลงทะเบียนเรียนได้ ดังต่อไปนี้

50103 สถิติและการวิจัยสำหรับวิทยาศาสตร์สุขภาพ	52305 อาชีวอนามัยและความปลอดภัย
52203 อนามัยสิ่งแวดล้อม	52314 การป้องกันและควบคุมโรคทางสาธารณสุข
52302 วิทยาการระบาดในงานสาธารณสุข	52406 การบริหารงานสาธารณสุขและระบบสารสนเทศด้านสุขภาพ

**ค. หมวดวิชาเลือกเสรี****1 ชุติวิชา (6 หน่วยกิต)**

สามารถเลือกศึกษาได้จากชุติวิชาหรือรายวิชาต่าง ๆ ที่เปิดสอนตามโครงการสัมฤทธิ์บัตร หรือในหลักสูตรระดับประกาศนียบัตรปริญญาตรีหรือเทียบเท่า ยกเว้นชุติวิชาหรือรายวิชาที่มีลักษณะดังต่อไปนี้

- (1) ชุติวิชาประสบการณ์วิชาชีพของทุกสาขาวิชา
- (2) ชุติวิชาหรือรายวิชาที่มีเนื้อหาซ้ำซ้อนกับชุติวิชาบังคับอื่น ๆ ในหลักสูตรที่เรียน
- (3) ชุติวิชาหรือรายวิชาที่มีการกำหนดคุณสมบัติและทักษะพื้นฐานไว้โดยเฉพาะ
- (4) ชุติวิชาหรือรายวิชาที่สภาวิชาการมีมติอนุมัติไม่ให้เป็นชุติวิชาเลือกเสรี
- (5) ชุติวิชาหรือรายวิชาที่มีเนื้อหาและมีการทำกิจกรรมภาคปฏิบัติ หรือตามที่สภาวิชาชีพหรือองค์กรวิชาชีพกำหนด

โปรดศึกษารายละเอียดจากเอกสารหลักสูตรการศึกษาของสาขาวิชาที่มหาวิทยาลัยจัดส่งให้ในการตอบรับเป็นนักศึกษาของมหาวิทยาลัยหรือที่เว็บไซต์ของมหาวิทยาลัย <https://www.stou.ac.th> ไปที่ หลักสูตรที่เปิดสอน → หลักสูตรปริญญาตรี → สาขาวิชา/แขนงวิชา/วิชาเอก (ที่สมัครเข้าศึกษา) → การลงทะเบียนเรียนชุติวิชาเลือกเสรี

นอกเหนือจากชุติวิชาในโครงสร้างหลักสูตรแล้ว ผู้สมัครต้องมีผลการทดสอบความรู้ภาษาอังกฤษ STOU-EPT หรือผลการทดสอบความรู้ภาษาอังกฤษตามมาตรฐานระดับอุดมศึกษาจากสถาบันอื่นที่สอบผ่านมาแล้วไม่เกิน 2 ปี นับถึงวันที่ยื่นผลการทดสอบมาแสดงก่อนสำเร็จการศึกษา ซึ่งนักศึกษาสามารถยื่นผลการทดสอบความรู้ภาษาอังกฤษได้ตลอดระยะเวลาที่กำลังศึกษาอยู่ โดยไม่ต้องรอใกล้สำเร็จการศึกษา

**8. สำเร็จการศึกษาประกาศนียบัตรหรืออนุปริญญาทางสาธารณสุขศาสตร์ ซึ่งรับจากผู้สำเร็จการศึกษามัธยมศึกษาตอนปลาย (ม.6) และศึกษาในหลักสูตรไม่น้อยกว่า 2 ปี (เช่น สาธารณสุขชุมชน พนักงานอนามัย นักเรียนนายสิบทหารบก เหล่าทหารแพทย์ หรือเทียบเคียง) (คุณสมบัติผู้สมัครข้อ 2.17)**

**โครงสร้างหลักสูตร**

ก. หมวดวิชาศึกษาทั่วไป*	1	ชุติวิชา	(6 หน่วยกิต)
ข. หมวดวิชาเฉพาะ	10	ชุติวิชา	(60 หน่วยกิต)
ค. หมวดวิชาเลือกเสรี	1	ชุติวิชา	(6 หน่วยกิต)
รวมตลอดหลักสูตรต้องศึกษาไม่น้อยกว่า	12	ชุติวิชา	(72 หน่วยกิต)

(ใช้ระยะเวลาในการศึกษาตามโครงสร้างหลักสูตร 2 ปี)

**รายละเอียดหลักสูตร**

ก. หมวดวิชาศึกษาทั่วไป*	1	ชุติวิชา	(6 หน่วยกิต)
-------------------------	---	----------	--------------

10151 ไทยศึกษา

**ข. หมวดวิชาเฉพาะ**

**10 ชุดวิชา (60 หน่วยกิต)**

**- พื้นฐานวิชาชีพ 2 ชุดวิชา**

52302 วิทยาการระบาดในงาน  
สาธารณสุข

52408 การสัมมนาเพื่อพัฒนาทักษะ  
ด้านสาธารณสุข<sup>(1) (3)</sup>

**- วิชาเฉพาะด้าน 8 ชุดวิชา**

50103 สถิติและการวิจัยสำหรับ  
วิทยาศาสตร์สุขภาพ

52305 อาชีวอนามัยและความปลอดภัย  
52313 สุขศึกษาและการส่งเสริมสุขภาพ

52402 ประสบการณ์วิชาชีพ  
สาธารณสุข<sup>(1) (2)</sup>

52203 อนามัยสิ่งแวดล้อม

52316 การทำงานด้านสาธารณสุข

52406 การบริหารงานสาธารณสุข

52204 กฎหมายและจรรยาบรรณวิชาชีพ  
การสาธารณสุข

ในชุมชน<sup>(1)</sup>

และระบบสารสนเทศด้าน  
สุขภาพ

**ค. หมวดวิชาเลือกเสรี**

**1 ชุดวิชา (6 หน่วยกิต)**

สามารถเลือกศึกษาได้จากชุดวิชาหรือรายวิชาต่าง ๆ ที่เปิดสอนตามโครงการสัมฤทธิ์บัตร หรือในหลักสูตรระดับประกาศนียบัตร  
ปริญญาตรีหรือเทียบเท่า ยกเว้นชุดวิชาหรือรายวิชาที่มีลักษณะดังต่อไปนี้

- (1) ชุดวิชาประสบการณ์วิชาชีพของทุกสาขาวิชา
- (2) ชุดวิชาหรือรายวิชาที่มีเนื้อหาซ้ำซ้อนกับชุดวิชาบังคับอื่น ๆ ในหลักสูตรที่เรียน
- (3) ชุดวิชาหรือรายวิชาที่มีการกำหนดคุณสมบัติและทักษะพื้นฐานไว้โดยเฉพาะ
- (4) ชุดวิชาหรือรายวิชาที่สภาวิชาการมีมติอนุมัติไม่ให้เป็นชุดวิชาเลือกเสรี
- (5) ชุดวิชาหรือรายวิชาที่มีเนื้อหาและมีการทำกิจกรรมภาคปฏิบัติ หรือตามที่สภาวิชาชีพหรือองค์กรวิชาชีพกำหนด

โปรดศึกษารายละเอียดจากเอกสารหลักสูตรการศึกษาของสาขาวิชาที่มหาวิทยาลัยจัดส่งให้ในการตอบรับเป็นนักศึกษาของ  
มหาวิทยาลัยหรือที่เว็บไซต์ของมหาวิทยาลัย <https://www.stou.ac.th> ไปที่ หลักสูตรที่เปิดสอน → หลักสูตรปริญญาตรี →  
สาขาวิชา/แขนงวิชา/วิชาเอก (ที่สมัครเข้าศึกษา) → การลงทะเบียนเรียนชุดวิชาเลือกเสรี

นอกเหนือจากชุดวิชาในโครงสร้างหลักสูตรแล้ว ผู้สมัคร**ต้องมีผลการทดสอบความรู้ภาษาอังกฤษ STOU-EPT**  
หรือผลการทดสอบความรู้ภาษาอังกฤษตามมาตรฐานระดับอุดมศึกษาจากสถาบันอื่นที่สอบผ่านมาแล้วไม่เกิน 2 ปี  
นับถึงวันที่ยื่นผลการทดสอบมาแสดงก่อนสำเร็จการศึกษา ซึ่งนักศึกษาสามารถยื่นผลการทดสอบความรู้ภาษาอังกฤษ  
ได้ตลอดระยะเวลาที่กำลังศึกษาอยู่ โดยไม่ต้องรอใกล้สำเร็จการศึกษา

หมายเหตุ <sup>(1)</sup> เป็นชุดวิชาที่มีการฝึกปฏิบัติเสริมทักษะ

<sup>(2)</sup> เป็นชุดวิชาที่นักศึกษาต้องลงทะเบียนเรียนในภาคการศึกษาสุดท้ายและเหลือไม่เกิน 3 ชุดวิชา ก่อนจบการศึกษาเท่านั้น

<sup>(3)</sup> เป็นชุดวิชาที่นักศึกษาเคยลงทะเบียนเรียนครบทั้ง 5 ชุดวิชา จึงจะสามารถลงทะเบียนเรียนได้ ดังต่อไปนี้

50103 สถิติและการวิจัยสำหรับวิทยาศาสตร์สุขภาพ

52305 อาชีวอนามัยและความปลอดภัย

52203 อนามัยสิ่งแวดล้อม

52406 การบริหารงานสาธารณสุขและระบบสารสนเทศด้านสุขภาพ

52302 วิทยาการระบาดในงานสาธารณสุข

## 9. สำเร็จการศึกษาปริญญาตรีหรือสูงกว่าปริญญาตรีทางด้านสังคมศาสตร์ หรือเทียบเคียง

(คุณสมบัติผู้สมัคร ข้อ 2.8)

### โครงสร้างหลักสูตร

ก. หมวดวิชาศึกษาทั่วไป*	1	ชุดวิชา	(6 หน่วยกิต)
ข. หมวดวิชาเฉพาะ	17	ชุดวิชา	(102 หน่วยกิต)
ค. หมวดวิชาเลือกเสรี	1	ชุดวิชา	(6 หน่วยกิต)
รวมตลอดหลักสูตรต้องศึกษาไม่น้อยกว่า	19	ชุดวิชา	(114 หน่วยกิต)

(ใช้ระยะเวลาในการศึกษาตามโครงสร้างหลักสูตร 3 ปีครึ่ง)

### รายละเอียดหลักสูตร

ก. หมวดวิชาศึกษาทั่วไป*	1	ชุดวิชา	(6 หน่วยกิต)
-------------------------	---	---------	--------------

10151 ไทยศึกษา

ข. หมวดวิชาเฉพาะ	17	ชุดวิชา	(102 หน่วยกิต)
------------------	----	---------	----------------

- พื้นฐานวิชาชีพ 5 ชุดวิชา

50101 วิทยาศาสตร์พื้นฐาน	52302 วิทยาการระบาดในงาน	52408 การสัมมนาเพื่อพัฒนาทักษะ
50102 วิทยาศาสตร์ชีวภาพ	สาธารณสุข	ด้านสาธารณสุข <sup>(1) (4)</sup>
		53202 การสาธารณสุขชุมชน

- วิชาเฉพาะด้าน 12 ชุดวิชา

50103 สถิติและการวิจัยสำหรับ วิทยาศาสตร์สุขภาพ	52313 สุขศึกษาและการส่งเสริมสุขภาพ 52314 การป้องกันและควบคุม โรคทางสาธารณสุข	52316 การทำงานด้านสาธารณสุข ในชุมชน <sup>(1)</sup>
52203 อนามัยสิ่งแวดล้อม	โรคมะเร็ง	52402 ประสบการณ์วิชาชีพ สาธารณสุข <sup>(1) (3)</sup>
52204 กฎหมายและจรรยาบรรณวิชาชีพ สาธารณสุข	52315 การตรวจประเมิน การบำบัด โรคเบื้องต้น การดูแล	52405 การฝึกงานวิชาชีพสาธารณสุข ในชุมชน <sup>(1) (2) (3)</sup>
52305 อาชีวอนามัยและความปลอดภัย	ฟื้นฟูสุขภาพและการส่งต่อ <sup>(1)</sup>	
52312 อนามัยครอบครัวกับ งานสาธารณสุข		52406 การบริหารงานสาธารณสุขและ ระบบสารสนเทศด้านสุขภาพ

หมายเหตุ \* หมวดวิชาศึกษาทั่วไป จัดการเรียนการสอนออนไลน์สมบูรณ์แบบ ศึกษารายละเอียด หน้า (4)

(1) เป็นชุดวิชาที่มีการฝึกปฏิบัติเสริมทักษะ

(2) เป็นชุดวิชาที่นักศึกษาต้องออกฝึกภาคสนาม

(3) เป็นชุดวิชาที่นักศึกษาต้องลงทะเบียนเรียนในภาคการศึกษาสุดท้ายและเหลือไม่เกิน 3 ชุดวิชา ก่อนจบการศึกษาเท่านั้น

(4) เป็นชุดวิชาที่นักศึกษาเคยลงทะเบียนเรียนครบทั้ง 6 ชุดวิชา จึงจะสามารถลงทะเบียนเรียนได้ ดังต่อไปนี้

50103 สถิติและการวิจัยสำหรับวิทยาศาสตร์สุขภาพ	52305 อาชีวอนามัยและความปลอดภัย
52203 อนามัยสิ่งแวดล้อม	52314 การป้องกันและควบคุมโรคทางสาธารณสุข
52302 วิทยาการระบาดในงานสาธารณสุข	52406 การบริหารงานสาธารณสุขและระบบสารสนเทศด้านสุขภาพ

## ค. หมวดวิชาเลือกเสรี

## 1 ชุดวิชา (6 หน่วยกิต)

สามารถเลือกศึกษาได้จากชุดวิชาหรือรายวิชาต่าง ๆ ที่เปิดสอนตามโครงการสัมฤทธิ์บัตร หรือในหลักสูตรระดับประกาศนียบัตรปริญญาตรีหรือเทียบเท่า ยกเว้นชุดวิชาหรือรายวิชาที่มีลักษณะดังต่อไปนี้

- (1) ชุดวิชาประสบการณ์วิชาชีพของทุกสาขาวิชา
- (2) ชุดวิชาหรือรายวิชาที่มีเนื้อหาซ้ำซ้อนกับชุดวิชาบังคับอื่น ๆ ในหลักสูตรที่เรียน
- (3) ชุดวิชาหรือรายวิชาที่มีการกำหนดคุณสมบัติและทักษะพื้นฐานไว้โดยเฉพาะ
- (4) ชุดวิชาหรือรายวิชาที่สภาวิชาการมีมติอนุมัติไม่ให้เป็นชุดวิชาเลือกเสรี
- (5) ชุดวิชาหรือรายวิชาที่มีเนื้อหาและมีการทำกิจกรรมภาคปฏิบัติ หรือตามที่สภาวิชาชีพหรือองค์กรวิชาชีพกำหนด

โปรดศึกษารายละเอียดจากเอกสารหลักสูตรการศึกษาของสาขาวิชาที่มหาวิทยาลัยจัดส่งให้ในการตอบรับเป็นนักศึกษาของมหาวิทยาลัยหรือที่เว็บไซต์ของมหาวิทยาลัย <https://www.stou.ac.th> ไปที่ หลักสูตรที่เปิดสอน → หลักสูตรปริญญาตรี → สาขาวิชา/แขนงวิชา/วิชาเอก (ที่สมัครเข้าศึกษา) → การลงทะเบียนเรียนชุดวิชาเลือกเสรี

นอกเหนือจากชุดวิชาในโครงสร้างหลักสูตรแล้ว ผู้สมัครต้องมีผลการทดสอบความรู้ภาษาอังกฤษ STOU-EPT หรือผลการทดสอบความรู้ภาษาอังกฤษตามมาตรฐานระดับอุดมศึกษาจากสถาบันอื่นที่สอบผ่านมาแล้วไม่เกิน 2 ปี นับถึงวันที่ยื่นผลการทดสอบมาแสดงก่อนสำเร็จการศึกษา ซึ่งนักศึกษาสามารถยื่นผลการทดสอบความรู้ภาษาอังกฤษ ได้ตลอดระยะเวลาที่กำลังศึกษาอยู่ โดยไม่ต้องรอใกล้สำเร็จการศึกษา

**10. สำเร็จการศึกษาปริญญาตรีหรือสูงกว่าปริญญาตรีด้านวิทยาศาสตร์สุขภาพที่หลักสูตรไม่มีการเรียนและฝึกปฏิบัติงานด้านสาธารณสุขในชุมชน (เช่น ลัตวแพทย์ เทคนิคการแพทย์ กายภาพบำบัด รังสีเทคนิค หรืออื่น ๆ) หรือปริญญาตรีหรือสูงกว่าปริญญาตรีด้านแพทย์แผนไทย หรือเทียบเคียง (คุณสมบัติผู้สมัครข้อ 2.15 - 2.16)**

## โครงสร้างหลักสูตร

ก. หมวดวิชาศึกษาทั่วไป*	1	ชุดวิชา	(6 หน่วยกิต)
ข. หมวดวิชาเฉพาะ	13	ชุดวิชา	(78 หน่วยกิต)
ค. หมวดวิชาเลือกเสรี	1	ชุดวิชา	(6 หน่วยกิต)
รวมตลอดหลักสูตรต้องศึกษาไม่น้อยกว่า	15	ชุดวิชา	(90 หน่วยกิต)

(ใช้ระยะเวลาในการศึกษาตามโครงสร้างหลักสูตร 2 ปีครึ่ง)

## รายละเอียดหลักสูตร

ก. หมวดวิชาศึกษาทั่วไป*	1	ชุดวิชา	(6 หน่วยกิต)
-------------------------	---	---------	--------------

10151 ไทยศึกษา

## ข. หมวดวิชาเฉพาะ

13 ชุดวิชา (78 หน่วยกิต)

## - พื้นฐานวิชาชีพ 3 ชุดวิชา

52302 วิทยาการระบาดในงานสาธารณสุข	52408 การสัมมนาเพื่อพัฒนาทักษะด้านสาธารณสุข <sup>(1) (4)</sup>	53202 การสาธารณสุขชุมชน
-----------------------------------	--	-------------------------

## - วิชาเฉพาะด้าน 10 ชุดวิชา

50103 สถิติและการวิจัยสำหรับวิทยาศาสตร์สุขภาพ	52313 สุขศึกษาและการส่งเสริมสุขภาพ	52402 ประสบการณ์วิชาชีพสาธารณสุข <sup>(1) (3)</sup>
52203 อนามัยสิ่งแวดล้อม	52315 การตรวจประเมิน การบำบัดโรคเบื้องต้น การดูแลฟื้นฟูสภาพและการส่งต่อ <sup>(1)</sup>	52405 การฝึกงานวิชาชีพสาธารณสุขในชุมชน <sup>(1) (2) (3)</sup>
52204 กฎหมายและจรรยาบรรณวิชาชีพสาธารณสุข	52316 การทำงานด้านสาธารณสุขในชุมชน <sup>(1)</sup>	52406 การบริหารงานสาธารณสุขและระบบสารสนเทศด้านสุขภาพ
52305 อาชีวอนามัยและความปลอดภัย		

## ค. หมวดวิชาเลือกเสรี

1 ชุดวิชา (6 หน่วยกิต)

สามารถเลือกศึกษาได้จากชุดวิชาหรือรายวิชาต่าง ๆ ที่เปิดสอนตามโครงการสัมฤทธิ์บัตร หรือในหลักสูตรระดับประกาศนียบัตรปริญญาตรีหรือเทียบเท่า ยกเว้นชุดวิชาหรือรายวิชาที่มีลักษณะดังต่อไปนี้

- (1) ชุดวิชาประสบการณ์วิชาชีพของทุกสาขาวิชา
- (2) ชุดวิชาหรือรายวิชาที่มีเนื้อหาซ้ำซ้อนกับชุดวิชาบังคับอื่น ๆ ในหลักสูตรที่เรียน
- (3) ชุดวิชาหรือรายวิชาที่มีการกำหนดคุณสมบัติและทักษะพื้นฐานไว้โดยเฉพาะ
- (4) ชุดวิชาหรือรายวิชาที่สภาวิชาการมีมติอนุมัติไม่ให้เป็นชุดวิชาเลือกเสรี
- (5) ชุดวิชาหรือรายวิชาที่มีเนื้อหาและมีการทำกิจกรรมภาคปฏิบัติ หรือตามที่สภาวิชาชีพหรือองค์กรวิชาชีพกำหนด

โปรดศึกษารายละเอียดจากเอกสารหลักสูตรการศึกษาของสาขาวิชาที่มหาวิทยาลัยจัดส่งให้ในการตอบรับเป็นนักศึกษาของมหาวิทยาลัยหรือที่เว็บไซต์ของมหาวิทยาลัย <https://www.stou.ac.th> ไปที่ หลักสูตรที่เปิดสอน → หลักสูตรปริญญาตรี → สาขาวิชา/แขนงวิชา/วิชาเอก (ที่สมัครเข้าศึกษา) → การลงทะเบียนเรียนชุดวิชาเลือกเสรี

นอกเหนือจากชุดวิชาในโครงสร้างหลักสูตรแล้ว ผู้สมัครต้องมีผลการทดสอบความรู้ภาษาอังกฤษ STOU-EPT หรือผลการทดสอบความรู้ภาษาอังกฤษตามมาตรฐานระดับอุดมศึกษาจากสถาบันอื่นที่สอบผ่านมาแล้วไม่เกิน 2 ปี นับถึงวันที่ยื่นผลการทดสอบมาแสดงก่อนสำเร็จการศึกษา ซึ่งนักศึกษาสามารถยื่นผลการทดสอบความรู้ภาษาอังกฤษได้ตลอดระยะเวลาที่กำลังศึกษาอยู่ โดยไม่ต้องรอใกล้สำเร็จการศึกษา

หมายเหตุ \* หมวดวิชาศึกษาทั่วไป จัดการเรียนการสอนออนไลน์สมบูรณ์แบบ ศึกษารายละเอียด หน้า (4)

- (1) เป็นชุดวิชาที่มีการฝึกปฏิบัติเสริมทักษะ
- (2) เป็นชุดวิชาที่นักศึกษาต้องออกฝึกภาคสนาม
- (3) เป็นชุดวิชาที่นักศึกษาต้องลงทะเบียนเรียนในภาคการศึกษาสุดท้ายและเหลือไม่เกิน 3 ชุดวิชา ก่อนจบการศึกษาเท่านั้น
- (4) เป็นชุดวิชาที่นักศึกษาเคยลงทะเบียนเรียนครบทั้ง 5 ชุดวิชา จึงจะสามารถลงทะเบียนเรียนได้ ดังต่อไปนี้

50103 สถิติและการวิจัยสำหรับวิทยาศาสตร์สุขภาพ	52305 อาชีวอนามัยและความปลอดภัย
52203 อนามัยสิ่งแวดล้อม	52406 การบริหารงานสาธารณสุขและระบบสารสนเทศด้านสุขภาพ
52302 วิทยาการระบาดในงานสาธารณสุข	

**11. สำเร็จการศึกษาปริญญาตรีทางการพยาบาลหรือสูงกว่า หรือปริญญาตรีหรือสูงกว่าทางวิทยาศาสตร์สุขภาพ (เช่น แพทย์ พยาบาล ทันตแพทย์ เภสัชกรรม ส่งเสริมสุขภาพ สุขศึกษา หรือสาขาวิชาอื่น ๆ ที่เกี่ยวข้อง) (คุณสมบัติผู้สมัครข้อ 2.19)**

**โครงสร้างหลักสูตร**

ก. หมวดวิชาศึกษาทั่วไป*	1	ชุดวิชา	(6 หน่วยกิต)
ข. หมวดวิชาเฉพาะ	10	ชุดวิชา	(60 หน่วยกิต)
ค. หมวดวิชาเลือกเสรี	1	ชุดวิชา	(6 หน่วยกิต)
รวมตลอดหลักสูตรต้องศึกษาไม่น้อยกว่า	12	ชุดวิชา	(72 หน่วยกิต)

(ใช้ระยะเวลาในการศึกษาตามโครงสร้างหลักสูตร 2 ปี)

**รายละเอียดหลักสูตร**

ก. หมวดวิชาศึกษาทั่วไป*	1	ชุดวิชา	(6 หน่วยกิต)
10151 ไทยศึกษา			
ข. หมวดวิชาเฉพาะ	10	ชุดวิชา	(60 หน่วยกิต)

**- พื้นฐานวิชาชีพ 3 ชุดวิชา**

52302 วิทยาการระบาดในงานสาธารณสุข	52408 การสัมมนาเพื่อพัฒนาทักษะด้านสาธารณสุข <sup>(1) (3)</sup>	53202 การสาธารณสุขชุมชน
-----------------------------------	--	-------------------------

**- วิชาเฉพาะด้าน 7 ชุดวิชา**

50103 สถิติและการวิจัยสำหรับวิทยาศาสตร์สุขภาพ	52204 กฎหมายและจรรยาบรรณวิชาชีพสาธารณสุข	52402 ประสบการณ์วิชาชีพสาธารณสุข <sup>(1) (2)</sup>
52203 อนามัยสิ่งแวดล้อม	52305 อาชีวอนามัยและความปลอดภัย	52406 การบริหารงานสาธารณสุขและระบบสารสนเทศด้านสุขภาพ
	52316 การทำงานด้านสาธารณสุขในชุมชน <sup>(1)</sup>	

หมายเหตุ \* หมวดวิชาศึกษาทั่วไป จัดการเรียนการสอนออนไลน์สมบูรณ์แบบ ศึกษารายละเอียด หน้า (4)

<sup>(1)</sup> เป็นชุดวิชาที่มีการฝึกปฏิบัติเสริมทักษะ

<sup>(2)</sup> เป็นชุดวิชาที่นักศึกษาต้องลงทะเบียนเรียนในภาคการศึกษาสุดท้ายและเหลือไม่เกิน 3 ชุดวิชา ก่อนจบการศึกษาเท่านั้น

<sup>(3)</sup> เป็นชุดวิชาที่นักศึกษาเคยลงทะเบียนเรียนครบทั้ง 5 ชุดวิชา จึงจะสามารถลงทะเบียนเรียนได้ ดังต่อไปนี้

50103 สถิติและการวิจัยสำหรับวิทยาศาสตร์สุขภาพ	52305 อาชีวอนามัยและความปลอดภัย
52203 อนามัยสิ่งแวดล้อม	52406 การบริหารงานสาธารณสุขและระบบสารสนเทศด้านสุขภาพ
52302 วิทยาการระบาดในงานสาธารณสุข	

**ค. หมวดวิชาเลือกเสรี****1 ชุติวิชา (6 หน่วยกิต)**

สามารถเลือกศึกษาได้จากชุติวิชาหรือรายวิชาต่าง ๆ ที่เปิดสอนตามโครงการสัมฤทธิ์บัตร หรือในหลักสูตรระดับประกาศนียบัตรปริญญาตรีหรือเทียบเท่า ยกเว้นชุติวิชาหรือรายวิชาที่มีลักษณะดังต่อไปนี้

- (1) ชุติวิชาประสบการณ์วิชาชีพของทุกสาขาวิชา
- (2) ชุติวิชาหรือรายวิชาที่มีเนื้อหาซ้ำซ้อนกับชุติวิชาบังคับอื่น ๆ ในหลักสูตรที่เรียน
- (3) ชุติวิชาหรือรายวิชาที่มีการกำหนดคุณสมบัติและทักษะพื้นฐานไว้โดยเฉพาะ
- (4) ชุติวิชาหรือรายวิชาที่สภาวิชาการมีมติอนุมัติไม่ให้เป็นชุติวิชาเลือกเสรี
- (5) ชุติวิชาหรือรายวิชาที่มีเนื้อหาและมีการทำกิจกรรมภาคปฏิบัติ หรือตามที่สภาวิชาชีพหรือองค์กรวิชาชีพกำหนด

โปรดศึกษารายละเอียดจากเอกสารหลักสูตรการศึกษาของสาขาวิชาที่มหาวิทยาลัยจัดส่งให้ในการตอบรับเป็นนักศึกษาของมหาวิทยาลัยหรือที่เว็บไซต์ของมหาวิทยาลัย <https://www.stou.ac.th> ไปที่ หลักสูตรที่เปิดสอน → หลักสูตรปริญญาตรี → สาขาวิชา/แขนงวิชา/วิชาเอก (ที่สมัครเข้าศึกษา) → การลงทะเบียนเรียนชุติวิชาเลือกเสรี

นอกเหนือจากชุติวิชาในโครงสร้างหลักสูตรแล้ว ผู้สมัครต้องมีผลการทดสอบความรู้ภาษาอังกฤษ STOU-EPT หรือผลการทดสอบความรู้ภาษาอังกฤษตามมาตรฐานระดับอุดมศึกษาจากสถาบันอื่นที่สอบผ่านมาแล้วไม่เกิน 2 ปี นับถึงวันที่ยื่นผลการทดสอบมาแสดงก่อนสำเร็จการศึกษา ซึ่งนักศึกษาสามารถยื่นผลการทดสอบความรู้ภาษาอังกฤษ ได้ตลอดระยะเวลาที่กำลังศึกษาอยู่ โดยไม่ต้องรอใกล้สำเร็จการศึกษา

## 12. สำเร็จการศึกษาระดับปริญญาตรีบัณฑิต วิชาเอกอาชีวอนามัยและความปลอดภัย หรือวิชาเอกอนามัย- สิ่งแวดล้อม (คุณสมบัติผู้สมัครข้อ 2.18)

**โครงสร้างหลักสูตร**

ก. หมวดวิชาศึกษาทั่วไป*	1	ชุติวิชา	(6 หน่วยกิต)
ข. หมวดวิชาเฉพาะ	10	ชุติวิชา	(60 หน่วยกิต)
ค. หมวดวิชาเลือกเสรี	1	ชุติวิชา	(6 หน่วยกิต)
รวมตลอดหลักสูตรต้องศึกษาไม่น้อยกว่า	12	ชุติวิชา	(72 หน่วยกิต)

(ใช้ระยะเวลาในการศึกษาตามโครงสร้างหลักสูตร 2 ปี)

**รายละเอียดหลักสูตร**

ก. หมวดวิชาศึกษาทั่วไป*	1	ชุติวิชา	(6 หน่วยกิต)
-------------------------	---	----------	--------------

10151 ไทยศึกษา



## ข. หมวดวิชาเฉพาะ

## 10 ชุดวิชา (60 หน่วยกิต)

## - พื้นฐานวิชาชีพ 2 ชุดวิชา

52302 วิทยาการระบาดในงาน สาธารณสุข	52408 การสัมมนาเพื่อพัฒนาทักษะ ด้านสาธารณสุข <sup>(1) (4)</sup>
---------------------------------------	--

## - วิชาเฉพาะด้าน 8 ชุดวิชา

52204 กฎหมายและจรรยาบรรณวิชาชีพ การสาธารณสุข	52314 การป้องกันและควบคุมโรค ทางสาธารณสุข	52402 ประสบการณ์วิชาชีพ สาธารณสุข <sup>(1) (3)</sup>
52312 อนามัยครอบครัวกับงาน สาธารณสุข	52315 การตรวจประเมิน การบำบัดโรคเบื้องต้น	52405 การฝึกงานวิชาชีพสาธารณสุข ในชุมชน <sup>(1) (2) (3)</sup>
52313 สุขศึกษาและการส่งเสริมสุขภาพ	การดูแลฟื้นฟูสภาพ และการส่งต่อ <sup>(1)</sup>	52406 การบริหารงานสาธารณสุข และระบบสารสนเทศด้านสุขภาพ

## ค. หมวดวิชาเลือกเสรี

## 1 ชุดวิชา (6 หน่วยกิต)

สามารถเลือกศึกษาได้จากชุดวิชาหรือรายวิชาต่าง ๆ ที่เปิดสอนตามโครงการสัมฤทธิ์บัตร หรือในหลักสูตรระดับประกาศนียบัตรปริญญาตรีหรือเทียบเท่า ยกเว้นชุดวิชาหรือรายวิชาที่มีลักษณะดังต่อไปนี้

- (1) ชุดวิชาประสบการณ์วิชาชีพของทุกสาขาวิชา
- (2) ชุดวิชาหรือรายวิชาที่มีเนื้อหาซ้ำซ้อนกับชุดวิชาบังคับอื่น ๆ ในหลักสูตรที่เรียน
- (3) ชุดวิชาหรือรายวิชาที่มีการกำหนดคุณสมบัติและทักษะพื้นฐานไว้โดยเฉพาะ
- (4) ชุดวิชาหรือรายวิชาที่สภาวิชาการมีมติอนุมัติไม่ให้เป็นชุดวิชาเลือกเสรี
- (5) ชุดวิชาหรือรายวิชาที่มีเนื้อหาและมีการทำกิจกรรมภาคปฏิบัติ หรือตามที่สภาวิชาชีพหรือองค์กรวิชาชีพกำหนด

โปรดศึกษารายละเอียดจากเอกสารหลักสูตรการศึกษาของสาขาวิชาที่มหาวิทยาลัยจัดส่งให้ในการตอบรับเป็นนักศึกษาของมหาวิทยาลัยหรือที่เว็บไซต์ของมหาวิทยาลัย <https://www.stou.ac.th> ไปที่ หลักสูตรที่เปิดสอน → หลักสูตรปริญญาตรี → สาขาวิชา/แขนงวิชา/วิชาเอก (ที่สมัครเข้าศึกษา) → การลงทะเบียนเรียนชุดวิชาเลือกเสรี

นอกเหนือจากชุดวิชาในโครงสร้างหลักสูตรแล้ว ผู้สมัครต้องมีผลการทดสอบความรู้ภาษาอังกฤษ STOU-EPT หรือผลการทดสอบความรู้ภาษาอังกฤษตามมาตรฐานระดับอุดมศึกษาจากสถาบันอื่นที่สอบผ่านมาแล้วไม่เกิน 2 ปี นับถึงวันที่ยื่นผลการทดสอบมาแสดงก่อนสำเร็จการศึกษา ซึ่งนักศึกษาสามารถยื่นผลการทดสอบความรู้ภาษาอังกฤษได้ตลอดระยะเวลาที่กำลังศึกษาอยู่ โดยไม่ต้องรอใกล้สำเร็จการศึกษา

หมายเหตุ <sup>(1)</sup> เป็นชุดวิชาที่มีการฝึกปฏิบัติเสริมทักษะ

<sup>(2)</sup> เป็นชุดวิชาที่นักศึกษาต้องออกฝึกภาคสนาม

<sup>(3)</sup> เป็นชุดวิชาที่นักศึกษาต้องลงทะเบียนเรียนในภาคการศึกษาสุดท้ายและเหลือไม่เกิน 3 ชุดวิชา ก่อนจบการศึกษาเท่านั้น

<sup>(4)</sup> เป็นชุดวิชาที่นักศึกษาเคยลงทะเบียนเรียนครบทั้ง 3 ชุดวิชา จึงจะสามารถลงทะเบียนเรียนได้ ดังต่อไปนี้

52302 วิทยาการระบาดในงานสาธารณสุข

52314 การป้องกันและควบคุมโรคทางสาธารณสุข

52406 การบริหารงานสาธารณสุขและระบบสารสนเทศด้านสุขภาพ

## คุณสมบัติของผู้สมัคร

## หลักสูตรการแพทย์แผนไทยบัณฑิต

## การแพทย์แผนไทยบัณฑิต รหัส 50424 หลักสูตรปรับปรุง พ.ศ. 2564

## ชื่อปริญญา

การแพทย์แผนไทยบัณฑิต

Bachelor of Thai Traditional Medicine

## ชื่อย่อ

พท.บ.

B.T.M.

## (เปิดรับนักศึกษาเฉพาะ ภาคต้น เท่านั้น)

สาขาวิชา/แขนงวิชา/วิชาเอก	คุณสมบัติของผู้สมัคร
สาขาวิชาวิทยาศาสตร์สุขภาพ รหัส 50  การแพทย์แผนไทยบัณฑิต รหัส 50424  <div style="border: 1px solid black; padding: 5px; text-align: center;">             รับสมัครนักศึกษาเฉพาะภาคต้น              จำนวน 80 คน              โดยต้องผ่านการพิจารณาคัดเลือก              ตามเกณฑ์ที่มหาวิทยาลัยกำหนด              ศึกษารายละเอียดหน้า 268           </div>	ผู้สมัครต้องมีคุณสมบัติครบทั้ง 2 ข้อ ดังนี้ 1. สำเร็จการศึกษาวุฒิการศึกษาใดวุฒิการศึกษาหนึ่ง ดังนี้ 1.1 สำเร็จการศึกษามัธยมศึกษาตอนปลาย (ม.6) หรือเทียบเท่า สายวิทยาศาสตร์ หรือสายวิทยาศาสตร์-คณิตศาสตร์ ตามที่กระทรวงศึกษาธิการรับรอง หรือ 1.2 สำเร็จการศึกษาประกาศนียบัตรวิชาชีพชั้นสูง (ปวส.) หรือ อนุปริญญาทางการแพทย์แผนไทย หรือ การแพทย์แผนไทยประยุกต์ หรือ 1.3 สำเร็จการศึกษาปริญญาตรีทางการแพทย์แผนไทย หรือ การแพทย์แผนไทยประยุกต์ หรือ 1.4 สำเร็จการศึกษาปริญญาตรีทางด้านวิทยาศาสตร์สุขภาพ หรือสูงกว่า หรือ 1.5 สำเร็จการศึกษาปริญญาตรีสาขาอื่นหรือสูงกว่าที่ไม่ใช่ ทางด้านการแพทย์แผนไทย การแพทย์แผนไทยประยุกต์ หรือ ทางด้านวิทยาศาสตร์สุขภาพ  <div style="border: 1px solid black; padding: 5px; text-align: center;">             ศึกษาโครงสร้างและรายละเอียดของหลักสูตร หน้า 269-275              ศึกษาโปรแกรมการลงทะเบียนเรียน หน้า 282           </div>

หมายเหตุ ผู้สมัครจัดส่งหลักฐานประกอบการสมัครเพิ่มเติมตามคุณสมบัติเฉพาะ ข้อ 2 เพื่อประกอบการพิจารณารับเข้าศึกษา ดังนี้

- 2.1 สำเนาใบรายงานผลการศึกษา (transcript) ตามคุณสมบัติวุฒิการศึกษาของผู้สมัคร ข้อ 1.1 – 1.5 (ต้องมี)
- 2.2 หนังสือรับรองการทำงานในวิชาชีพการแพทย์แผนไทย หรือวิชาชีพอื่นที่เกี่ยวข้องกับการแพทย์แผนไทย จำนวน 1 ฉบับ (ถ้ามี)
- 2.3 สำเนาใบประกอบโรคศิลปะหรือใบประกอบวิชาชีพทางการแพทย์แผนไทยทุกสาขาที่ได้รับ หรือสาขาการแพทย์แผนไทยประยุกต์ (ถ้ามี)
- 2.4 สำเนาใบแสดงผลการเรียนชุดวิชาสัมฤทธิ์บัตร หรือชุดวิชาในหลักสูตรการแพทย์แผนไทยบัณฑิต มหาวิทยาลัยสุโขทัยธรรมาธิราช  
ที่สอบผ่านทุกชุดวิชา (ถ้ามี)
- 2.5 ใบรับรองแพทย์ที่ออกโดยโรงพยาบาล (ต้องมี)

ผู้สมัครโปรดศึกษาเกณฑ์การรับสมัครนักศึกษาหลักสูตรการแพทย์แผนไทยบัณฑิตโดยละเอียด

สาขาวิชา/แขนงวิชา/วิชาเอก	คุณสมบัติของผู้สมัคร
<p><b>สาขาวิชาวิทยาศาสตร์สุขภาพ</b> <b>รหัส 50</b></p> <p><b>การแพทย์แผนไทยบัณฑิต</b> <b>รหัส 50424</b> (ต่อ)</p> <div style="border: 1px solid black; padding: 5px; margin: 10px auto; width: fit-content;"> <p>รับสมัครนักศึกษาเฉพาะภาคต้น จำนวน 80 คน โดยต้องผ่านการพิจารณาคัดเลือก ตามเกณฑ์ที่มหาวิทยาลัยกำหนด ศึกษารายละเอียดหน้า 268</p> </div>	<p><b>2. คุณสมบัติเฉพาะในการพิจารณาคัดเลือก</b></p> <p>2.1 มีประสบการณ์ในการทำงานในวิชาชีพทางการแพทย์แผนไทย หรือในวิชาชีพอื่นที่เกี่ยวข้องกับทางการแพทย์แผนไทย ไม่น้อยกว่า 3 ปี <b>หรือ</b></p> <p>2.2 มีใบประกอบโรคศิลปะหรือใบประกอบวิชาชีพทางการแพทย์แผนไทย หรือการแพทย์แผนไทยประยุกต์ <b>หรือ</b></p> <p>2.3 เคยได้รับการศึกษาในชุดวิชาสัมฤทธิ์บัตร หรือชุดวิชาในหลักสูตรการแพทย์แผนไทยบัณฑิต มหาวิทยาลัยสุโขทัยธรรมาธิราช ไม่น้อยกว่า 3 ชุดวิชา <b>หรือ</b></p> <p>2.4 มีคุณสมบัติอื่นที่คณะกรรมการพิจารณาคัดเลือกเห็นสมควร</p> <div style="border: 1px solid black; padding: 5px; margin: 10px auto; width: fit-content;"> <p>ศึกษาโครงสร้างและรายละเอียดของหลักสูตร หน้า 269-275 สมัครภาคต้น ศึกษาโปรแกรมการลงทะเบียนเรียน หน้า 282</p> </div>

**นักศึกษาที่ศึกษาในโครงสร้างหลักสูตรปรับปรุง พ.ศ. 2564 หากไม่สำเร็จการศึกษาในปีการศึกษา 2571  
มหาวิทยาลัยจะโอนนักศึกษาเข้าสู่หลักสูตรปรับปรุงฉบับใหม่โดยอัตโนมัติ**

- ผู้สมัครต้อง**ส่งใบสมัคร**พร้อมเอกสารและหลักฐานประกอบการสมัครได้ตามช่องทาง ดังนี้
  1. ส่งทางไปรษณีย์ **หรือ**
  2. ยื่นด้วยตนเองได้ที่ 1) ศูนย์บริการร่วมแบบครบวงจร (OSS) 2) ศูนย์วิทยบริการและชุมชนสัมพันธ์

**ภายในวันที่ 15 กรกฎาคม ของทุกปี** โดยยังไม่ต้องชำระค่าธรรมเนียมการสมัครและลงทะเบียนเรียน

(หากส่งใบสมัครมาหลังจากวันดังกล่าวจะไม่ได้รับพิจารณาคัดเลือก)
- **การคัดเลือกผู้สมัครจะดำเนินการภายในวันที่ 15 สิงหาคม ของทุกปี**
- มหาวิทยาลัยจะแจ้งผลให้ผู้ผ่านการคัดเลือกดำเนินการชำระค่าธรรมเนียมการสมัครและลงทะเบียนเรียนภายในระยะเวลาที่กำหนด ทั้งนี้ การพิจารณาของคณะกรรมการคัดเลือกนักศึกษาใหม่ของสาขาวิชาฯ ให้ถือเป็นที่สุด

**หมายเหตุ** ผู้สมัครจัดส่งหลักฐานประกอบการสมัครเพิ่มเติม ตามคุณสมบัติเฉพาะ ข้อ 2 เพื่อประกอบการพิจารณาเข้ารับศึกษา ดังนี้

- 2.1 สำเนาใบรายงานผลการศึกษา (transcript) ตามคุณสมบัติวุฒิการศึกษาของผู้สมัคร ข้อ 1.1 – 1.5 (ต้องมี)
- 2.2 หนังสือรับรองการทำงานในวิชาชีพการแพทย์แผนไทย หรือวิชาชีพอื่นที่เกี่ยวข้องกับการแพทย์แผนไทย จำนวน 1 ฉบับ (ถ้ามี)
- 2.3 สำเนาใบประกอบโรคศิลปะหรือใบประกอบวิชาชีพทางการแพทย์แผนไทยทุกสาขาที่ได้รับ หรือสาขาการแพทย์แผนไทยประยุกต์ (ถ้ามี)
- 2.4 สำเนาใบแสดงผลการเรียนชุดวิชาสัมฤทธิ์บัตร หรือชุดวิชาในหลักสูตรการแพทย์แผนไทยบัณฑิต มหาวิทยาลัยสุโขทัยธรรมาธิราช ที่สอบผ่านทุกชุดวิชา (ถ้ามี)
- 2.5 ใบรับรองแพทย์ที่ออกโดยโรงพยาบาล (ต้องมี)

ผู้สมัครโปรดศึกษาเกณฑ์การรับสมัครนักศึกษาหลักสูตรการแพทย์แผนไทยบัณฑิตโดยละเอียด

## เกณฑ์การรับสมัครนักศึกษาหลักสูตรการแพทย์แผนไทยบัณฑิต

- 1) ผู้เข้าศึกษาซึ่งมีคุณสมบัติตามข้อ 1 วุฒิการศึกษา ข้อ 1.1 ต้องศึกษาในกลุ่มสาระการเรียนรู้วิทยาศาสตร์ไม่ต่ำกว่า 22 หน่วยกิต คณิตศาสตร์ไม่ต่ำกว่า 12 หน่วยกิตและภาษาอังกฤษ ไม่ต่ำกว่า 9 หน่วยกิต
- 2) ผู้เข้าศึกษาสามารถเทียบโอนผลการเรียนรู้ได้เฉพาะในหลักสูตรที่ได้รับการเผยแพร่โดยสำนักงานปลัดกระทรวงการอุดมศึกษา วิทยาศาสตร์ วิจัยและนวัตกรรมแล้ว กรณีเป็นสถาบันการศึกษาต่างประเทศต้องเป็นสถาบันที่สำนักงานปลัดกระทรวงการอุดมศึกษา วิทยาศาสตร์ วิจัยและนวัตกรรมรับรอง หรือใช้กรอบมาตรฐานคุณวุฒิอุดมศึกษาของประเทศนั้น ๆ และหากเป็นนักศึกษาต่างคณะในสถาบันเดียวกันจะต้องผ่านการประเมินทัศนคติต่อวิชาชีพและรายละเอียดอื่น ๆ ให้เป็นไปตามข้อบังคับของมหาวิทยาลัย
- 3) ผู้เข้าศึกษาต้องเข้ารับการฝึกปฏิบัติเสริมทักษะ การฝึกงาน/การฝึกประสบการณ์ภาคสนาม ในชุดวิชาที่หลักสูตรกำหนด ศึกษารายละเอียดชุดวิชาที่มีฝึกปฏิบัติเสริมทักษะ การฝึกงาน/การฝึกประสบการณ์ภาคสนาม อยู่ในโครงสร้างและรายละเอียดของหลักสูตร หน้า 269-275 และอัตราค่าชุดวิชาที่ต้องชำระ ภาคต้น หน้า 537-552 ภาคปลาย หน้า 553-568
- 4) ผู้เข้าศึกษาที่ได้รับใบอนุญาตเป็นผู้ประกอบโรคศิลปะ/ประกอบวิชาชีพสาขาการแพทย์แผนไทย/สาขาการแพทย์แผนไทยประยุกต์ จะได้รับการยกเว้นชุดวิชาตามที่หลักสูตรกำหนด
  - 4.1 กรณีมีใบประกอบโรคศิลปะสาขาการแพทย์แผนไทยประเภทการนวดไทย/ใบประกอบวิชาชีพการแพทย์แผนไทยด้านการนวดไทย ยกเว้นชุดวิชา 55325 นวดแผนไทย 1
  - 4.2 กรณีมีใบประกอบโรคศิลปะแผนโบราณในสาขาเวชกรรม/ใบประกอบโรคศิลปะสาขาการแพทย์แผนไทยประเภทเวชกรรมไทย/ใบประกอบวิชาชีพการแพทย์แผนไทยด้านเวชกรรมไทย ยกเว้นชุดวิชา 55331 เวชกรรมแผนไทย 1
  - 4.3 กรณีมีใบประกอบโรคศิลปะแผนโบราณในสาขาเภสัชกรรม/ใบประกอบโรคศิลปะสาขาการแพทย์แผนไทยประเภทเภสัชกรรมไทย/ใบประกอบวิชาชีพการแพทย์แผนไทยด้านเภสัชกรรมไทย ยกเว้นชุดวิชา 55328 เภสัชกรรมแผนไทย 1
  - 4.4 กรณีมีใบประกอบโรคศิลปะสาขาการแพทย์แผนไทยประยุกต์ ยกเว้นชุดวิชา 55325 นวดแผนไทย 1 ,ชุดวิชา 55328 เภสัชกรรมแผนไทย 1 และ ชุดวิชา 55331 เวชกรรมแผนไทย 1
- 5) ผู้เข้าศึกษาต้องมีสุขภาพสมบูรณ์ทั้งร่างกายและจิตใจ ไม่เป็นโรคซึ่งต้องห้ามในการขึ้นทะเบียนและรับใบอนุญาตเป็นผู้ประกอบวิชาชีพสาขาการแพทย์แผนไทย ดังนี้ โรคเรื้อนในระยะติดต่อหรือระยะปรากฏอาการเป็นที่รังเกียจต่อสังคม โรคพิษสุราเรื้อรัง หรือโรคอื่นที่สภาวิชาชีพพิจารณาเห็นว่าอุปสรรคต่อการขึ้นทะเบียนเป็นผู้ประกอบวิชาชีพการแพทย์แผนไทย และ
- 6) ผู้เข้าศึกษาต้องไม่เป็นผู้ที่มีความประพฤติเสียหายซึ่งสภาการแพทย์แผนไทยเห็นว่าจะนำมาซึ่งความเสื่อมเสียเกียรติศักดิ์แห่งวิชาชีพ ไม่เคยต้องโทษศาลพิพากษาถึงที่สุดในคดีที่สภาการแพทย์แผนไทยเห็นว่าอาจจะนำมาซึ่งความเสื่อมเสียเกียรติแห่งวิชาชีพ ไม่เป็นผู้ติดยาเสพติดให้โทษ ไม่เป็นคนวิกลจริตหรือจิตฟั่นเฟือนไม่สมประกอบ

## โครงสร้างและรายละเอียดของหลักสูตร

### หลักสูตรการแพทย์แผนไทยบัณฑิต

### การแพทย์แผนไทยบัณฑิต รหัส 50424 หลักสูตรปรับปรุง พ.ศ. 2564

(เปิดรับนักศึกษาเฉพาะ ภาคต้น เท่านั้น)

#### 1. สำเร็จการศึกษา ม.6 หรือเทียบเท่าสายวิทยาศาสตร์ หรือสายวิทยาศาสตร์-คณิตศาสตร์

#### โครงสร้างหลักสูตร

ก. หมวดวิชาศึกษาทั่วไป*	5	ชุดวิชา	(30 หน่วยกิต)
ข. หมวดวิชาเฉพาะ	18	ชุดวิชา	(108 หน่วยกิต)
ค. หมวดวิชาเลือกเสรี	1	ชุดวิชา	(6 หน่วยกิต)
รวมตลอดหลักสูตรต้องศึกษาไม่น้อยกว่า	24	ชุดวิชา	(144 หน่วยกิต)

(ใช้ระยะเวลาในการศึกษาตามโครงสร้างหลักสูตร 4 ปี)

#### รายละเอียดหลักสูตร

ก. หมวดวิชาศึกษาทั่วไป*	5	ชุดวิชา	(30 หน่วยกิต)
10103 ทักษะชีวิต	10131	สังคมมนุษย์	10151 ไทยศึกษา
10111 ภาษาอังกฤษเพื่อการสื่อสาร	10141	วิทยาศาสตร์ เทคโนโลยี และสิ่งแวดล้อมเพื่อชีวิต	
ข. หมวดวิชาเฉพาะ	18	ชุดวิชา	(108 หน่วยกิต)
- <u>พื้นฐานวิชาชีพ 7 ชุดวิชา</u>			
55101 ชีววิทยา เคมีและชีวเคมี สำหรับการแพทย์แผนไทย	55204	เคมีเภสัชวัตถุ เภสัชวิทยา และพิษวิทยาสำหรับ การแพทย์แผนไทย <sup>(1)</sup>	55322 ร่างกายมนุษย์ <sup>(1)</sup> 55335 สังคมวิทยา มานุษยวิทยา การแพทย์และระบาดวิทยา
55203 จุลชีววิทยา ปรสิตวิทยา และพยาธิสรีรวิทยาสำหรับ การแพทย์แผนไทย <sup>(1)</sup>	55309	ปรัชญาและกฎหมายเกี่ยวกับ การแพทย์แผนไทย	สำหรับการแพทย์แผนไทย
55309			55401 การวิจัยทางการแพทย์แผนไทย <sup>(1)</sup>
- <u>วิชาชีพ 11 ชุดวิชา</u>			
55324 การฝึกปฏิบัติเภสัชพฤกษศาสตร์ และเภสัชกรรมแผนไทย <sup>(1)(2)</sup>	55328	เภสัชกรรมแผนไทย 1 <sup>(1)(5)</sup>	55333 การฝึกปฏิบัติเวชกรรมแผนไทย <sup>(1)(2)</sup>
55325 นวดแผนไทย 1 <sup>(1)(3)</sup>	55329	นวดแผนไทย 2 <sup>(1)</sup>	55334 เภสัชกรรมแผนไทย 2 <sup>(1)</sup>
55326 ประสบการณ์วิชาชีพ การแพทย์แผนไทย <sup>(2)(6)</sup>	55330	การฝึกปฏิบัตินวดแผนไทย <sup>(1)(2)</sup>	55402 ผดุงครรภ์แผนไทย และการฝึกปฏิบัติ ผดุงครรภ์แผนไทย <sup>(1)(2)</sup>
	55331	เวชกรรมแผนไทย 1 <sup>(1)(4)</sup>	
	55332	เวชกรรมแผนไทย 2 <sup>(1)</sup>	

หมายเหตุ \* หมวดวิชาศึกษาทั่วไป จัดการเรียนการสอนออนไลน์สมบูรณ์แบบ ศึกษารายละเอียด หน้า (4)

(1) เป็นชุดวิชาที่มีการฝึกปฏิบัติเสริมทักษะ

(2) เป็นชุดวิชาที่มีการฝึกงาน/การฝึกประสบการณ์ภาคสนาม

(3) เป็นชุดวิชายกเว้นสำหรับผู้สมัครที่มีใบประกอบโรคศิลปะฯ ประเภทการนวดไทย หรือ ประเภทการแพทย์แผนไทยประยุกต์

(4) เป็นชุดวิชายกเว้นสำหรับผู้สมัครที่มีใบประกอบโรคศิลปะฯ ประเภทเวชกรรมไทย หรือ ประเภทการแพทย์แผนไทยประยุกต์

(5) เป็นชุดวิชายกเว้นสำหรับผู้สมัครที่มีใบประกอบโรคศิลปะฯ ประเภทเภสัชกรรมไทย หรือ ประเภทการแพทย์แผนไทยประยุกต์

(6) เป็นชุดวิชาที่นักศึกษาต้องลงทะเบียนเรียนในภาคการศึกษาสุดท้ายและเหลือไม่เกิน 3 ชุดวิชา ก่อนจบการศึกษาเท่านั้น



**ค. หมวดวิชาเลือกเสรี**

**1 ชุดวิชา (6 หน่วยกิต)**

สามารถเลือกศึกษาได้จากชุดวิชาหรือรายวิชาต่าง ๆ ที่เปิดสอนตามโครงการสัมฤทธิ์บัตร หรือในหลักสูตรระดับประกาศนียบัตรปริญญาตรีหรือเทียบเท่า ยกเว้นชุดวิชาหรือรายวิชาที่มีลักษณะดังต่อไปนี้

- (1) ชุดวิชาประสบการณ์วิชาชีพของทุกสาขาวิชา
- (2) ชุดวิชาหรือรายวิชาที่มีเนื้อหาซ้ำซ้อนกับชุดวิชาบังคับอื่น ๆ ในหลักสูตรที่เรียน
- (3) ชุดวิชาหรือรายวิชาที่มีการกำหนดคุณสมบัติและทักษะพื้นฐานไว้โดยเฉพาะ
- (4) ชุดวิชาหรือรายวิชาที่สภาวิชาการมีมติอนุมัติไม่ให้เป็นชุดวิชาเลือกเสรี
- (5) ชุดวิชาหรือรายวิชาที่มีเนื้อหาและมีการทำกิจกรรมภาคปฏิบัติ หรือตามที่สภาวิชาชีพหรือองค์กรวิชาชีพกำหนด

โปรดศึกษารายละเอียดจากเอกสารหลักสูตรการศึกษาของสาขาวิชาที่มหาวิทยาลัยจัดส่งให้ในการตอบรับเป็นนักศึกษาของมหาวิทยาลัยหรือที่เว็บไซต์ของมหาวิทยาลัย <https://www.stou.ac.th> ไปที่ หลักสูตรที่เปิดสอน → หลักสูตรปริญญาตรี → สาขาวิชา/แขนงวิชา/วิชาเอก (ที่สมัครเข้าศึกษา) → การลงทะเบียนเรียนชุดวิชาเลือกเสรี

นอกเหนือจากชุดวิชาในโครงสร้างหลักสูตรแล้ว ผู้สมัครต้องมีผลการทดสอบความรู้ภาษาอังกฤษ STOU-EPT หรือผลการทดสอบความรู้ภาษาอังกฤษตามมาตรฐานระดับอุดมศึกษาจากสถาบันอื่นที่สอบผ่านมาแล้วไม่เกิน 2 ปี นับถึงวันที่ยื่นผลการทดสอบมาแสดงก่อนสำเร็จการศึกษา ซึ่งนักศึกษาสามารถยื่นผลการทดสอบความรู้ภาษาอังกฤษ ได้ตลอดระยะเวลาที่กำลังศึกษาอยู่ โดยไม่ต้องรอใกล้สำเร็จการศึกษา

**2. สำเร็จการศึกษา ปวส. หรืออนุปริญญาทางการแพทย์แผนไทย หรือการแพทย์แผนไทยประยุกต์**

**โครงสร้างหลักสูตร**

ก. หมวดวิชาศึกษาทั่วไป*	1	ชุดวิชา	(6 หน่วยกิต)
ข. หมวดวิชาเฉพาะ	13	ชุดวิชา	(78 หน่วยกิต)
ค. หมวดวิชาเลือกเสรี	1	ชุดวิชา	(6 หน่วยกิต)
รวมตลอดหลักสูตรต้องศึกษาไม่น้อยกว่า	15	ชุดวิชา	(90 หน่วยกิต)

(ใช้ระยะเวลาในการศึกษาตามโครงสร้างหลักสูตร 2 ปีครึ่ง)

**รายละเอียดหลักสูตร**

ก. หมวดวิชาศึกษาทั่วไป*	1	ชุดวิชา	(6 หน่วยกิต)
10151 ไทยศึกษา			
ข. หมวดวิชาเฉพาะ	13	ชุดวิชา	(78 หน่วยกิต)

**- พื้นฐานวิชาชีพ 6 ชุดวิชา**

55203 จุฬาลงกรณ์มหาวิทยาลัย และ พยาบาลศรีวิทยาสำหรับ การแพทย์แผนไทย <sup>(1)</sup>	55309 ปรัชญาและกฎหมายเกี่ยวกับ การแพทย์แผนไทย	55335 สังคมวิทยา มานุษยวิทยา การแพทย์และระบาดวิทยา สำหรับการแพทย์แผนไทย
55204 เคมีเภสัชวัตถุ เภสัชวิทยา และพิษวิทยาสำหรับ การแพทย์แผนไทย <sup>(1)</sup>	55322 ร่างกายมนุษย์ <sup>(1)</sup>	55401 การวิจัยทางการแพทย์แผนไทย <sup>(1)</sup>

หมายเหตุ \* หมวดวิชาศึกษาทั่วไป จัดการเรียนการสอนออนไลน์สมบูรณ์แบบ ศึกษารายละเอียด หน้า (4)

<sup>(1)</sup> เป็นชุดวิชาที่มีการฝึกปฏิบัติเสริมทักษะ

**- วิชาชีพ 7 ชุดวิชา**

55324 การฝึกปฏิบัติเภสัชพฤกษศาสตร์ และเภสัชกรรมแผนไทย <sup>(1) (2)</sup>	55329 นวดแผนไทย 2 <sup>(1)</sup>	55333 การฝึกปฏิบัติเวชกรรมแผนไทย <sup>(1) (2)</sup>
55326 ประสบการณ์วิชาชีพ การแพทย์แผนไทย <sup>(2) (3)</sup>	55332 เวชกรรมแผนไทย 2 <sup>(1)</sup>	55334 เภสัชกรรมแผนไทย 2 <sup>(1)</sup>

**ค. หมวดวิชาเลือกเสรี****1 ชุดวิชา (6 หน่วยกิต)**

สามารถเลือกศึกษาได้จากชุดวิชาหรือรายวิชาต่าง ๆ ที่เปิดสอนตามโครงการสัมฤทธิ์บัตร หรือในหลักสูตรระดับประกาศนียบัตรปริญญาตรีหรือเทียบเท่า ยกเว้นชุดวิชาหรือรายวิชาที่มีลักษณะดังต่อไปนี้

- (1) ชุดวิชาประสบการณ์วิชาชีพของทุกสาขาวิชา
- (2) ชุดวิชาหรือรายวิชาที่มีเนื้อหาซ้ำซ้อนกับชุดวิชาบังคับอื่น ๆ ในหลักสูตรที่เรียน
- (3) ชุดวิชาหรือรายวิชาที่มีการกำหนดคุณสมบัติและทักษะพื้นฐานไว้โดยเฉพาะ
- (4) ชุดวิชาหรือรายวิชาที่สภาวิชาการมีมติอนุมัติไม่ให้เป็นชุดวิชาเลือกเสรี
- (5) ชุดวิชาหรือรายวิชาที่มีเนื้อหาและมีการทำกิจกรรมภาคปฏิบัติ หรือตามที่สภาวิชาชีพหรือองค์กรวิชาชีพกำหนด

โปรดศึกษารายละเอียดจากเอกสารหลักสูตรการศึกษาของสาขาวิชาที่มหาวิทยาลัยจัดส่งให้ในการตอบรับเป็นนักศึกษาของมหาวิทยาลัยหรือที่เว็บไซต์ของมหาวิทยาลัย <https://www.stou.ac.th> ไปที่ หลักสูตรที่เปิดสอน → หลักสูตรปริญญาตรี → สาขาวิชา/แขนงวิชา/วิชาเอก (ที่สมัครเข้าศึกษา) → การลงทะเบียนเรียนชุดวิชาเลือกเสรี

นอกเหนือจากชุดวิชาในโครงสร้างหลักสูตรแล้ว ผู้สมัคร**ต้องมีผลการทดสอบความรู้ภาษาอังกฤษ STOU-EPT** หรือผลการทดสอบความรู้ภาษาอังกฤษตามมาตรฐานระดับอุดมศึกษาจากสถาบันอื่นที่สอบผ่านมาแล้วไม่เกิน 2 ปี นับถึงวันที่ยื่นผลการทดสอบมาแสดงก่อนสำเร็จการศึกษา ซึ่งนักศึกษาสามารถยื่นผลการทดสอบความรู้ภาษาอังกฤษได้ตลอดระยะเวลาที่กำลังศึกษาอยู่ โดยไม่ต้องรอใกล้สำเร็จการศึกษา

**3. สำเร็จการศึกษาปริญญาตรีทางด้านการแพทย์แผนไทย หรือการแพทย์แผนไทยประยุกต์****โครงสร้างหลักสูตร**

ก. หมวดวิชาศึกษาทั่วไป*	1 ชุดวิชา (6 หน่วยกิต)
ข. หมวดวิชาเฉพาะ	10 ชุดวิชา (60 หน่วยกิต)
ค. หมวดวิชาเลือกเสรี	1 ชุดวิชา (6 หน่วยกิต)
รวมตลอดหลักสูตรต้องศึกษาไม่น้อยกว่า	12 ชุดวิชา (72 หน่วยกิต)

(ใช้ระยะเวลาในการศึกษาตามโครงสร้างหลักสูตร 2 ปี)

**รายละเอียดหลักสูตร**

ก. หมวดวิชาศึกษาทั่วไป*	1 ชุดวิชา (6 หน่วยกิต)
10151 ไทยศึกษา	

หมายเหตุ \* หมวดวิชาศึกษาทั่วไป จัดการเรียนการสอนออนไลน์สมบูรณ์แบบ ศึกษารายละเอียด หน้า (4)

(1) เป็นชุดวิชาที่มีการฝึกปฏิบัติเสริมทักษะ

(2) เป็นชุดวิชาที่มีการฝึกงาน/การฝึกประสบการณ์ภาคสนาม

(3) เป็นชุดวิชาที่นักศึกษาต้องลงทะเบียนเรียนในภาคการศึกษาสุดท้ายและเหลือไม่เกิน 3 ชุดวิชา ก่อนจบการศึกษาเท่านั้น



## ข. หมวดวิชาเฉพาะ

## 10 ชุดวิชา (60 หน่วยกิต)

## - พื้นฐานวิชาชีพ 6 ชุดวิชา

55203 จุลชีววิทยา ประสาทวิทยาและ  
พยาธิสรีรวิทยาสำหรับ  
การแพทย์แผนไทย<sup>(1)</sup>

55309 ปรัชญาและกฎหมายเกี่ยวกับ  
การแพทย์แผนไทย  
55322 ร่างกายมนุษย์<sup>(1)</sup>

55335 สังคมวิทยา มานุษยวิทยา  
การแพทย์และระบาดวิทยา  
สำหรับการแพทย์แผนไทย

55204 เคมีเภสัชวัตถุ เภสัชวิทยา  
และพิษวิทยาสำหรับ  
การแพทย์แผนไทย<sup>(1)</sup>

55401 การวิจัยทางการแพทย์แผนไทย<sup>(1)</sup>

## - วิชาชีพ 4 ชุดวิชา

55324 การฝึกปฏิบัติเภสัชพฤกษศาสตร์  
และเภสัชกรรมแผนไทย<sup>(1)(2)</sup>

55326 ประสบการณ์วิชาชีพ  
การแพทย์แผนไทย<sup>(2)(3)</sup>

55330 การฝึกปฏิบัตินวัตกรรมแผนไทย<sup>(1)(2)</sup>

55333 การฝึกปฏิบัติเวชกรรมแผนไทย<sup>(1)(2)</sup>

## ค. หมวดวิชาเลือกเสรี

## 1 ชุดวิชา (6 หน่วยกิต)

สามารถเลือกศึกษาได้จากชุดวิชาหรือรายวิชาต่าง ๆ ที่เปิดสอนตามโครงการสัมฤทธิ์บัตร หรือในหลักสูตรระดับประกาศนียบัตร  
ปริญญาตรีหรือเทียบเท่า ยกเว้นชุดวิชาหรือรายวิชาที่มีลักษณะดังต่อไปนี้

- (1) ชุดวิชาประสบการณ์วิชาชีพของทุกสาขาวิชา
- (2) ชุดวิชาหรือรายวิชาที่มีเนื้อหาซ้ำซ้อนกับชุดวิชาบังคับอื่น ๆ ในหลักสูตรที่เรียน
- (3) ชุดวิชาหรือรายวิชาที่มีการกำหนดคุณสมบัติและทักษะพื้นฐานไว้โดยเฉพาะ
- (4) ชุดวิชาหรือรายวิชาที่สภาวิชาการมีมติอนุมัติไม่ให้เป็นชุดวิชาเลือกเสรี
- (5) ชุดวิชาหรือรายวิชาที่มีเนื้อหาและมีการทำกิจกรรมภาคปฏิบัติ หรือตามที่สภาวิชาชีพหรือองค์กรวิชาชีพกำหนด

โปรดศึกษารายละเอียดจากเอกสารหลักสูตรการศึกษาของสาขาวิชาที่มหาวิทยาลัยจัดส่งให้ในการตอบรับเป็นนักศึกษาของ  
มหาวิทยาลัยหรือที่เว็บไซต์ของมหาวิทยาลัย <https://www.stou.ac.th> ไปที่ หลักสูตรที่เปิดสอน → หลักสูตรปริญญาตรี →  
สาขาวิชา/แขนงวิชา/วิชาเอก (ที่สมัครเข้าศึกษา) → การลงทะเบียนเรียนชุดวิชาเลือกเสรี

นอกเหนือจากชุดวิชาในโครงสร้างหลักสูตรแล้ว ผู้สมัคร**ต้องมี**ผลการทดสอบความรู้ภาษาอังกฤษ STOU-EPT  
หรือผลการทดสอบความรู้ภาษาอังกฤษตามมาตรฐานระดับอุดมศึกษาจากสถาบันอื่นที่**สอบผ่านมาแล้วไม่เกิน 2 ปี**  
**นับถึงวันที่ยื่นผลการทดสอบมาแสดงก่อนสำเร็จการศึกษา** ซึ่งนักศึกษาสามารถยื่นผลการทดสอบความรู้ภาษาอังกฤษ  
**ได้ตลอดระยะเวลาที่กำลังศึกษาอยู่ โดยไม่ต้องรอใกล้สำเร็จการศึกษา**

หมายเหตุ <sup>(1)</sup> เป็นชุดวิชาที่มีการฝึกปฏิบัติเสริมทักษะ

<sup>(2)</sup> เป็นชุดวิชาที่มีการฝึกงาน/การฝึกประสบการณ์ภาคสนาม

<sup>(3)</sup> เป็นชุดวิชาที่นักศึกษาต้องลงทะเบียนเรียนในภาคการศึกษาสุดท้ายและเหลือไม่เกิน 3 ชุดวิชา ก่อนจบการศึกษาเท่านั้น



#### 4. สำเร็จการศึกษาปริญญาตรีทางด้านวิทยาศาสตร์สุขภาพ หรือสูงกว่า

##### โครงสร้างหลักสูตร

ก. หมวดวิชาศึกษาทั่วไป*	1	ชุดวิชา (6 หน่วยกิต)
ข. หมวดวิชาเฉพาะ	15	ชุดวิชา (90 หน่วยกิต)
ค. หมวดวิชาเลือกเสรี	1	ชุดวิชา (6 หน่วยกิต)
รวมตลอดหลักสูตรต้องศึกษาไม่น้อยกว่า	17	ชุดวิชา (102 หน่วยกิต)

(ใช้ระยะเวลาในการศึกษาตามโครงสร้างหลักสูตร 3 ปี)

##### รายละเอียดหลักสูตร

ก. หมวดวิชาศึกษาทั่วไป*	1	ชุดวิชา (6 หน่วยกิต)
10151 ไทยศึกษา		
ข. หมวดวิชาเฉพาะ	15	ชุดวิชา (90 หน่วยกิต)

##### - พื้นฐานวิชาชีพ 4 ชุดวิชา

55204 เคมีเภสัชวัตถุ เภสัชวิทยา และพิษวิทยาสำหรับ การแพทย์แผนไทย <sup>(1)</sup>	55309 ปรัชญาและกฎหมายเกี่ยวกับ การแพทย์แผนไทย	55322 ร่างกายมนุษย์ <sup>(1)</sup> 55401 การวิจัยทางการแพทย์แผนไทย <sup>(1)</sup>
---	--	--

##### - วิชาชีพ 11 ชุดวิชา

55324 การฝึกปฏิบัติเภสัชพฤกษศาสตร์ และเภสัชกรรมแผนไทย <sup>(1)(2)</sup>	55328 เภสัชกรรมแผนไทย <sup>(1)(5)</sup> 55329 นวดแผนไทย <sup>(2)</sup>	55333 การฝึกปฏิบัติเวชกรรมแผนไทย <sup>(1)(2)</sup> 55334 เภสัชกรรมแผนไทย <sup>(2)</sup>
55325 นวดแผนไทย <sup>(1)(3)</sup>	55330 การฝึกปฏิบัตินวดแผนไทย <sup>(1)(2)</sup>	55402 ผดุงครรภ์แผนไทย และการฝึกปฏิบัติ ผดุงครรภ์แผนไทย <sup>(1)(2)</sup>
55326 ประสบการณ์วิชาชีพ การแพทย์แผนไทย <sup>(2)(6)</sup>	55331 เวชกรรมแผนไทย <sup>(1)(4)</sup> 55332 เวชกรรมแผนไทย <sup>(2)</sup>	

##### ค. หมวดวิชาเลือกเสรี 1 ชุดวิชา (6 หน่วยกิต)

สามารถเลือกศึกษาได้จากชุดวิชาหรือรายวิชาต่าง ๆ ที่เปิดสอนตามโครงการสัมฤทธิ์บัตร หรือในหลักสูตรระดับประกาศนียบัตรปริญญาตรีหรือเทียบเท่า ยกเว้นชุดวิชาหรือรายวิชาที่มีลักษณะดังต่อไปนี้

- (1) ชุดวิชาประสบการณ์วิชาชีพของทุกสาขาวิชา
- (2) ชุดวิชาหรือรายวิชาที่มีเนื้อหาซ้ำซ้อนกับชุดวิชาบังคับอื่น ๆ ในหลักสูตรที่เรียน
- (3) ชุดวิชาหรือรายวิชาที่มีการกำหนดคุณสมบัติและทักษะพื้นฐานไว้โดยเฉพาะ
- (4) ชุดวิชาหรือรายวิชาที่สภาวิชาการมีมติอนุมัติไม่ให้เป็นชุดวิชาเลือกเสรี
- (5) ชุดวิชาหรือรายวิชาที่มีเนื้อหาและมีการทำกิจกรรมภาคปฏิบัติ หรือตามที่สภาวิชาชีพหรือองค์กรวิชาชีพกำหนด

หมายเหตุ \* หมวดวิชาศึกษาทั่วไป จัดการเรียนการสอนออนไลน์สมบูรณ์แบบ ศึกษารายละเอียด หน้า (4)

(1) เป็นชุดวิชาที่มีการฝึกปฏิบัติเสริมทักษะ

(2) เป็นชุดวิชาที่มีการฝึกงาน/การฝึกประสบการณ์ภาคสนาม

(3) เป็นชุดวิชาแยกเว้นสำหรับผู้สมัครที่มีใบประกอบโรคศิลปะฯ ประเภทการนวดไทย หรือ ประเภทการแพทย์แผนไทยประยุกต์

(4) เป็นชุดวิชาแยกเว้นสำหรับผู้สมัครที่มีใบประกอบโรคศิลปะฯ ประเภทเวชกรรมไทย หรือ ประเภทการแพทย์แผนไทยประยุกต์

(5) เป็นชุดวิชาแยกเว้นสำหรับผู้สมัครที่มีใบประกอบโรคศิลปะฯ ประเภทเภสัชกรรมไทย หรือ ประเภทการแพทย์แผนไทยประยุกต์

(6) เป็นชุดวิชาที่นักศึกษาต้องลงทะเบียนเรียนในภาคการศึกษาสุดท้ายและเหลือไม่เกิน 3 ชุดวิชา ก่อนจบการศึกษาเท่านั้น

โปรดศึกษารายละเอียดจากเอกสารหลักสูตรการศึกษาของสาขาวิชาที่มหาวิทยาลัยจัดส่งให้ในการตอบรับเป็นนักศึกษาของมหาวิทยาลัยหรือที่เว็บไซต์ของมหาวิทยาลัย <https://www.stou.ac.th> ไปที่ หลักสูตรที่เปิดสอน → หลักสูตรปริญญาตรี → สาขาวิชา/แขนงวิชา/วิชาเอก (ที่สมัครเข้าศึกษา) → การลงทะเบียนเรียนชุดวิชาเลือกเสรี

นอกเหนือจากชุดวิชาในโครงสร้างหลักสูตรแล้ว ผู้สมัครต้องมีผลการทดสอบความรู้ภาษาอังกฤษ STOU-EPT หรือผลการทดสอบความรู้ภาษาอังกฤษตามมาตรฐานระดับอุดมศึกษาจากสถาบันอื่นที่สอบผ่านมาแล้วไม่เกิน 2 ปี นับถึงวันที่ยื่นผลการทดสอบมาแสดงก่อนสำเร็จการศึกษา ซึ่งนักศึกษาสามารถยื่นผลการทดสอบความรู้ภาษาอังกฤษ ได้ตลอดระยะเวลาที่กำลังศึกษาอยู่ โดยไม่ต้องรอใกล้สำเร็จการศึกษา

### 5. สำเร็จการศึกษาปริญญาตรีสาขาอื่นหรือสูงกว่าที่มีใช้ทางการแพทย์แผนไทย การแพทย์แผนไทยประยุกต์ หรือวิทยาศาสตร์สุขภาพ

#### โครงสร้างหลักสูตร

ก. หมวดวิชาศึกษาทั่วไป*	1	ชุดวิชา (6 หน่วยกิต)
ข. หมวดวิชาเฉพาะ	17	ชุดวิชา (102 หน่วยกิต)
ค. หมวดวิชาเลือกเสรี	1	ชุดวิชา (6 หน่วยกิต)
รวมตลอดหลักสูตรต้องศึกษาไม่น้อยกว่า	19	ชุดวิชา (114 หน่วยกิต)

(ใช้ระยะเวลาในการศึกษาตามโครงสร้างหลักสูตร 3 ปีครึ่ง)

#### รายละเอียดหลักสูตร

ก. หมวดวิชาศึกษาทั่วไป*	1	ชุดวิชา (6 หน่วยกิต)
10151 ไทยศึกษา		
ข. หมวดวิชาเฉพาะ	17	ชุดวิชา (102 หน่วยกิต)

#### - พื้นฐานวิชาชีพ 6 ชุดวิชา

55203 จุลชีววิทยา ปรสิตรวิทยาและ พยาธิสรีรวิทยาสำหรับ การแพทย์แผนไทย <sup>(1)</sup>	55309 ปรัชญาและกฎหมายเกี่ยวกับ การแพทย์แผนไทย	55335 สังคมวิทยา มานุษยวิทยา การแพทย์และระบาดวิทยา สำหรับการแพทย์แผนไทย
55204 เคมีเภสัชวัตถุ เภสัชวิทยา และพิษวิทยาสำหรับ การแพทย์แผนไทย <sup>(1)</sup>	55322 ร่างกายมนุษย์ <sup>(1)</sup>	55401 การวิจัยทางการแพทย์แผนไทย <sup>(1)</sup>

หมายเหตุ \* หมวดวิชาศึกษาทั่วไป จัดการเรียนการสอนออนไลน์สมบูรณ์แบบ ศึกษารายละเอียด หน้า (4)

<sup>(1)</sup> เป็นชุดวิชาที่มีการฝึกปฏิบัติเสริมทักษะ

**- วิชาชีพ 11 ชุติวิชา**

55324 การฝึกปฏิบัติเภสัชพฤกษศาสตร์ และเภสัชกรรมแผนไทย <sup>(1)(2)</sup>	55328 เภสัชกรรมแผนไทย 1 <sup>(1)(5)</sup>	55333 การฝึกปฏิบัติเวชกรรมแผนไทย <sup>(1)(2)</sup>
55325 นวดแผนไทย 1 <sup>(1)(3)</sup>	55329 นวดแผนไทย 2 <sup>(1)</sup>	55334 เภสัชกรรมแผนไทย 2 <sup>(1)</sup>
55326 ประสบการณ์วิชาชีพ การแพทย์แผนไทย <sup>(2)(6)</sup>	55330 การฝึกปฏิบัตินวดแผนไทย <sup>(1)(2)</sup>	55402 ผดุงครรภ์แผนไทย และการฝึกปฏิบัติ ผดุงครรภ์แผนไทย <sup>(1)(2)</sup>
	55331 เวชกรรมแผนไทย 1 <sup>(1)(4)</sup>	
	55332 เวชกรรมแผนไทย 2 <sup>(1)</sup>	

**ค. หมวดวิชาเลือกเสรี****1 ชุติวิชา (6 หน่วยกิต)**

สามารถเลือกศึกษาได้จากชุติวิชาหรือรายวิชาต่าง ๆ ที่เปิดสอนตามโครงการสัมฤทธิ์บัตร หรือในหลักสูตรระดับประกาศนียบัตรปริญญาตรีหรือเทียบเท่า ยกเว้นชุติวิชาหรือรายวิชาที่มีลักษณะดังต่อไปนี้

- (1) ชุติวิชาประสบการณ์วิชาชีพของทุกสาขาวิชา
- (2) ชุติวิชาหรือรายวิชาที่มีเนื้อหาซ้ำซ้อนกับชุติวิชาบังคับอื่น ๆ ในหลักสูตรที่เรียน
- (3) ชุติวิชาหรือรายวิชาที่มีการกำหนดคุณสมบัติและทักษะพื้นฐานไว้โดยเฉพาะ
- (4) ชุติวิชาหรือรายวิชาที่สภาวิชาการมีมติอนุมัติไม่ให้เป็นชุติวิชาเลือกเสรี
- (5) ชุติวิชาหรือรายวิชาที่มีเนื้อหาและมีการทำกิจกรรมภาคปฏิบัติ หรือตามที่สภาวิชาชีพหรือองค์กรวิชาชีพกำหนด

โปรดศึกษารายละเอียดจากเอกสารหลักสูตรการศึกษาของสาขาวิชาที่มหาวิทยาลัยจัดส่งให้ในการตอบรับเป็นนักศึกษาของมหาวิทยาลัยหรือที่เว็บไซต์ของมหาวิทยาลัย <https://www.stou.ac.th> ไปที่ หลักสูตรที่เปิดสอน → หลักสูตรปริญญาตรี → สาขาวิชา/แขนงวิชา/วิชาเอก (ที่สมัครเข้าศึกษา) → การลงทะเบียนเรียนชุติวิชาเลือกเสรี

นอกเหนือจากชุติวิชาในโครงสร้างหลักสูตรแล้ว ผู้สมัครต้องมีผลการทดสอบความรู้ภาษาอังกฤษ STOU-EPT หรือผลการทดสอบความรู้ภาษาอังกฤษตามมาตรฐานระดับอุดมศึกษาจากสถาบันอื่นที่สอบผ่านมาแล้วไม่เกิน 2 ปี นับถึงวันที่ยื่นผลการทดสอบมาแสดงก่อนสำเร็จการศึกษา ซึ่งนักศึกษาสามารถยื่นผลการทดสอบความรู้ภาษาอังกฤษได้ตลอดระยะเวลาที่กำลังศึกษาอยู่ โดยไม่ต้องรอใกล้สำเร็จการศึกษา

หมายเหตุ <sup>(1)</sup> เป็นชุติวิชาที่มีการฝึกปฏิบัติเสริมทักษะ

<sup>(2)</sup> เป็นชุติวิชาที่มีการฝึกงาน/การฝึกประสบการณ์ภาคสนาม

<sup>(3)</sup> เป็นชุติวิชายกเว้นสำหรับผู้สมัครที่มีใบประกอบโรคศิลปะฯ ประเภทการนวดไทย หรือ ประเภทการแพทย์แผนไทยประยุกต์

<sup>(4)</sup> เป็นชุติวิชายกเว้นสำหรับผู้สมัครที่มีใบประกอบโรคศิลปะฯ ประเภทเวชกรรมไทย หรือ ประเภทการแพทย์แผนไทยประยุกต์

<sup>(5)</sup> เป็นชุติวิชายกเว้นสำหรับผู้สมัครที่มีใบประกอบโรคศิลปะฯ ประเภทเภสัชกรรมไทย หรือ ประเภทการแพทย์แผนไทยประยุกต์

<sup>(6)</sup> เป็นชุติวิชาที่นักศึกษาต้องลงทะเบียนเรียนในภาคการศึกษาสุดท้ายและเหลือไม่เกิน 3 ชุติวิชา ก่อนจบการศึกษาเท่านั้น

## คุณสมบัติของผู้สมัคร

## หลักสูตรวิทยาศาสตรบัณฑิต

วิชาเอกอาชีวอนามัยและความปลอดภัย รหัส 50514\* หลักสูตรปรับปรุง พ.ศ. 2566

## ชื่อปริญญา

วิทยาศาสตรบัณฑิต (อาชีวอนามัยและความปลอดภัย)

Bachelor of Science (Occupational Health  
and Safety)

## ชื่อย่อ

วท.บ. (อาชีวอนามัยและความปลอดภัย)

B.Sc. (Occupational Health and Safety)

(เปิดรับนักศึกษาใน ภาคต้น และ ภาคปลาย)

สาขาวิชา/แขนงวิชา/วิชาเอก	คุณสมบัติของผู้สมัคร
สาขาวิชาวิทยาศาสตร์สุขภาพ รหัส 50  วิชาเอกอาชีวอนามัยและความปลอดภัย รหัส 50514	<p>ต้องสำเร็จการศึกษาวุฒิมัธยมศึกษาใดวุฒิมัธยมศึกษาหนึ่ง ดังนี้</p> <ol style="list-style-type: none"> <li>1. สำเร็จการศึกษาปริญญาตรีวิทยาศาสตร์สุขภาพ หรือ</li> <li>2. สำเร็จการศึกษาปริญญาตรีวิทยาศาสตร์การแพทย์ หรือ</li> <li>3. สำเร็จการศึกษาปริญญาตรีสาธารณสุขศาสตร์ หรือ</li> <li>4. สำเร็จการศึกษาปริญญาตรีพยาบาลศาสตร์ หรือ</li> <li>5. สำเร็จการศึกษาปริญญาตรีการแพทย์แผนไทย หรือ</li> <li>6. สำเร็จการศึกษาปริญญาตรีวิศวกรรมศาสตร์ หรือ</li> <li>7. สำเร็จการศึกษาปริญญาตรีครุศาสตร์อุตสาหกรรม หรืออุตสาหกรรมศาสตร์ หรือ</li> <li>8. สำเร็จการศึกษาปริญญาตรีวิทยาศาสตร์ทุกสาขาวิชา ปริญญาตรีเทคโนโลยี</li> </ol> <div style="border: 1px solid black; padding: 5px; margin-top: 10px;"> <p>ศึกษาโครงสร้างและรายละเอียดของหลักสูตร หน้า 277-278 สมัครภาคต้น ศึกษาโปรแกรมการลงทะเบียนเรียน หน้า 283 สมัครภาคปลาย ศึกษาโปรแกรมการลงทะเบียนเรียน หน้า 287</p> </div>

\*หลักสูตรวิทยาศาสตรบัณฑิต วิชาเอกอาชีวอนามัยและความปลอดภัย มีโครงสร้างหลักสูตรที่สอดคล้องกับหลักเกณฑ์และเงื่อนไขการขอขึ้นทะเบียนเป็นเจ้าหน้าที่ความปลอดภัยในการทำงานระดับวิชาชีพ (จป.ว) ของกระทรวงแรงงาน

นักศึกษาที่ศึกษาในโครงสร้างหลักสูตรปรับปรุง พ.ศ. 2566 หากไม่สำเร็จการศึกษาในปีการศึกษา 2573 มหาวิทยาลัยจะโอนนักศึกษาเข้าสู่หลักสูตรปรับปรุงฉบับใหม่โดยอัตโนมัติ

หมายเหตุ ผู้สมัครเข้าศึกษาหลักสูตรวิทยาศาสตรบัณฑิต วิชาเอกอาชีวอนามัยและความปลอดภัย รหัส 50514 ต้องเป็นผู้สำเร็จการศึกษาจากหลักสูตรที่กระทรวงสาธารณสุข หรือสถาบันอุดมศึกษาที่สำนักงาน ก.พ. รับรอง

## โครงสร้างและรายละเอียดของหลักสูตร

### หลักสูตรวิทยาศาสตรบัณฑิต

### วิชาเอกอาชีวอนามัยและความปลอดภัย รหัส 50514 หลักสูตรปรับปรุง พ.ศ. 2566

1. สำเร็จการศึกษาปริญญาตรีวิทยาศาสตร์สุขภาพ หรือปริญญาตรีวิทยาศาสตร์การแพทย์ หรือปริญญาตรีสาธารณสุขศาสตร์ หรือปริญญาตรีพยาบาลศาสตร์ หรือปริญญาตรีการแพทย์แผนไทย หรือปริญญาตรีวิศวกรรมศาสตร์ หรือปริญญาตรีครุศาสตร์อุตสาหกรรม หรือปริญญาตรีอุตสาหกรรมศาสตร์ หรือปริญญาตรีวิทยาศาสตร์ทุกสาขาวิชา หรือปริญญาตรีเทคโนโลยี

#### โครงสร้างหลักสูตร

ก. หมวดวิชาศึกษาทั่วไป*	1	ชุดวิชา	(6 หน่วยกิต)
ข. หมวดวิชาเฉพาะ	12	ชุดวิชา	(72 หน่วยกิต)
รวมตลอดหลักสูตรต้องศึกษาไม่น้อยกว่า	13	ชุดวิชา	(78 หน่วยกิต)

(ใช้ระยะเวลาในการศึกษาตามโครงสร้างหลักสูตร 2 ปีครึ่ง)

#### รายละเอียดหลักสูตร

ก. หมวดวิชาศึกษาทั่วไป*	1	ชุดวิชา	(6 หน่วยกิต)
10151 ไทยศึกษา			
ข. หมวดวิชาเฉพาะ	12	ชุดวิชา	(72 หน่วยกิต)
- พื้นฐานวิชาชีพ 2 ชุดวิชา			
54119 ชีวสถิติและระเบียบวิธีวิจัย สำหรับงานสาธารณสุข	54123 วิทยาศาสตร์สุขภาพ สำหรับงานสาธารณสุข		
- วิชาเฉพาะด้าน 10 ชุดวิชา			
54124 ระบบสุขภาพและ วิทยาการระบาด	54129 พื้นฐานวิศวกรรมในงาน อาชีวอนามัยและความปลอดภัย	54132 เทคโนโลยีวิศวกรรม ความปลอดภัย <sup>(2)</sup>	
54125 การตรวจวัดและประเมิน ทางสุขศาสตร์อุตสาหกรรม <sup>(1) (2)</sup>	54130 เทคโนโลยีการจัดการ อาชีวอนามัยและความปลอดภัย	54133 พิษวิทยาและเวชศาสตร์ป้องกัน	
54128 เทคโนโลยีการป้องกัน และควบคุมทางสุขศาสตร์ อุตสาหกรรม	54131 กฎหมายและมาตรฐานด้าน อาชีวอนามัย ความปลอดภัย และสภาพแวดล้อมในการทำงาน	54134 การยศาสตร์และจิตวิทยา อุตสาหกรรม	
		54135 ประสพการณ์วิชาชีพ อาชีวอนามัย ความปลอดภัยและ สภาพแวดล้อมในการทำงาน <sup>(3)</sup>	

หมายเหตุ \* หมวดวิชาศึกษาทั่วไป จัดการเรียนการสอนออนไลน์สมบูรณ์แบบ ศึกษารายละเอียด หน้า (4)

(1) นักศึกษาควรศึกษาชุดวิชา 54125 การตรวจวัดและประเมินทางสุขศาสตร์อุตสาหกรรม ก่อนลงทะเบียนเรียน  
ชุดวิชา 54128 เทคโนโลยีการป้องกันและควบคุมทางสุขศาสตร์อุตสาหกรรม

(2) เป็นชุดวิชาที่มีการฝึกปฏิบัติเสริมทักษะ

(3) เป็นชุดวิชาที่นักศึกษาต้องลงทะเบียนเรียนในภาคการศึกษาสุดท้ายและเหลือไม่เกิน 3 ชุดวิชา ก่อนจบการศึกษาเท่านั้น และ  
นักศึกษาต้องฝึกงานภาคสนามวิชาชีพอาชีวอนามัยและความปลอดภัยในสถานประกอบกิจการ โดยนักศึกษาต้องจัดหาสถาน  
ประกอบกิจการสำหรับฝึกงานได้

นอกเหนือจากชุดวิชาในโครงสร้างหลักสูตรแล้ว ผู้สมัคร**ต้องมี**ผลการทดสอบความรู้ภาษาอังกฤษ STOU-EPT หรือผลการทดสอบความรู้ภาษาอังกฤษตามมาตรฐานระดับอุดมศึกษาจากสถาบันที่สอบผ่านมาแล้วไม่เกิน 2 ปี นับถึงวันที่ยื่นผลการทดสอบมาแสดงก่อนสำเร็จการศึกษา ซึ่งนักศึกษาสามารถยื่นผลการทดสอบความรู้ภาษาอังกฤษ ได้ตลอดระยะเวลาที่กำลังศึกษาอยู่ โดยไม่ต้องรอใกล้สำเร็จการศึกษา

**สาขาวิชาวิทยาศาสตร์สุขภาพ รหัส 50**  
**โปรแกรมการลงทะเบียนเรียนของนักศึกษาที่สมัครเรียน**  
**ภาคต้น ปีการศึกษา 2567**

**หลักสูตรสาธารณสุขศาสตรบัณฑิต**

**วิชาเอกสาธารณสุขชุมชน รหัส 50614 หลักสูตรปรับปรุง พ.ศ. 2565**

ชุดวิชา	ค่าชุดวิชาสำหรับ นักศึกษาใหม่	วัน/เวลาสอบไล่ สำหรับผู้สมัครภาคต้น
<b>1) สำเร็จการศึกษามัธยมศึกษาตอนปลาย (ม.6) หรือเทียบเท่า (คุณสมบัติผู้สมัครข้อ 2.1)</b>		
10131 สังคมมนุษย์	1,100 บาท	เสาร์ 25 ม.ค. 2568 บ่าย
50101 วิทยาศาสตร์พื้นฐาน	1,100 บาท	อาทิตย์ 26 ม.ค. 2568 บ่าย
<b>และเลือก 1 ชุดวิชา จากชุดวิชาต่อไปนี้</b>		
10111 ภาษาอังกฤษเพื่อการสื่อสาร	1,100 บาท	เสาร์ 25 ม.ค. 2568 เช้า
10161 ภาษาไทยเพื่อการสื่อสาร	1,100 บาท	เสาร์ 25 ม.ค. 2568 เช้า
<b>2) สำเร็จการศึกษาประกาศนียบัตรวิชาชีพเทคนิค (ปวท.) ประเภทวิชาบริหารธุรกิจ ศิลปหัตถกรรม (คุณสมบัติผู้สมัครข้อ 2.2)</b>		
10141 วิทยาศาสตร์ เทคโนโลยีและสิ่งแวดล้อมเพื่อชีวิต	1,100 บาท	เสาร์ 25 ม.ค. 2568 บ่าย
50101 วิทยาศาสตร์พื้นฐาน	1,100 บาท	อาทิตย์ 26 ม.ค. 2568 บ่าย
<b>และเลือก 1 ชุดวิชา จากชุดวิชาต่อไปนี้</b>		
10111 ภาษาอังกฤษเพื่อการสื่อสาร	1,100 บาท	เสาร์ 25 ม.ค. 2568 เช้า
10161 ภาษาไทยเพื่อการสื่อสาร	1,100 บาท	เสาร์ 25 ม.ค. 2568 เช้า
<b>3) สำเร็จการศึกษาประกาศนียบัตรวิชาชีพเทคนิค (ปวท.) ประเภทวิชาช่างอุตสาหกรรม เกษตรกรรม คหกรรม (คุณสมบัติผู้สมัครข้อ 2.3)</b>		
10121 อารยธรรมมนุษย์	1,100 บาท	อาทิตย์ 26 ม.ค. 2568 เช้า
52302 วิทยาการระบาดในงานสาธารณสุข	1,100 บาท	เสาร์ 25 ม.ค. 2568 บ่าย
53202 การสาธารณสุขชุมชน	1,000 บาท	อาทิตย์ 26 ม.ค. 2568 บ่าย
<b>4) สำเร็จการศึกษาประกาศนียบัตรวิชาชีพชั้นสูง (ปวส.) ประเภทวิชาพาณิชยกรรมหรือบริหารธุรกิจ อุตสาหกรรมท่องเที่ยว ศิลปกรรม (คุณสมบัติผู้สมัครข้อ 2.4)</b>		
10121 อารยธรรมมนุษย์	1,100 บาท	อาทิตย์ 26 ม.ค. 2568 เช้า
10141 วิทยาศาสตร์ เทคโนโลยีและสิ่งแวดล้อมเพื่อชีวิต	1,100 บาท	เสาร์ 25 ม.ค. 2568 บ่าย
50101 วิทยาศาสตร์พื้นฐาน	1,100 บาท	อาทิตย์ 26 ม.ค. 2568 บ่าย

## วิชาเอกสาธารณสุขชุมชน รหัส 50614 หลักสูตรปรับปรุง พ.ศ. 2565 (ต่อ)

ชุดวิชา	ค่าชุดวิชาสำหรับ นักศึกษาใหม่	วัน/เวลาสอบไล่ สำหรับผู้สมัครภาคต้น
<b>5) ประกาศนียบัตรวิชาชีพชั้นสูง (ปวส.) ประเภทวิชาอุตสาหกรรม อุตสาหกรรมสิ่งทอ คหกรรม เกษตรกรรม ประมง และเทคโนโลยีสารสนเทศและการสื่อสาร (คุณสมบัติผู้สมัครข้อ 2.5)</b>		
10121 อารยธรรมมนุษย์	1,100 บาท	อาทิตย์ 26 ม.ค. 2568 เข้า
52302 วิทยาการระบาดในงานสาธารณสุข	1,100 บาท	เสาร์ 25 ม.ค. 2568 บ่าย
53202 การสาธารณสุขชุมชน	1,000 บาท	อาทิตย์ 26 ม.ค. 2568 บ่าย
<b>6) สำเร็จการศึกษาประกาศนียบัตรทางวิทยาศาสตร์สุขภาพ หรือวิทยาศาสตรการแพทย์ หรือประกาศนียบัตรอื่น ๆ ที่เกี่ยวข้อง ซึ่งรับจากผู้สำเร็จการศึกษามัธยมศึกษาตอนปลาย (ม.6) และศึกษาในหลักสูตร 1 ปี (เช่น ป.ผู้ช่วยทันตแพทย์ ป.ผู้ช่วยเภสัชกร ป.ผู้ช่วยแพทย์ ป.ผดุงครรภ์อนามัย ป.พนักงานอนามัย ป.พนักงานวิทยาศาสตรการแพทย์) (คุณสมบัติผู้สมัครข้อ 2.6)</b>		
10103 ทักษะชีวิต	1,100 บาท	เสาร์ 25 ม.ค. 2568 เข้า
10131 สังคมมนุษย์	1,100 บาท	เสาร์ 25 ม.ค. 2568 บ่าย
50101 วิทยาศาสตร์พื้นฐาน	1,100 บาท	อาทิตย์ 26 ม.ค. 2568 บ่าย
<b>7) สำเร็จการศึกษาประกาศนียบัตรผู้ช่วยพยาบาล ซึ่งรับจากผู้สำเร็จการศึกษามัธยมศึกษาตอนปลาย (ม.6) และศึกษาในหลักสูตร 1 ปี (คุณสมบัติผู้สมัครข้อ 2.7)</b>		
50101 วิทยาศาสตร์พื้นฐาน	1,100 บาท	อาทิตย์ 26 ม.ค. 2568 บ่าย
52302 วิทยาการระบาดในงานสาธารณสุข	1,100 บาท	เสาร์ 25 ม.ค. 2568 บ่าย
<b>และเลือก 1 ชุดวิชา จากชุดวิชาต่อไปนี้</b>		
10111 ภาษาอังกฤษเพื่อการสื่อสาร	1,100 บาท	เสาร์ 25 ม.ค. 2568 เข้า
10161 ภาษาไทยเพื่อการสื่อสาร	1,100 บาท	เสาร์ 25 ม.ค. 2568 เข้า
<b>8) สำเร็จการศึกษาประกาศนียบัตรหรืออนุปริญญาทางวิทยาศาสตรการแพทย์ ซึ่งรับจากผู้สำเร็จการศึกษามัธยมศึกษาตอนปลาย (ม.6) และศึกษาในหลักสูตรไม่น้อยกว่า 2 ปี (เช่น รังสีเทคนิค เซลล์วิทยา พยาธิวิทยา พยาธิวิทยาคลินิก โลหิตวิทยาและธนาการเลือด หรืออื่นๆ ที่เกี่ยวข้อง) หรือประกาศนียบัตรหรืออนุปริญญาทางวิทยาศาสตรสุขภาพ ที่เป็นงานสนับสนุน ซึ่งรับจากผู้สำเร็จการศึกษามัธยมศึกษาตอนปลาย (ม.6) และศึกษาในหลักสูตรไม่น้อยกว่า 2 ปี (เช่น เวชระเบียน โสตทัศนศึกษา โสตทัศนอุปกรณ์ ส่งเสริมสุขภาพ สุขศึกษา หรืออื่น ๆ ที่เกี่ยวข้อง) หรือประกาศนียบัตรหรืออนุปริญญาทางการแพทย์แผนไทยหรือเทียบเคียง ซึ่งรับจากผู้สำเร็จการศึกษามัธยมศึกษาตอนปลาย (ม.6) และศึกษาในหลักสูตรไม่น้อยกว่า 2 ปี หรือประกาศนียบัตรหรืออนุปริญญาทางสาธารณสุขศาสตร์ แต่ไม่ใช่สาธารณสุขศาสตร์โดยตรง ซึ่งรับจากผู้สำเร็จการศึกษามัธยมศึกษาตอนปลาย (ม.6) และศึกษาในหลักสูตรไม่น้อยกว่า 2 ปี (เช่น ทันตภิบาล ทันตสาธารณสุข เจ้าพนักงานเภสัชกรรม เทคนิคเภสัชกรรม) หรือปริญญาตรีหรือสูงกว่าปริญญาตรี ด้านวิทยาศาสตร์ (เช่น วิศวกรรมศาสตร์สิ่งแวดล้อม หรืออื่น ๆ) (คุณสมบัติผู้สมัครข้อ 2.9, 2.10, 2.11, 2.12 และ 2.13)</b>		
52302 วิทยาการระบาดในงานสาธารณสุข	1,100 บาท	เสาร์ 25 ม.ค. 2568 บ่าย
52313 สุขศึกษาและการส่งเสริมสุขภาพ	1,100 บาท	อาทิตย์ 26 ม.ค. 2568 เข้า
53202 การสาธารณสุขชุมชน	1,000 บาท	อาทิตย์ 26 ม.ค. 2568 บ่าย



## วิชาเอกสาธารณสุขชุมชน รหัส 50614 หลักสูตรปรับปรุง พ.ศ. 2565 (ต่อ)

ชุดวิชา	ค่าชุดวิชาสำหรับ นักศึกษาใหม่	วัน/เวลาสอบไล่ สำหรับผู้สมัครภาคต้น
<b>9) สำเร็จการศึกษาประกาศนียบัตรทางการพยาบาล หรือประกาศนียบัตรหรืออนุปริญญาทางเวชกิจฉุกเฉิน หลักสูตร 2 ปี ซึ่งรับจากผู้สำเร็จการศึกษามัธยมศึกษาตอนปลาย (ม.6) (คุณสมบัติผู้สมัครข้อ 2.14)</b>		
52302 วิทยาการระบาดในงานสาธารณสุข	1,100 บาท	เสาร์ 25 ม.ค. 2568 บ่าย
52313 สุขศึกษาและการส่งเสริมสุขภาพ	1,100 บาท	อาทิตย์ 26 ม.ค. 2568 เช้า
53202 การสาธารณสุขชุมชน	1,000 บาท	อาทิตย์ 26 ม.ค. 2568 บ่าย
<b>10) สำเร็จการศึกษาประกาศนียบัตรหรืออนุปริญญาทางสาธารณสุขศาสตร์ ซึ่งรับจากผู้สำเร็จการศึกษามัธยมศึกษา- ตอนปลาย (ม.6) และศึกษาในหลักสูตรไม่น้อยกว่า 2 ปี (เช่น สาธารณสุขชุมชน พนักงานอนามัย นักเรียนนายสิบ ทหารบก เหล่าทหารแพทย์หรือเทียบเคียง) (คุณสมบัติผู้สมัครข้อ 2.17)</b>		
10151 ไทยศึกษา	1,100 บาท	อาทิตย์ 26 ม.ค. 2568 บ่าย
52302 วิทยาการระบาดในงานสาธารณสุข	1,100 บาท	เสาร์ 25 ม.ค. 2568 บ่าย
52313 สุขศึกษาและการส่งเสริมสุขภาพ	1,100 บาท	อาทิตย์ 26 ม.ค. 2568 เช้า
<b>11) สำเร็จการศึกษาปริญญาตรีหรือสูงกว่าปริญญาตรีทางด้านสังคมศาสตร์ หรือเทียบเคียง (คุณสมบัติผู้สมัครข้อ 2.8)</b>		
50101 วิทยาศาสตร์พื้นฐาน	1,100 บาท	อาทิตย์ 26 ม.ค. 2568 บ่าย
52302 วิทยาการระบาดในงานสาธารณสุข	1,100 บาท	เสาร์ 25 ม.ค. 2568 บ่าย
52313 สุขศึกษาและการส่งเสริมสุขภาพ	1,100 บาท	อาทิตย์ 26 ม.ค. 2568 เช้า
<b>12) สำเร็จการศึกษาปริญญาตรีหรือสูงกว่าปริญญาตรีด้านวิทยาศาสตร์สุขภาพที่หลักสูตรไม่มีการเรียนและฝึกปฏิบัติ งานด้านสาธารณสุขในชุมชน (เช่น สัตวแพทย์ เทคนิคการแพทย์ กายภาพบำบัด รังสีเทคนิค หรืออื่น ๆ) หรือปริญญาตรีหรือสูงกว่าปริญญาตรีด้านแพทย์แผนไทย หรือเทียบเคียง (คุณสมบัติผู้สมัครข้อ 2.15 - 2.16)</b>		
52302 วิทยาการระบาดในงานสาธารณสุข	1,100 บาท	เสาร์ 25 ม.ค. 2568 บ่าย
52313 สุขศึกษาและการส่งเสริมสุขภาพ	1,100 บาท	อาทิตย์ 26 ม.ค. 2568 เช้า
53202 การสาธารณสุขชุมชน	1,000 บาท	อาทิตย์ 26 ม.ค. 2568 บ่าย
<b>13) สำเร็จการศึกษาปริญญาตรีทางการพยาบาลหรือสูงกว่า หรือปริญญาตรีหรือสูงกว่าทางวิทยาศาสตร์สุขภาพ (เช่น แพทย์ พยาบาล ทันตแพทย์ เภสัชกรรม ส่งเสริมสุขภาพ สุขศึกษา หรือสาขาวิชาอื่น ๆ ที่เกี่ยวข้อง) (คุณสมบัติผู้สมัครข้อ 2.19)</b>		
52204 กฎหมายและจรรยาบรรณวิชาชีพการสาธารณสุข	1,100 บาท	อาทิตย์ 26 ม.ค. 2568 เช้า
52302 วิทยาการระบาดในงานสาธารณสุข	1,100 บาท	เสาร์ 25 ม.ค. 2568 บ่าย
53202 การสาธารณสุขชุมชน	1,000 บาท	อาทิตย์ 26 ม.ค. 2568 บ่าย
<b>14) สำเร็จการศึกษาสาธารณสุขศาสตรบัณฑิต วิชาเอกอาชีวอนามัยและความปลอดภัย หรือวิชาเอกอนามัยสิ่งแวดล้อม (คุณสมบัติผู้สมัครข้อ 2.18)</b>		
10151 ไทยศึกษา	1,100 บาท	อาทิตย์ 26 ม.ค. 2568 บ่าย
52302 วิทยาการระบาดในงานสาธารณสุข	1,100 บาท	เสาร์ 25 ม.ค. 2568 บ่าย
52313 สุขศึกษาและการส่งเสริมสุขภาพ	1,100 บาท	อาทิตย์ 26 ม.ค. 2568 เช้า

## หลักสูตรการแพทย์แผนไทยบัณฑิต รหัส 50424 หลักสูตรปรับปรุง พ.ศ. 2564

ชุดวิชา	ค่าชุดวิชาสำหรับ นักศึกษาใหม่	วัน/เวลาสอบไล่ สำหรับผู้สมัครภาคต้น
<b>1) สำเร็จการศึกษามัธยมศึกษาตอนปลาย (ม.6) หรือเทียบเท่าสายวิทยาศาสตร์ หรือสายวิทยาศาสตร์-คณิตศาสตร์</b>		
55203 จุลชีววิทยา ปรสตีวิทยาและพยาธิสรีรวิทยาสำหรับ การแพทย์แผนไทย <sup>(1)</sup>	7,400 บาท	เสาร์ 25 ม.ค. 2568 เข้า
55309 ปรัชญาและกฎหมายเกี่ยวกับการแพทย์แผนไทย	1,100 บาท	เสาร์ 25 ม.ค. 2568 บ่าย
55322 ร่างกายมนุษย์ <sup>(1)</sup>	1,800 บาท	อาทิตย์ 26 ม.ค. 2568 บ่าย
<b>2) สำเร็จการศึกษา ปวส. หรืออนุปริญญาทางการแพทย์แผนไทย หรือการแพทย์แผนไทยประยุกต์</b>		
55203 จุลชีววิทยา ปรสตีวิทยาและพยาธิสรีรวิทยาสำหรับ การแพทย์แผนไทย <sup>(1)</sup>	7,400 บาท	เสาร์ 25 ม.ค. 2568 เข้า
55309 ปรัชญาและกฎหมายเกี่ยวกับการแพทย์แผนไทย	1,100 บาท	เสาร์ 25 ม.ค. 2568 บ่าย
55322 ร่างกายมนุษย์ <sup>(1)</sup>	1,800 บาท	อาทิตย์ 26 ม.ค. 2568 บ่าย
<b>3) สำเร็จการศึกษาระดับปริญญาตรีทางการแพทย์แผนไทย หรือการแพทย์แผนไทยประยุกต์</b>		
55203 จุลชีววิทยา ปรสตีวิทยาและพยาธิสรีรวิทยาสำหรับ การแพทย์แผนไทย <sup>(1)</sup>	7,400 บาท	เสาร์ 25 ม.ค. 2568 เข้า
55309 ปรัชญาและกฎหมายเกี่ยวกับการแพทย์แผนไทย	1,100 บาท	เสาร์ 25 ม.ค. 2568 บ่าย
55322 ร่างกายมนุษย์ <sup>(1)</sup>	1,800 บาท	อาทิตย์ 26 ม.ค. 2568 บ่าย
<b>4) สำเร็จการศึกษาระดับปริญญาตรีทางด้านวิทยาศาสตร์สุขภาพหรือสูงกว่า</b>		
55309 ปรัชญาและกฎหมายเกี่ยวกับการแพทย์แผนไทย	1,100 บาท	เสาร์ 25 ม.ค. 2568 บ่าย
55322 ร่างกายมนุษย์ <sup>(1)</sup>	1,800 บาท	อาทิตย์ 26 ม.ค. 2568 บ่าย
55328 เกสัชกรรมแผนไทย 1 <sup>(1)</sup>	6,000 บาท	อาทิตย์ 26 ม.ค. 2568 เข้า
<b>5) สำเร็จการศึกษาระดับปริญญาตรีสาขาอื่นหรือสูงกว่าที่ไม่ใช่ทางการแพทย์แผนไทย การแพทย์แผนไทยประยุกต์ หรือวิทยาศาสตร์สุขภาพ</b>		
55203 จุลชีววิทยา ปรสตีวิทยาและพยาธิสรีรวิทยาสำหรับ การแพทย์แผนไทย <sup>(1)</sup>	7,400 บาท	เสาร์ 25 ม.ค. 2568 เข้า
55309 ปรัชญาและกฎหมายเกี่ยวกับการแพทย์แผนไทย	1,100 บาท	เสาร์ 25 ม.ค. 2568 บ่าย
55322 ร่างกายมนุษย์ <sup>(1)</sup>	1,800 บาท	อาทิตย์ 26 ม.ค. 2568 บ่าย

หมายเหตุ <sup>(1)</sup> เป็นชุดวิชาที่นักศึกษาต้องเข้ารับการฝึกปฏิบัติในวันและสถานที่ที่มหาวิทยาลัยกำหนด

## หลักสูตรวิทยาศาสตรบัณฑิต

## วิชาเอกอาชีวอนามัยและความปลอดภัย รหัส 50514 หลักสูตรปรับปรุง พ.ศ. 2566

ชุดวิชา	ค่าชุดวิชาสำหรับ นักศึกษาใหม่	วัน/เวลาสอบได้ สำหรับผู้สมัครภาคต้น
สำเร็จการศึกษาปริญญาตรีวิทยาศาสตร์สุขภาพ หรือปริญญาตรีวิทยาศาสตร์การแพทย์ หรือปริญญาตรีสาธารณสุขศาสตร์ หรือปริญญาตรีพยาบาลศาสตร์ หรือปริญญาตรีการแพทย์แผนไทย หรือปริญญาตรีวิศวกรรมศาสตร์ หรือปริญญาตรีครุศาสตร์อุตสาหกรรม หรือปริญญาตรีอุตสาหกรรมศาสตร์ หรือปริญญาตรีวิทยาศาสตร์ทุกสาขาวิชา หรือปริญญาตรีเทคโนโลยี		
10151 ไทยศึกษา	1,100 บาท	อาทิตย์ 26 ม.ค. 2568 บ่าย
54129 พื้นฐานวิศวกรรมในงานอาชีวอนามัยและความปลอดภัย	1,100 บาท	เสาร์ 25 ม.ค. 2568 บ่าย
54130 เทคโนโลยีการจัดการอาชีวอนามัยและความปลอดภัย	1,100 บาท	อาทิตย์ 26 ม.ค. 2568 เช้า

## สาขาวิชาวิทยาศาสตร์สุขภาพ รหัส 50

### โปรแกรมการลงทะเบียนเรียนของนักศึกษาที่สมัครเรียน

#### ภาคปลาย ปีการศึกษา 2567

#### หลักสูตรสาธารณสุขศาสตรบัณฑิต

#### วิชาเอกสาธารณสุขชุมชน รหัส 50614 หลักสูตรปรับปรุง พ.ศ. 2565

ชุดวิชา	ค่าชุดวิชาสำหรับ นักศึกษาใหม่	วัน/เวลาสอบไล่ สำหรับผู้สมัครภาคปลาย
<b>1) สำเร็จการศึกษามัธยมศึกษาตอนปลาย (ม.6) หรือเทียบเท่า (คุณสมบัติผู้สมัครข้อ 2.1)</b>		
10103 ทักษะชีวิต	1,100 บาท	เสาร์ 19 ก.ค. 2568 เข้า
10141 วิทยาศาสตร์ เทคโนโลยีและสิ่งแวดล้อมเพื่อชีวิต	1,100 บาท	เสาร์ 19 ก.ค. 2568 บ่าย
50102 วิทยาศาสตร์ชีวภาพ	1,000 บาท	อาทิตย์ 20 ก.ค. 2568 บ่าย
<b>2) สำเร็จการศึกษาประกาศนียบัตรวิชาชีพเทคนิค (ปวท.) ประเภทวิชาบริหารธุรกิจ ศิลปหัตถกรรม (คุณสมบัติผู้สมัครข้อ 2.2)</b>		
10141 วิทยาศาสตร์ เทคโนโลยีและสิ่งแวดล้อมเพื่อชีวิต	1,100 บาท	เสาร์ 19 ก.ค. 2568 บ่าย
50102 วิทยาศาสตร์ชีวภาพ	1,000 บาท	อาทิตย์ 20 ก.ค. 2568 บ่าย
52204 กฎหมายและจรรยาบรรณวิชาชีพการสาธารณสุข	1,100 บาท	เสาร์ 19 ก.ค. 2568 เข้า
<b>3) สำเร็จการศึกษาประกาศนียบัตรวิชาชีพเทคนิค (ปวท.) ประเภทวิชาช่างอุตสาหกรรม เกษตรกรรม คหกรรม (คุณสมบัติผู้สมัครข้อ 2.3)</b>		
50102 วิทยาศาสตร์ชีวภาพ	1,000 บาท	อาทิตย์ 20 ก.ค. 2568 บ่าย
50103 สถิติและการวิจัยสำหรับวิทยาศาสตร์สุขภาพ	1,100 บาท	เสาร์ 19 ก.ค. 2568 บ่าย
<b>และเลือก 1 ชุดวิชา จากชุดวิชาต่อไปนี้</b>		
10111 ภาษาอังกฤษเพื่อการสื่อสาร	1,100 บาท	เสาร์ 19 ก.ค. 2568 เข้า
10161 ภาษาไทยเพื่อการสื่อสาร	1,100 บาท	เสาร์ 19 ก.ค. 2568 เข้า
<b>4) สำเร็จการศึกษาประกาศนียบัตรวิชาชีพชั้นสูง (ปวส.) ประเภทวิชาพาณิชยกรรมหรือบริหารธุรกิจ อุตสาหกรรมท่องเที่ยว ศิลปกรรม (คุณสมบัติผู้สมัครข้อ 2.4)</b>		
10141 วิทยาศาสตร์ เทคโนโลยีและสิ่งแวดล้อมเพื่อชีวิต	1,100 บาท	เสาร์ 19 ก.ค. 2568 บ่าย
50102 วิทยาศาสตร์ชีวภาพ	1,000 บาท	อาทิตย์ 20 ก.ค. 2568 บ่าย
52204 กฎหมายและจรรยาบรรณวิชาชีพการสาธารณสุข	1,100 บาท	เสาร์ 19 ก.ค. 2568 เข้า
<b>5) ประกาศนียบัตรวิชาชีพชั้นสูง (ปวส.) ประเภทวิชาอุตสาหกรรม อุตสาหกรรมสิ่งทอ คหกรรม เกษตรกรรม ประมง และเทคโนโลยีสารสนเทศและการสื่อสาร (คุณสมบัติผู้สมัครข้อ 2.5)</b>		
10131 สังคมมนุษย์	1,100 บาท	เสาร์ 19 ก.ค. 2568 เข้า
50102 วิทยาศาสตร์ชีวภาพ	1,000 บาท	อาทิตย์ 20 ก.ค. 2568 บ่าย
50103 สถิติและการวิจัยสำหรับวิทยาศาสตร์สุขภาพ	1,100 บาท	เสาร์ 19 ก.ค. 2568 บ่าย

## วิชาเอกสาธารณสุขชุมชน รหัส 50614 หลักสูตรปรับปรุง พ.ศ. 2565 (ต่อ)

ชุดวิชา	ค่าชุดวิชาสำหรับ นักศึกษาใหม่	วัน/เวลาสอบไล่ สำหรับผู้สมัครภาคปลาย
6) สำเร็จการศึกษาประกาศนียบัตรทางวิทยาศาสตร์สุขภาพ หรือวิทยาศาสตร์การแพทย์ หรือประกาศนียบัตรอื่น ๆ ที่เกี่ยวข้อง ซึ่งรับจากผู้สำเร็จการศึกษามัธยมศึกษาตอนปลาย (ม.6) และศึกษาในหลักสูตร 1 ปี (เช่น ป.ผู้ช่วยทันตแพทย์ ป.ผู้ช่วยเภสัชกร ป.ผู้ช่วยแพทย์ ป.ผดุงครรภ์อนามัย ป.พนักงานอนามัย ป.พนักงานวิทยาศาสตร์การแพทย์) (คุณสมบัติผู้สมัครข้อ 2.6)		
10103 ทักษะชีวิต	1,100 บาท	เสาร์ 19 ก.ค. 2568 เข้า
50102 วิทยาศาสตร์ชีวภาพ	1,000 บาท	อาทิตย์ 20 ก.ค. 2568 บ่าย
50103 สถิติและการวิจัยสำหรับวิทยาศาสตร์สุขภาพ	1,100 บาท	เสาร์ 19 ก.ค. 2568 บ่าย
7) สำเร็จการศึกษาประกาศนียบัตรผู้ช่วยพยาบาล ซึ่งรับจากผู้สำเร็จการศึกษามัธยมศึกษาตอนปลาย (ม.6) และศึกษาในหลักสูตร 1 ปี (คุณสมบัติผู้สมัครข้อ 2.7)		
10121 อารยธรรมมนุษย์	1,100 บาท	อาทิตย์ 20 ก.ค. 2568 เข้า
50102 วิทยาศาสตร์ชีวภาพ	1,000 บาท	อาทิตย์ 20 ก.ค. 2568 บ่าย
และเลือก 1 ชุดวิชา จากชุดวิชาต่อไปนี้		
10111 ภาษาอังกฤษเพื่อการสื่อสาร	1,100 บาท	เสาร์ 19 ก.ค. 2568 เข้า
10161 ภาษาไทยเพื่อการสื่อสาร	1,100 บาท	เสาร์ 19 ก.ค. 2568 เข้า
8) สำเร็จการศึกษาประกาศนียบัตรหรืออนุปริญญาทางวิทยาศาสตร์การแพทย์ ซึ่งรับจากผู้สำเร็จการศึกษามัธยมศึกษาตอนปลาย (ม.6) และศึกษาในหลักสูตรไม่น้อยกว่า 2 ปี (เช่น รังสีเทคนิค เซลล์วิทยา พยาธิวิทยา พยาธิวิทยาคลินิก โลหิตวิทยาและธนาคารเลือด หรืออื่น ๆ ที่เกี่ยวข้อง) หรือประกาศนียบัตรหรืออนุปริญญาทางวิทยาศาสตร์สุขภาพ ที่เป็นงานสนับสนุน ซึ่งรับจากผู้สำเร็จการศึกษามัธยมศึกษาตอนปลาย (ม.6) และศึกษาในหลักสูตรไม่น้อยกว่า 2 ปี (เช่น เวชระเบียน สดททัศนศึกษา สดททัศนอุปกรณ์ ส่งเสริมสุขภาพ สุขศึกษา หรืออื่น ๆ ที่เกี่ยวข้อง) หรือประกาศนียบัตรหรืออนุปริญญาทางการแพทย์แผนไทยหรือเทียบเคียง ซึ่งรับจากผู้สำเร็จการศึกษามัธยมศึกษาตอนปลาย (ม.6) และศึกษาในหลักสูตรไม่น้อยกว่า 2 ปี หรือประกาศนียบัตรหรืออนุปริญญาทางสาธารณสุขศาสตร์ แต่ไม่ใช่สาธารณสุขศาสตร์โดยตรง ซึ่งรับจากผู้สำเร็จการศึกษามัธยมศึกษาตอนปลาย (ม.6) และศึกษาในหลักสูตรไม่น้อยกว่า 2 ปี (เช่น ทันตภิบาล ทันตสาธารณสุข เจ้าพนักงานเภสัชกรรม เทคนิคเภสัชกรรม) หรือปริญญาตรีหรือสูงกว่าปริญญาตรี ด้านวิทยาศาสตร์ (เช่น วิศวกรรมศาสตร์สิ่งแวดล้อม หรืออื่น ๆ) (คุณสมบัติผู้สมัครข้อ 2.9, 2.10, 2.11, 2.12 และ 2.13)		
50102 วิทยาศาสตร์ชีวภาพ	1,000 บาท	อาทิตย์ 20 ก.ค. 2568 บ่าย
50103 สถิติและการวิจัยสำหรับวิทยาศาสตร์สุขภาพ	1,100 บาท	เสาร์ 19 ก.ค. 2568 บ่าย
52204 กฎหมายและจรรยาบรรณวิชาชีพการสาธารณสุข	1,100 บาท	เสาร์ 19 ก.ค. 2568 เข้า
9) สำเร็จการศึกษาประกาศนียบัตรทางการพยาบาล หรือประกาศนียบัตรหรืออนุปริญญาทางเวชกิจฉุกเฉิน หลักสูตร 2 ปี ซึ่งรับจากผู้สำเร็จการศึกษามัธยมศึกษาตอนปลาย (ม.6) (คุณสมบัติผู้สมัครข้อ 2.14)		
50102 วิทยาศาสตร์ชีวภาพ	1,000 บาท	อาทิตย์ 20 ก.ค. 2568 บ่าย
50103 สถิติและการวิจัยสำหรับวิทยาศาสตร์สุขภาพ	1,100 บาท	เสาร์ 19 ก.ค. 2568 บ่าย
52203 อนามัยสิ่งแวดล้อม	1,100 บาท	อาทิตย์ 20 ก.ค. 2568 เข้า

## วิชาเอกสาธารณสุขชุมชน รหัส 50614 หลักสูตรปรับปรุง พ.ศ. 2565 (ต่อ)

ชุดวิชา	ค่าชุดวิชาสำหรับ นักศึกษาใหม่	วัน/เวลาสอบไล่ สำหรับผู้สมัครภาคปลาย
<b>10) สำเร็จการศึกษาประกาศนียบัตรหรืออนุปริญญาทางสาธารณสุขศาสตร์ ซึ่งรับจากผู้สำเร็จการศึกษามัธยมศึกษาตอนปลาย (ม.6) และศึกษาในหลักสูตรไม่น้อยกว่า 2 ปี (เช่น สาธารณสุขชุมชน พนักงานอนามัย นักเรียนนายสิบทหารบก เหล่าทหารแพทย์หรือเทียบเคียง) (คุณสมบัติผู้สมัครข้อ 2.17)</b>		
10151 ไทยศึกษา	1,100 บาท	อาทิตย์ 20 ก.ค. 2568 บ่าย
50103 สถิติและการวิจัยสำหรับวิทยาศาสตร์สุขภาพ	1,100 บาท	เสาร์ 19 ก.ค. 2568 บ่าย
52204 กฎหมายและจรรยาบรรณวิชาชีพการสาธารณสุข	1,100 บาท	เสาร์ 19 ก.ค. 2568 เช้า
<b>11) สำเร็จการศึกษาปริญญาตรีหรือสูงกว่าปริญญาตรีทางด้านสังคมศาสตร์ หรือเทียบเคียง (คุณสมบัติผู้สมัครข้อ 2.8)</b>		
50102 วิทยาศาสตร์ชีวภาพ	1,000 บาท	อาทิตย์ 20 ก.ค. 2568 บ่าย
50103 สถิติและการวิจัยสำหรับวิทยาศาสตร์สุขภาพ	1,100 บาท	เสาร์ 19 ก.ค. 2568 บ่าย
52203 อนามัยสิ่งแวดล้อม	1,100 บาท	อาทิตย์ 20 ก.ค. 2568 เช้า
<b>12) สำเร็จการศึกษาปริญญาตรีหรือสูงกว่าปริญญาตรีด้านวิทยาศาสตร์สุขภาพที่หลักสูตรไม่มีการเรียนและฝึกปฏิบัติงานด้านสาธารณสุขในชุมชน (เช่น สัตวแพทย์ เทคนิคการแพทย์ กายภาพบำบัด รังสีเทคนิค หรืออื่น ๆ) หรือปริญญาตรีหรือสูงกว่าปริญญาตรีด้านแพทย์แผนไทย หรือเทียบเคียง (คุณสมบัติผู้สมัครข้อ 2.15 - 2.16)</b>		
50103 สถิติและการวิจัยสำหรับวิทยาศาสตร์สุขภาพ	1,100 บาท	เสาร์ 19 ก.ค. 2568 บ่าย
52204 กฎหมายและจรรยาบรรณวิชาชีพการสาธารณสุข	1,100 บาท	เสาร์ 19 ก.ค. 2568 เช้า
53202 การสาธารณสุขชุมชน	1,000 บาท	อาทิตย์ 20 ก.ค. 2568 บ่าย
<b>13) สำเร็จการศึกษาปริญญาตรีทางการพยาบาลหรือสูงกว่า หรือปริญญาตรีหรือสูงกว่าทางวิทยาศาสตร์สุขภาพ (เช่น แพทย์ พยาบาล ทันตแพทย์ เภสัชกรรม ส่งเสริมสุขภาพ สุขศึกษา หรือสาขาวิชาอื่น ๆ ที่เกี่ยวข้อง) (คุณสมบัติผู้สมัครข้อ 2.19)</b>		
50103 สถิติและการวิจัยสำหรับวิทยาศาสตร์สุขภาพ	1,100 บาท	เสาร์ 19 ก.ค. 2568 บ่าย
52203 อนามัยสิ่งแวดล้อม	1,100 บาท	อาทิตย์ 20 ก.ค. 2568 เช้า
52305 อาชีวอนามัยและความปลอดภัย	1,100 บาท	อาทิตย์ 20 ก.ค. 2568 บ่าย
<b>14) สำเร็จการศึกษาสาธารณสุขศาสตรบัณฑิต วิชาเอกอาชีวอนามัยและความปลอดภัย หรือวิชาเอกอนามัยสิ่งแวดล้อม (คุณสมบัติผู้สมัครข้อ 2.18)</b>		
10151 ไทยศึกษา	1,100 บาท	อาทิตย์ 20 ก.ค. 2568 บ่าย
52204 กฎหมายและจรรยาบรรณวิชาชีพการสาธารณสุข	1,100 บาท	เสาร์ 19 ก.ค. 2568 เช้า
52312 อนามัยครอบครัวกับงานสาธารณสุข	1,000 บาท	อาทิตย์ 20 ก.ค. 2568 เช้า

## หลักสูตรวิทยาศาสตรบัณฑิต

## วิชาเอกอาชีวอนามัยและความปลอดภัย รหัส 50514 หลักสูตรปรับปรุง พ.ศ. 2566

ชุดวิชา	ค่าชุดวิชาสำหรับ นักศึกษาใหม่	วัน/เวลาสอบไล่ สำหรับผู้สมัครภาคปลาย
สำเร็จการศึกษาปริญญาตรีวิทยาศาสตรบัณฑิตสุขภาพ หรือปริญญาตรีวิทยาศาสตรการแพทย์ หรือปริญญาตรีสาธารณสุขศาสตร์ หรือปริญญาตรีพยาบาลศาสตร์ หรือปริญญาตรีการแพทย์แผนไทย หรือปริญญาตรีวิศวกรรมศาสตร์ หรือปริญญาตรีครุศาสตร์อุตสาหกรรม หรือปริญญาตรีอุตสาหกรรมศาสตร์ หรือปริญญาตรีวิทยาศาสตร์ทุกสาขาวิชา หรือปริญญาตรีเทคโนโลยี		
54119 ชีวสถิติและระเบียบวิธีวิจัยสำหรับงานสาธารณสุข	1,000 บาท	เสาร์ 19 ก.ค. 2568 บ่าย
54123 วิทยาศาสตร์ชีวภาพสำหรับงานสาธารณสุข	1,100 บาท	อาทิตย์ 20 ก.ค. 2568 บ่าย
54124 ระบบสุขภาพและวิทยาการระบาด	1,000 บาท	อาทิตย์ 20 ก.ค. 2568 เช้า

## 8) สาขาวิชาเศรษฐศาสตร์ รหัส 60

สาขาวิชาเศรษฐศาสตร์ รหัส 60 เปิดหลักสูตรระดับปริญญาตรี ให้กับบุคคลทั่วไปให้เป็นผู้มีความรู้พื้นฐานด้านทฤษฎีและเทคนิคการวิเคราะห์เชิงเศรษฐศาสตร์ทั้งระดับจุลภาคและมหภาค ซึ่งจะนำไปประยุกต์ใช้ในการประกอบอาชีพ

สาขาวิชาเศรษฐศาสตร์เปิดสอนหลักสูตรเศรษฐศาสตรบัณฑิต แบ่งเป็น 2 วิชาเอก ดังนี้

1. วิชาเอกเศรษฐศาสตร์ รหัส 60134 หลักสูตรปรับปรุง พ.ศ. 2565
2. วิชาเอกเศรษฐศาสตร์ธุรกิจ รหัส 60124 หลักสูตรปรับปรุง พ.ศ. 2565

สาขาวิชาเศรษฐศาสตร์มีวัตถุประสงค์ ดังนี้

- 1) เพื่อผลิตบุคลากรให้มีความรู้ทางเศรษฐศาสตร์ทั้งในด้านทฤษฎีและการนำไปประยุกต์ใช้
- 2) เพื่อให้มีทักษะในการคิด การอธิบาย การวิเคราะห์ทางเศรษฐศาสตร์อย่างเป็นระบบทันต่อการเปลี่ยนแปลงของสังคมโลก
- 3) เพื่อให้มีทักษะในการเรียนรู้ด้วยตนเอง และการใช้สารสนเทศเพื่อการศึกษาอย่างต่อเนื่อง
- 4) เพื่อให้มีคุณธรรม จริยธรรม และความรับผิดชอบต่อตนเอง องค์กร และสังคม
- 5) เพื่อให้มีมนุษยสัมพันธ์ที่ดี และสามารถทำงานร่วมกับผู้อื่นได้อย่างมีประสิทธิภาพ

ผู้ที่สำเร็จการศึกษาในสาขาวิชาเศรษฐศาสตร์ สามารถประกอบอาชีพได้ทั้งในหน่วยงานของรัฐ เช่น กระทรวง ทบวง กรม กองต่าง ๆ โดยเฉพาะอย่างยิ่ง กระทรวงพาณิชย์ กระทรวงการคลัง สำนักงานคณะกรรมการพัฒนาการเศรษฐกิจและสังคมแห่งชาติ และสำนักงบประมาณ ในหน่วยงานเอกชนที่มีความต้องการนักเศรษฐศาสตร์ เช่น ธนาคารพาณิชย์ บริษัทเอกชน รัฐวิสาหกิจต่าง ๆ รวมทั้งสามารถนำไปประยุกต์ใช้ในการประกอบธุรกิจ และสามารถศึกษาต่อในระดับที่สูงขึ้นทั้งในประเทศและต่างประเทศ



## คุณสมบัติของผู้สมัคร

หลักสูตรเศรษฐศาสตรบัณฑิต

วิชาเอกเศรษฐศาสตร์ รหัส 60134 หลักสูตรปรับปรุง พ.ศ. 2565

ชื่อปริญญา

เศรษฐศาสตรบัณฑิต

Bachelor of Economics

ชื่อย่อ

ศ.บ.

B.Econ.

(เปิดรับนักศึกษาใน ภาคต้น และ ภาคปลาย)

สาขาวิชา/แขนงวิชา/วิชาเอก	คุณสมบัติของผู้สมัคร
สาขาวิชาเศรษฐศาสตร์ รหัส 60 วิชาเอกเศรษฐศาสตร์ รหัส 60134	<p>ต้องสำเร็จการศึกษาวุฒิมัธยมศึกษาใดวุฒิมัธยมศึกษาหนึ่ง ดังนี้</p> <ol style="list-style-type: none"> <li>สำเร็จการศึกษามัธยมศึกษาตอนต้น (ม.3) หรือเทียบเท่า ตามที่กระทรวงศึกษาธิการรับรอง และต้องเป็นผู้ที่มีประสบการณ์ ในการประกอบอาชีพ หรือการดำรงชีวิต หรือการเป็นผู้นำสังคม อย่างหนึ่งอย่างใดมาแล้วไม่น้อยกว่า 5 ปี หรือมีอายุไม่น้อยกว่า 25 ปีบริบูรณ์ ในวันเปิดภาคการศึกษาที่สมัคร โดยกรอกแบบฟอร์ม มสธ.31 ในหน้า 536 และส่งมาพร้อมหลักฐานประกอบการสมัคร เพื่อใช้ประกอบการพิจารณารับเข้าศึกษา หรือ</li> <li>สำเร็จการศึกษามัธยมศึกษาตอนปลาย (ม.6) หรือเทียบเท่า ตามที่กระทรวงศึกษาธิการรับรอง หรือ</li> <li>สำเร็จการศึกษาประกาศนียบัตรวิชาชีพเทคนิค (ปวท.) หรือเทียบเท่า ตามที่กระทรวงศึกษาธิการรับรอง หรือ</li> <li>สำเร็จการศึกษาประกาศนียบัตรวิชาชีพชั้นสูง (ปวส.) หรือเทียบเท่า ตามที่กระทรวงศึกษาธิการรับรอง หรือ</li> <li>สำเร็จการศึกษอนุปริญญาหรือเทียบเท่า หรือปริญญาชั้นใดชั้นหนึ่ง จากสถาบันอุดมศึกษาที่สภามหาวิทยาลัยรับรอง หรือ</li> <li>เป็นนักศึกษาทดลองเรียนระดับปริญญาตรีที่สอบผ่านชุดวิชา ในหมวดวิชาศึกษาทั่วไปมาแล้ว 4 ชุดวิชา ตามโครงสร้างหลักสูตร ที่สาขาวิชากำหนด</li> </ol> <div style="border: 1px solid black; padding: 5px; margin-top: 10px;"> <p>ศึกษาโครงสร้างและรายละเอียดของหลักสูตร หน้า 296-303 สมัครภาคต้น ศึกษาโปรแกรมการลงทะเบียนเรียน หน้า 313-314 สมัครภาคปลาย ศึกษาโปรแกรมการลงทะเบียนเรียน หน้า 316-317</p> </div>

นักศึกษาที่ศึกษาในโครงสร้างหลักสูตรปรับปรุง พ.ศ. 2565 หากไม่สำเร็จการศึกษาในปีการศึกษา 2572

มหาวิทยาลัยจะโอนนักศึกษาเข้าสู่หลักสูตรปรับปรุงฉบับใหม่โดยอัตโนมัติ

## โครงสร้างและรายละเอียดของหลักสูตร

### หลักสูตรเศรษฐศาสตรบัณฑิต

#### วิชาเอกเศรษฐศาสตร์ รหัส 60134 หลักสูตรปรับปรุง พ.ศ. 2565

1. สำเร็จการศึกษา ม. 3 หรือเทียบเท่า หรือ ม.6 หรือเทียบเท่า หรือเป็นนักศึกษาทดลองเรียนระดับปริญญาตรี ที่สอบผ่านชุดวิชาในหมวดวิชาศึกษาทั่วไปมาแล้ว 4 ชุดวิชา ตามโครงสร้างหลักสูตรที่สาขาวิชากำหนด

#### โครงสร้างหลักสูตร

ก. หมวดวิชาศึกษาทั่วไป*	5	ชุดวิชา	(30 หน่วยกิต)
ข. หมวดวิชาเฉพาะ	15	ชุดวิชา	(90 หน่วยกิต)
ค. หมวดวิชาเลือกเสรี	1	ชุดวิชา	(6 หน่วยกิต)
รวมตลอดหลักสูตรต้องศึกษาไม่น้อยกว่า	21	ชุดวิชา	(126 หน่วยกิต)

(ใช้ระยะเวลาในการศึกษาตามโครงสร้างหลักสูตร 3 ปีครึ่ง)

#### รายละเอียดหลักสูตร

ก. หมวดวิชาศึกษาทั่วไป\*

- บัณฑิต 4 ชุดวิชา

10111 ภาษาอังกฤษเพื่อการสื่อสาร	10141 วิทยาศาสตร์ เทคโนโลยี และสิ่งแวดล้อมเพื่อชีวิต	10151 ไทยศึกษา	10152 ไทยกับสังคมโลก
---------------------------------	--	----------------	----------------------

- และเลือก 1 ชุดวิชา จากชุดวิชาต่อไปนี้

10103 ทักษะชีวิต	10164 สังคมและวัฒนธรรมอาเซียน
------------------	-------------------------------

ข. หมวดวิชาเฉพาะ

15 ชุดวิชา (90 หน่วยกิต)

วิชาแกน 5 ชุดวิชา

- บัณฑิต 4 ชุดวิชา

60120 หลักเศรษฐศาสตร์เบื้องต้น	60227 ประวัติศาสตร์เศรษฐกิจ และแนวคิดทางเศรษฐศาสตร์	60228 คณิตเศรษฐศาสตร์และสถิติเศรษฐศาสตร์	60341 ไทยในเศรษฐกิจโลก
--------------------------------	---	--	------------------------

- และเลือก 1 ชุดวิชา จากชุดวิชาต่อไปนี้

30206 กฎหมายธุรกิจและการภาษีอากร	30211 องค์การและการจัดการ และการจัดการทรัพยากรมนุษย์	32449 การสร้างธุรกิจและการเป็นผู้ประกอบการ
30208 การบัญชีการเงินและการบัญชีเพื่อการจัดการ	32326 การจัดการเชิงกลยุทธ์และการจัดการเพื่อสร้างสมรรถนะ <sup>(1)</sup>	

หมายเหตุ \* หมวดวิชาศึกษาทั่วไป จัดการเรียนการสอนออนไลน์สมบูรณ์แบบ ศึกษารายละเอียด หน้า (4)

<sup>(1)</sup> ปรับปรุงชื่อชุดวิชาเป็น “การจัดการเชิงกลยุทธ์และการจัดการนวัตกรรม” ตั้งแต่ภาคปลาย/2567 เป็นต้นไป

## วิชาเฉพาะด้าน 10 ชุดวิชา

## - บัณฑิต 8 ชุดวิชา

60323 เศรษฐศาสตร์วิเคราะห์	60434 วิธีการวิจัยและเทคโนโลยี	61401 การวิเคราะห์โครงการและแผนงาน
60340 เศรษฐศาสตร์ระหว่างประเทศ	สารสนเทศสำหรับการศึกษา	
60410 เศรษฐมิติและการประยุกต์	เศรษฐศาสตร์	61405 เศรษฐศาสตร์ทรัพยากรมนุษย์
60424 เศรษฐศาสตร์การเงินและการคลัง	60499 ประสบการณ์วิชาชีพ	และจริยธรรมทางเศรษฐกิจ
	เศรษฐศาสตร์ <sup>(1)</sup>	และธุรกิจ

## - และเลือก 2 ชุดวิชา จากชุดวิชาต่อไปนี้

60370 เศรษฐศาสตร์เกษตร	60474 เศรษฐศาสตร์อุตสาหกรรม	61407 เศรษฐศาสตร์การผลิต
ทรัพยากรธรรมชาติ	เทคโนโลยี และความจำเป็น	และการจัดการการตลาด
และสิ่งแวดล้อม	ทางเศรษฐกิจ	61408 เศรษฐศาสตร์การจัดการขนส่ง
		และโลจิสติกส์

## ค. หมวดวิชาเลือกเสรี

## 1 ชุดวิชา (6 หน่วยกิต)

สามารถเลือกศึกษาได้จากชุดวิชาหรือรายวิชาต่าง ๆ ที่เปิดสอนตามโครงการสัมฤทธิ์บัตร หรือในหลักสูตรระดับประกาศนียบัตรปริญญาตรีหรือเทียบเท่า ยกเว้นชุดวิชาหรือรายวิชาที่มีลักษณะดังต่อไปนี้

- (1) ชุดวิชาประสบการณ์วิชาชีพของทุกสาขาวิชา
- (2) ชุดวิชาหรือรายวิชาที่มีเนื้อหาซ้ำซ้อนกับชุดวิชาบังคับอื่น ๆ ในหลักสูตรที่เรียน
- (3) ชุดวิชาหรือรายวิชาที่มีการกำหนดคุณสมบัติและทักษะพื้นฐานไว้โดยเฉพาะ
- (4) ชุดวิชาหรือรายวิชาที่สภาวิชาการมีมติอนุมัติไม่ให้เป็นชุดวิชาเลือกเสรี
- (5) ชุดวิชาหรือรายวิชาที่มีเนื้อหาและมีการทำกิจกรรมภาคปฏิบัติ หรือตามที่สภาวิชาชีพหรือองค์กรวิชาชีพกำหนด

โปรดศึกษารายละเอียดจากเอกสารหลักสูตรการศึกษาของสาขาวิชาที่มหาวิทยาลัยจัดส่งให้การตอบรับเป็นนักศึกษาของมหาวิทยาลัยหรือที่เว็บไซต์ของมหาวิทยาลัย <https://www.stou.ac.th> ไปที่ หลักสูตรที่เปิดสอน → หลักสูตรปริญญาตรี → สาขาวิชา/แขนงวิชา/วิชาเอก (ที่สมัครเข้าศึกษา) → การลงทะเบียนเรียนชุดวิชาเลือกเสรี

นอกเหนือจากชุดวิชาในโครงสร้างหลักสูตรแล้ว ผู้สมัครต้องมีผลการทดสอบความรู้ภาษาอังกฤษ STOU-EPT หรือผลการทดสอบความรู้ภาษาอังกฤษตามมาตรฐานระดับอุดมศึกษาจากสถาบันอื่นที่สอบผ่านมาแล้วไม่เกิน 2 ปี นับถึงวันที่ยื่นผลการทดสอบมาแสดงก่อนสำเร็จการศึกษา ซึ่งนักศึกษาสามารถยื่นผลการทดสอบความรู้ภาษาอังกฤษได้ตลอดระยะเวลาที่กำลังศึกษาอยู่ โดยไม่ต้องรอใกล้สำเร็จการศึกษา

หมายเหตุ <sup>(1)</sup> เป็นชุดวิชาที่นักศึกษาต้องลงทะเบียนเรียนในภาคการศึกษาสุดท้ายและเหลือไม่เกิน 3 ชุดวิชา ก่อนจบการศึกษาเท่านั้น

## 2. สำเร็จการศึกษา ปวท. หรือเทียบเท่า

### โครงสร้างหลักสูตร

ก. หมวดวิชาศึกษาทั่วไป*	4	ชุดวิชา	(24 หน่วยกิต)
ข. หมวดวิชาเฉพาะ	13	ชุดวิชา	(78 หน่วยกิต)
ค. หมวดวิชาเลือกเสรี	1	ชุดวิชา	(6 หน่วยกิต)
รวมตลอดหลักสูตรต้องศึกษาไม่น้อยกว่า	18	ชุดวิชา	(108 หน่วยกิต)

(ใช้ระยะเวลาในการศึกษาตามโครงสร้างหลักสูตร 3 ปี)

### รายละเอียดหลักสูตร

ก. หมวดวิชาศึกษาทั่วไป*	4	ชุดวิชา	(24 หน่วยกิต)
-------------------------	---	---------	---------------

#### 1) ปวท. หรือเทียบเท่าประเภทวิชาบริหารธุรกิจ ศิลปหัตถกรรม

- บัณฑิต 3 ชุดวิชา

10121 อารยธรรมมนุษย์	10141 วิทยาศาสตร์ เทคโนโลยี และสิ่งแวดล้อมเพื่อชีวิต	10151 ไทยศึกษา
----------------------	--	----------------

- และเลือก 1 ชุดวิชา จากชุดวิชาต่อไปนี้

10111 ภาษาอังกฤษเพื่อการสื่อสาร	10161 ภาษาไทยเพื่อการสื่อสาร	10163 ภาษาเขมรเพื่อการสื่อสาร
	10162 ภาษาจีนเพื่อการสื่อสาร	

#### 2) ปวท. หรือเทียบเท่าประเภทวิชาช่างอุตสาหกรรม เกษตรกรรม คหกรรม

- บัณฑิต 3 ชุดวิชา

10121 อารยธรรมมนุษย์	10131 สังคมมนุษย์	10151 ไทยศึกษา
----------------------	-------------------	----------------

- และเลือก 1 ชุดวิชา จากชุดวิชาต่อไปนี้

10111 ภาษาอังกฤษเพื่อการสื่อสาร	10161 ภาษาไทยเพื่อการสื่อสาร	10163 ภาษาเขมรเพื่อการสื่อสาร
	10162 ภาษาจีนเพื่อการสื่อสาร	

ข. หมวดวิชาเฉพาะ	13	ชุดวิชา	(78 หน่วยกิต)
------------------	----	---------	---------------

วิชาแกน 5 ชุดวิชา

- บัณฑิต 4 ชุดวิชา

60120 หลักเศรษฐศาสตร์เบื้องต้น	60227 ประวัติศาสตร์เศรษฐกิจ และแนวคิดทางเศรษฐศาสตร์	60228 คณิตเศรษฐศาสตร์และสถิติเศรษฐศาสตร์
		60341 ไทยในเศรษฐกิจโลก

- และเลือก 1 ชุดวิชา จากชุดวิชาต่อไปนี้

30206 กฎหมายธุรกิจและการภาษีอากร	30211 องค์กรและการจัดการ	32449 การสร้างธุรกิจและการเป็นผู้ประกอบการ
30208 การบัญชีการเงินและการบัญชีเพื่อการจัดการ	และการจัดการทรัพยากรมนุษย์	
	32326 การจัดการเชิงกลยุทธ์และการจัดการเพื่อสร้างสมรรถนะ <sup>(1)</sup>	

หมายเหตุ \* หมวดวิชาศึกษาทั่วไป จัดการเรียนการสอนออนไลน์สมบูรณ์แบบ ศึกษารายละเอียด หน้า (4)

<sup>(1)</sup> ปรับปรุงชื่อชุดวิชาเป็น “การจัดการเชิงกลยุทธ์และการจัดการนวัตกรรม” ตั้งแต่ภาคปลาย/2567 เป็นต้นไป

## วิชาเฉพาะด้าน 8 ชุดวิชา

## - บัณฑิต 7 ชุดวิชา

60323 เศรษฐศาสตร์วิเคราะห์	60434 วิธีการวิจัยและเทคโนโลยี	61405 เศรษฐศาสตร์ทรัพยากรมนุษย์
60340 เศรษฐศาสตร์ระหว่างประเทศ	สารสนเทศสำหรับการศึกษา	และจริยธรรมทางเศรษฐกิจ
60410 เศรษฐมิติและการประยุกต์	เศรษฐศาสตร์	และธุรกิจ
60424 เศรษฐศาสตร์การเงินและการคลัง	60499 ประสบการณ์วิชาชีพ	
	เศรษฐศาสตร์ <sup>(1)</sup>	

## - และเลือก 1 ชุดวิชา จากชุดวิชาต่อไปนี้

60370 เศรษฐศาสตร์เกษตร	60474 เศรษฐศาสตร์อุตสาหกรรม	61407 เศรษฐศาสตร์การผลิต
ทรัพยากรธรรมชาติ	เทคโนโลยี และความจำเป็น	และการจัดการการตลาด
และสิ่งแวดล้อม	ทางเศรษฐกิจ	61408 เศรษฐศาสตร์การจัดการขนส่ง
	61401 การวิเคราะห์โครงการ	และโลจิสติกส์
	และแผนงาน	

## ค. หมวดวิชาเลือกเสรี

## 1 ชุดวิชา (6 หน่วยกิต)

สามารถเลือกศึกษาได้จากชุดวิชาหรือรายวิชาต่าง ๆ ที่เปิดสอนตามโครงการสัมฤทธิ์บัตร หรือในหลักสูตรระดับประกาศนียบัตรปริญญาตรีหรือเทียบเท่า ยกเว้นชุดวิชาหรือรายวิชาที่มีลักษณะดังต่อไปนี้

- (1) ชุดวิชาประสบการณ์วิชาชีพของทุกสาขาวิชา
- (2) ชุดวิชาหรือรายวิชาที่มีเนื้อหาซ้ำซ้อนกับชุดวิชาบังคับอื่น ๆ ในหลักสูตรที่เรียน
- (3) ชุดวิชาหรือรายวิชาที่มีการกำหนดคุณสมบัติและทักษะพื้นฐานไว้โดยเฉพาะ
- (4) ชุดวิชาหรือรายวิชาที่สภาวิชาการมีมติอนุมัติไม่ให้เป็นชุดวิชาเลือกเสรี
- (5) ชุดวิชาหรือรายวิชาที่มีเนื้อหาและมีการทำกิจกรรมภาคปฏิบัติ หรือตามที่สภาวิชาชีพหรือองค์กรวิชาชีพกำหนด

โปรดศึกษารายละเอียดจากเอกสารหลักสูตรการศึกษาของสาขาวิชาที่มหาวิทยาลัยจัดส่งให้ในการตอบรับเป็นนักศึกษาของมหาวิทยาลัยหรือที่เว็บไซต์ของมหาวิทยาลัย <https://www.stou.ac.th> ไปที่ หลักสูตรที่เปิดสอน → หลักสูตรปริญญาตรี → สาขาวิชา/แขนงวิชา/วิชาเอก (ที่สมัครเข้าศึกษา) → การลงทะเบียนเรียนชุดวิชาเลือกเสรี

นอกเหนือจากชุดวิชาในโครงสร้างหลักสูตรแล้ว ผู้สมัครต้องมีผลการทดสอบความรู้ภาษาอังกฤษ STOU-EPT หรือผลการทดสอบความรู้ภาษาอังกฤษตามมาตรฐานระดับอุดมศึกษาจากสถาบันอื่นที่สอบผ่านมาแล้วไม่เกิน 2 ปี นับถึงวันที่ยื่นผลการทดสอบมาแสดงก่อนสำเร็จการศึกษา ซึ่งนักศึกษาสามารถยื่นผลการทดสอบความรู้ภาษาอังกฤษได้ตลอดระยะเวลาที่กำลังศึกษาอยู่ โดยไม่ต้องรอใกล้สำเร็จการศึกษา

หมายเหตุ <sup>(1)</sup> เป็นชุดวิชาที่นักศึกษาต้องลงทะเบียนเรียนในภาคการศึกษาสุดท้ายและเหลือไม่เกิน 3 ชุดวิชา ก่อนจบการศึกษาเท่านั้น

### 3. สำเร็จการศึกษา ปวส. หรือเทียบเท่า

#### โครงสร้างหลักสูตร

ก. หมวดวิชาศึกษาทั่วไป*	3	ชุดวิชา	(18 หน่วยกิต)
ข. หมวดวิชาเฉพาะ	13	ชุดวิชา	(78 หน่วยกิต)
ค. หมวดวิชาเลือกเสรี	1	ชุดวิชา	(6 หน่วยกิต)
รวมตลอดหลักสูตรต้องศึกษาไม่น้อยกว่า	17	ชุดวิชา	(102 หน่วยกิต)

(ใช้ระยะเวลาในการศึกษาตามโครงสร้างหลักสูตร 3 ปี)

#### รายละเอียดหลักสูตร

ก. หมวดวิชาศึกษาทั่วไป*	3	ชุดวิชา	(18 หน่วยกิต)
-------------------------	---	---------	---------------

#### 1) ปวส. หรือเทียบเท่าประเภทวิชาพาณิชยกรรมหรือบริหารธุรกิจ อุตสาหกรรมท่องเที่ยว ศิลปกรรม

10121	อารยธรรมมนุษย์	10141	วิทยาศาสตร์ เทคโนโลยี	10151	ไทยศึกษา
			และสิ่งแวดล้อมเพื่อชีวิต		

#### 2) ปวส. หรือเทียบเท่าประเภทวิชาอุตสาหกรรม อุตสาหกรรมสิ่งทอ คหกรรม เกษตรกรรม ประมง

##### เทคโนโลยีสารสนเทศและการสื่อสาร

10121	อารยธรรมมนุษย์	10131	สังคมมนุษย์	10151	ไทยศึกษา
-------	----------------	-------	-------------	-------	----------

ข. หมวดวิชาเฉพาะ	13	ชุดวิชา	(78 หน่วยกิต)
------------------	----	---------	---------------

#### วิชาแกน 5 ชุดวิชา

#### - บัณฑิต 4 ชุดวิชา

60120	หลักเศรษฐศาสตร์เบื้องต้น	60227	ประวัติศาสตร์เศรษฐกิจ	60228	คณิตเศรษฐศาสตร์และ
			และแนวคิดทางเศรษฐศาสตร์		สถิติเศรษฐศาสตร์
				60341	ไทยในเศรษฐกิจโลก

#### - และเลือก 1 ชุดวิชา จากชุดวิชาต่อไปนี้

30206	กฎหมายธุรกิจและการภาษีอากร	30211	องค์การและการจัดการ	32449	การสร้างธุรกิจและการเป็น
30208	การบัญชีการเงินและการบัญชี		และการจัดการทรัพยากรมนุษย์		ผู้ประกอบการ
	เพื่อการจัดการ	32326	การจัดการเชิงกลยุทธ์และ		
			การจัดการเพื่อสร้างสมรรถนะ <sup>(2)</sup>		

#### วิชาเฉพาะด้าน 8 ชุดวิชา

#### - บัณฑิต 7 ชุดวิชา

60323	เศรษฐศาสตร์วิเคราะห์	60434	วิธีการวิจัยและเทคโนโลยี	61405	เศรษฐศาสตร์ทรัพยากรมนุษย์
60340	เศรษฐศาสตร์ระหว่างประเทศ		สารสนเทศสำหรับการศึกษา		และจริยธรรมทางเศรษฐกิจ
60410	เศรษฐมิติและการประยุกต์		เศรษฐศาสตร์		และธุรกิจ
60424	เศรษฐศาสตร์การเงินและการคลัง	60499	ประสบการณ์วิชาชีพ		
			เศรษฐศาสตร์ <sup>(1)</sup>		

หมายเหตุ \* หมวดวิชาศึกษาทั่วไป จัดการเรียนการสอนออนไลน์สมบูรณ์แบบ ศึกษารายละเอียด หน้า (4)

(1) เป็นชุดวิชาที่นักศึกษาต้องลงทะเบียนเรียนในภาคการศึกษาสุดท้ายและเหลือไม่เกิน 3 ชุดวิชา ก่อนจบการศึกษาเท่านั้น

(2) ปรับปรุงชื่อชุดวิชาเป็น “การจัดการเชิงกลยุทธ์และการจัดการนวัตกรรม” ตั้งแต่ภาคปลาย/2567 เป็นต้นไป

**- และเลือก 1 ชุติวิชา จากชุติวิชาต่อไปนี้**

60370 เศรษฐศาสตร์เกษตร ทรัพยากรธรรมชาติ และสิ่งแวดล้อม	60474 เศรษฐศาสตร์อุตสาหกรรม เทคโนโลยี และความจำเริญ ทางเศรษฐกิจ	61407 เศรษฐศาสตร์การผลิต และการจัดการการตลาด
	61401 การวิเคราะห์โครงการ และแผนงาน	61408 เศรษฐศาสตร์การจัดการขนส่ง และโลจิสติกส์

**ค. หมวดวิชาเลือกเสรี 1 ชุติวิชา (6 หน่วยกิต)**

สามารถเลือกศึกษาได้จากชุติวิชาหรือรายวิชาต่าง ๆ ที่เปิดสอนตามโครงการสัมฤทธิ์บัตร หรือในหลักสูตรระดับประกาศนียบัตรปริญญาตรีหรือเทียบเท่า ยกเว้นชุติวิชาหรือรายวิชาที่มีลักษณะดังต่อไปนี้

- (1) ชุติวิชาประสบการณ์วิชาชีพของทุกสาขาวิชา
- (2) ชุติวิชาหรือรายวิชาที่มีเนื้อหาซ้ำซ้อนกับชุติวิชาบังคับอื่น ๆ ในหลักสูตรที่เรียน
- (3) ชุติวิชาหรือรายวิชาที่มีการกำหนดคุณสมบัติและทักษะพื้นฐานไว้โดยเฉพาะ
- (4) ชุติวิชาหรือรายวิชาที่สภาวิชาการมีมติอนุมัติไม่ให้เป็นชุติวิชาเลือกเสรี
- (5) ชุติวิชาหรือรายวิชาที่มีเนื้อหาและมีการทำกิจกรรมภาคปฏิบัติ หรือตามที่สภาวิชาชีพหรือองค์กรวิชาชีพกำหนด

โปรดศึกษารายละเอียดจากเอกสารหลักสูตรการศึกษาของสาขาวิชาที่มหาวิทยาลัยจัดส่งให้ในการตอบรับเป็นนักศึกษาของมหาวิทยาลัยหรือที่เว็บไซต์ของมหาวิทยาลัย <https://www.stou.ac.th> ไปที่ หลักสูตรที่เปิดสอน → หลักสูตรปริญญาตรี → สาขาวิชา/แขนงวิชา/วิชาเอก (ที่สมัครเข้าศึกษา) → การลงทะเบียนเรียนชุติวิชาเลือกเสรี

นอกเหนือจากชุติวิชาในโครงสร้างหลักสูตรแล้ว ผู้สมัคร**ต้องมี**ผลการทดสอบความรู้ภาษาอังกฤษ STOU-EPT หรือผลการทดสอบความรู้ภาษาอังกฤษตามมาตรฐานระดับอุดมศึกษาจากสถาบันอื่นที่สอบผ่านมาแล้วไม่เกิน 2 ปี นับถึงวันที่ยื่นผลการทดสอบมาแสดงก่อนสำเร็จการศึกษา ซึ่งนักศึกษาสามารถยื่นผลการทดสอบความรู้ภาษาอังกฤษได้ตลอดระยะเวลาที่กำลังศึกษาอยู่ โดยไม่ต้องรอใกล้สำเร็จการศึกษา

**4. สำเร็จการศึกษานุปริญญาหรือเทียบเท่า หรือปริญญาชั้นใดชั้นหนึ่ง****โครงสร้างหลักสูตร**

ก. หมวดวิชาศึกษาทั่วไป*	1 ชุติวิชา	(6 หน่วยกิต)
ข. หมวดวิชาเฉพาะ	13 ชุติวิชา	(78 หน่วยกิต)
ค. หมวดวิชาเลือกเสรี	1 ชุติวิชา	(6 หน่วยกิต)
รวมตลอดหลักสูตรต้องศึกษาไม่น้อยกว่า	15 ชุติวิชา	(90 หน่วยกิต)

(ใช้ระยะเวลาในการศึกษาตามโครงสร้างหลักสูตร 2 ปีครึ่ง)

**รายละเอียดหลักสูตร**

ก. หมวดวิชาศึกษาทั่วไป*	1 ชุติวิชา	(6 หน่วยกิต)
10151 ไทยศึกษา		

## ข. หมวดวิชาเฉพาะ

13 ชุดวิชา (78 หน่วยกิต)

## วิชาแกน 5 ชุดวิชา

## - บัณฑิต 4 ชุดวิชา

60120 หลักเศรษฐศาสตร์เบื้องต้น	60227 ประวัติศาสตร์เศรษฐกิจ และแนวความคิดทางเศรษฐศาสตร์	60228 คณิตเศรษฐศาสตร์และ สถิติเศรษฐศาสตร์
		60341 ไทยในเศรษฐกิจโลก

## - และเลือก 1 ชุดวิชา จากชุดวิชาต่อไปนี้

30206 กฎหมายธุรกิจและการภาษีอากร	30211 องค์การและการจัดการ	32449 การสร้างธุรกิจและการเป็น ผู้ประกอบการ
30208 การบัญชีการเงินและการบัญชี เพื่อการจัดการ	และการจัดการทรัพยากรมนุษย์	
	32326 การจัดการเชิงกลยุทธ์และ การจัดการเพื่อสร้างสมรรถนะ <sup>(2)</sup>	

## วิชาเฉพาะด้าน 8 ชุดวิชา

## - บัณฑิต 5 ชุดวิชา

60323 เศรษฐศาสตร์วิเคราะห์	60434 วิธีการวิจัยและเทคโนโลยี	61405 เศรษฐศาสตร์ทรัพยากรมนุษย์ และจริยธรรมทางเศรษฐกิจ และธุรกิจ
60410 เศรษฐมิติและการประยุกต์	สารสนเทศสำหรับการศึกษา เศรษฐศาสตร์	
	60499 ประสบการณ์วิชาชีพ เศรษฐศาสตร์ <sup>(1)</sup>	

## - และเลือก 3 ชุดวิชา จากชุดวิชาต่อไปนี้

60340 เศรษฐศาสตร์ระหว่างประเทศ	60474 เศรษฐศาสตร์อุตสาหกรรม เทคโนโลยี และความจำเป็น ทางเศรษฐกิจ	61407 เศรษฐศาสตร์การผลิตและ การจัดการการตลาด
60370 เศรษฐศาสตร์เกษตร ทรัพยากรธรรมชาติ และสิ่งแวดล้อม	61401 การวิเคราะห์โครงการและ แผนงาน	61408 เศรษฐศาสตร์การจัดการขนส่ง และโลจิสติกส์
60424 เศรษฐศาสตร์การเงินและการคลัง		

หมายเหตุ <sup>(1)</sup> เป็นชุดวิชาที่นักศึกษาต้องลงทะเบียนเรียนในภาคการศึกษาสุดท้ายและเหลือไม่เกิน 3 ชุดวิชา ก่อนจบการศึกษาเท่านั้น

<sup>(2)</sup> ปรับปรุงชื่อชุดวิชาเป็น “การจัดการเชิงกลยุทธ์และการจัดการนวัตกรรม” ตั้งแต่ภาคปลาย/2567 เป็นต้นไป



## ค. หมวดวิชาเลือกเสรี

## 1 ชุดวิชา (6 หน่วยกิต)

สามารถเลือกศึกษาได้จากชุดวิชาหรือรายวิชาต่าง ๆ ที่เปิดสอนตามโครงการสัมฤทธิ์บัตร หรือในหลักสูตรระดับประกาศนียบัตรปริญญาตรีหรือเทียบเท่า ยกเว้นชุดวิชาหรือรายวิชาที่มีลักษณะดังต่อไปนี้

- (1) ชุดวิชาประสบการณ์วิชาชีพของทุกสาขาวิชา
- (2) ชุดวิชาหรือรายวิชาที่มีเนื้อหาซ้ำซ้อนกับชุดวิชาบังคับอื่น ๆ ในหลักสูตรที่เรียน
- (3) ชุดวิชาหรือรายวิชาที่มีการกำหนดคุณสมบัติและทักษะพื้นฐานไว้โดยเฉพาะ
- (4) ชุดวิชาหรือรายวิชาที่สภาวิชาการมีมติอนุมัติไม่ให้เป็นชุดวิชาเลือกเสรี
- (5) ชุดวิชาหรือรายวิชาที่มีเนื้อหาและมีการทำกิจกรรมภาคปฏิบัติ หรือตามที่สภาวิชาชีพหรือองค์กรวิชาชีพกำหนด

โปรดศึกษารายละเอียดจากเอกสารหลักสูตรการศึกษาของสาขาวิชาที่มหาวิทยาลัยจัดส่งให้ในการตอบรับเป็นนักศึกษาของมหาวิทยาลัยหรือที่เว็บไซต์ของมหาวิทยาลัย <https://www.stou.ac.th> ไปที่ หลักสูตรที่เปิดสอน → หลักสูตรปริญญาตรี → สาขาวิชา/แขนงวิชา/วิชาเอก (ที่สมัครเข้าศึกษา) → การลงทะเบียนเรียนชุดวิชาเลือกเสรี

นอกเหนือจากชุดวิชาในโครงสร้างหลักสูตรแล้ว ผู้สมัคร**ต้องมีผลการทดสอบความรู้ภาษาอังกฤษ STOU-EPT** หรือผลการทดสอบความรู้ภาษาอังกฤษตามมาตรฐานระดับอุดมศึกษาจากสถาบันอื่นที่สอบผ่านมาแล้วไม่เกิน 2 ปี นับถึงวันที่ยื่นผลการทดสอบมาแสดงก่อนสำเร็จการศึกษา ซึ่งนักศึกษาสามารถยื่นผลการทดสอบความรู้ภาษาอังกฤษได้ตลอดระยะเวลาที่กำลังศึกษาอยู่ โดยไม่ต้องรอใกล้สำเร็จการศึกษา

## คุณสมบัติของผู้สมัคร

### หลักสูตรเศรษฐศาสตรบัณฑิต

### วิชาเอกเศรษฐศาสตร์ธุรกิจ รหัส 60124 หลักสูตรปรับปรุง พ.ศ. 2565

ชื่อปริญญา

เศรษฐศาสตรบัณฑิต

Bachelor of Economics

ชื่อย่อ

ศ.บ.

B.Econ.

(เปิดรับนักศึกษาใน ภาคต้น และ ภาคปลาย)

สาขาวิชา/แขนงวิชา/วิชาเอก	คุณสมบัติของผู้สมัคร
<b>สาขาวิชาเศรษฐศาสตร์</b> <b>รหัส 60</b>  <b>วิชาเอกเศรษฐศาสตร์ธุรกิจ</b> <b>รหัส 60124</b>	<p>ต้องสำเร็จการศึกษาวุฒิการศึกษาใดวุฒิการศึกษาหนึ่ง ดังนี้</p> <ol style="list-style-type: none"> <li>สำเร็จการศึกษามัธยมศึกษาตอนต้น (ม.3) หรือเทียบเท่า ตามที่กระทรวงศึกษาธิการรับรอง และต้องเป็นผู้ที่มีประสบการณ์ในการประกอบอาชีพ หรือการดำรงชีวิต หรือการเป็นผู้นำสังคม อย่างหนึ่งอย่างใดมาแล้วไม่น้อยกว่า 5 ปี หรือมีอายุไม่น้อยกว่า 25 ปีบริบูรณ์ ในวันเปิดภาคการศึกษาที่สมัคร โดยกรอกแบบฟอร์ม มสธ.31 ในหน้า 536 และส่งมาพร้อมหลักฐานประกอบการสมัคร เพื่อใช้ประกอบการพิจารณารับเข้าศึกษา หรือ</li> <li>สำเร็จการศึกษามัธยมศึกษาตอนปลาย (ม.6) หรือเทียบเท่า ตามที่กระทรวงศึกษาธิการรับรอง หรือ</li> <li>สำเร็จการศึกษาประกาศนียบัตรวิชาชีพเทคนิค (ปวท.) หรือเทียบเท่า ประเภทวิชาบริหารธุรกิจทุกสาขาวิชา หรือ</li> <li>สำเร็จการศึกษาประกาศนียบัตรวิชาชีพชั้นสูง (ปวส.) หรือเทียบเท่า ในสาขาวิชาการบัญชี การตลาด การเลขานุการ การจัดการ การขาย การโฆษณา การเงินและการธนาคาร คอมพิวเตอร์ธุรกิจ และการบริหารงานบุคคล หรือ</li> <li>สำเร็จการศึกษานุปริญญา หรือปริญญาชั้นใดชั้นหนึ่งหรือเทียบเท่า ในสาขาวิชาเศรษฐศาสตร์ หรือบริหารธุรกิจ จากสถาบันอุดมศึกษา ที่สภามหาวิทยาลัยรับรอง หรือ</li> <li>เป็นนักศึกษาทดลองเรียนระดับปริญญาตรีที่สอบผ่านชุดวิชา ในหมวดวิชาศึกษาทั่วไปมาแล้ว 4 ชุดวิชา ตามโครงสร้างหลักสูตร ที่สาขาวิชากำหนด</li> </ol> <div style="border: 1px solid black; padding: 5px; margin-top: 10px;"> <p>ศึกษาโครงสร้างและรายละเอียดของหลักสูตร หน้า 305-312</p> <p>สมัครภาคต้น ศึกษาโปรแกรมการลงทะเบียนเรียน หน้า 314-315</p> <p>สมัครภาคปลาย ศึกษาโปรแกรมการลงทะเบียนเรียน หน้า 317-318</p> </div>

นักศึกษาที่ศึกษาในโครงสร้างหลักสูตรปรับปรุง พ.ศ. 2565 หากไม่สำเร็จการศึกษาในปีการศึกษา 2572

มหาวิทยาลัยจะโอนนักศึกษาเข้าสู่หลักสูตรปรับปรุงฉบับใหม่โดยอัตโนมัติ

## หลักสูตรเศรษฐศาสตรบัณฑิต

### วิชาเอกเศรษฐศาสตร์ธุรกิจ รหัส 60124 หลักสูตรปรับปรุง พ.ศ. 2565

1. สำเร็จการศึกษา ม.3 หรือเทียบเท่า หรือ ม.6 หรือเทียบเท่า หรือเป็นนักศึกษาทดลองเรียนระดับปริญญาตรี ที่สอบผ่านชุดวิชาในหมวดวิชาศึกษาทั่วไปมาแล้ว 4 ชุดวิชา ตามโครงสร้างหลักสูตรที่สาขาวิชากำหนด

#### โครงสร้างหลักสูตร

ก. หมวดวิชาศึกษาทั่วไป*	5	ชุดวิชา	(30 หน่วยกิต)
ข. หมวดวิชาเฉพาะ	15	ชุดวิชา	(90 หน่วยกิต)
ค. หมวดวิชาเลือกเสรี	1	ชุดวิชา	(6 หน่วยกิต)
รวมตลอดหลักสูตรต้องศึกษาไม่น้อยกว่า	21	ชุดวิชา	(126 หน่วยกิต)

(ใช้ระยะเวลาในการศึกษาตามโครงสร้างหลักสูตร 3 ปีครึ่ง)

#### รายละเอียดหลักสูตร

ก. หมวดวิชาศึกษาทั่วไป\* 5 ชุดวิชา (30 หน่วยกิต)

- บัณฑิต 4 ชุดวิชา

10111 ภาษาอังกฤษเพื่อการสื่อสาร	10141 วิทยาศาสตร์ เทคโนโลยี และสิ่งแวดล้อมเพื่อชีวิต	10151 ไทยศึกษา	10152 ไทยกับสังคมโลก
---------------------------------	--	----------------	----------------------

- และเลือก 1 ชุดวิชา จากชุดวิชาต่อไปนี้

10103 ทักษะชีวิต	10164 สังคมและวัฒนธรรมอาเซียน
------------------	-------------------------------

ข. หมวดวิชาเฉพาะ 15 ชุดวิชา (90 หน่วยกิต)

วิชาแกน 5 ชุดวิชา

- บัณฑิต 4 ชุดวิชา

60120 หลักเศรษฐศาสตร์เบื้องต้น	60227 ประวัติศาสตร์เศรษฐกิจ และแนวคิดทางเศรษฐศาสตร์	60228 คณิตเศรษฐศาสตร์และสถิติเศรษฐศาสตร์	60341 ไทยในเศรษฐกิจโลก
--------------------------------	---	--	------------------------

- และเลือก 1 ชุดวิชา จากชุดวิชาต่อไปนี้

30206 กฎหมายธุรกิจและการภาษีอากร	30211 องค์การและการจัดการ และการจัดการทรัพยากรมนุษย์	32449 การสร้างธุรกิจและการเป็นผู้ประกอบการ
30208 การบัญชีการเงินและการบัญชีเพื่อการจัดการ	32326 การจัดการเชิงกลยุทธ์และการจัดการเพื่อสร้างสมรรถนะ <sup>(1)</sup>	

หมายเหตุ \* หมวดวิชาศึกษาทั่วไป จัดการเรียนการสอนออนไลน์สมบูรณ์แบบ ศึกษารายละเอียด หน้า (4)

<sup>(1)</sup> ปรับปรุงชื่อชุดวิชาเป็น “การจัดการเชิงกลยุทธ์และการจัดการนวัตกรรม” ตั้งแต่ภาคปลาย/2567 เป็นต้นไป

## วิชาเฉพาะด้าน 10 ชุดวิชา

## - บัณฑิต 6 ชุดวิชา

60410 เศรษฐมิติและการประยุกต์	60482 เศรษฐศาสตร์ธุรกิจและการเงินธุรกิจ	61401 การวิเคราะห์โครงการและแผนงาน
60434 วิธีการวิจัยและเทคโนโลยีสารสนเทศสำหรับการศึกษาศาสตร์	60499 ประสบการณ์วิชาชีพเศรษฐศาสตร์ <sup>(1)</sup>	61405 เศรษฐศาสตร์ทรัพยากรมนุษย์และจริยธรรมทางเศรษฐกิจและธุรกิจ

## - และเลือก 4 ชุดวิชา จากชุดวิชาต่อไปนี้

32332 การจัดการความเสี่ยงและหลักการประกันภัย	32457 การลงทุนและการวิเคราะห์หลักทรัพย์	60424 เศรษฐศาสตร์การเงินและการคลัง
32341 ระบบสารสนเทศเพื่อการจัดการและธุรกิจอิเล็กทรอนิกส์	32489 การตลาดร่วมสมัยและการตลาดดิจิทัล	60474 เศรษฐศาสตร์อุตสาหกรรมเทคโนโลยี และความจำเป็นทางเศรษฐกิจ
32344 ตลาดการเงิน และสถาบันการเงิน	60340 เศรษฐศาสตร์ระหว่างประเทศ	61407 เศรษฐศาสตร์การผลิตและการจัดการการตลาด
32408 การจัดการธุรกิจขนาดย่อมและการค้าปลีก	60370 เศรษฐศาสตร์เกษตรทรัพยากรธรรมชาติและสิ่งแวดล้อม	61408 เศรษฐศาสตร์การจัดการขนส่งและโลจิสติกส์

## ค. หมวดวิชาเลือกเสรี

## 1 ชุดวิชา (6 หน่วยกิต)

สามารถเลือกศึกษาได้จากชุดวิชาหรือรายวิชาต่าง ๆ ที่เปิดสอนตามโครงการสัมฤทธิ์บัตร หรือในหลักสูตรระดับประกาศนียบัตรปริญญาตรีหรือเทียบเท่า ยกเว้นชุดวิชาหรือรายวิชาที่มีลักษณะดังต่อไปนี้

- (1) ชุดวิชาประสบการณ์วิชาชีพของทุกสาขาวิชา
- (2) ชุดวิชาหรือรายวิชาที่มีเนื้อหาซ้ำซ้อนกับชุดวิชาบังคับอื่น ๆ ในหลักสูตรที่เรียน
- (3) ชุดวิชาหรือรายวิชาที่มีการกำหนดคุณสมบัติและทักษะพื้นฐานไว้โดยเฉพาะ
- (4) ชุดวิชาหรือรายวิชาที่สภาวิชาการมีมติอนุมัติไม่ให้เป็นชุดวิชาเลือกเสรี
- (5) ชุดวิชาหรือรายวิชาที่มีเนื้อหาและมีการทำกิจกรรมภาคปฏิบัติ หรือตามที่สภาวิชาชีพหรือองค์กรวิชาชีพกำหนด

โปรดศึกษารายละเอียดจากเอกสารหลักสูตรการศึกษาของสาขาวิชาที่มหาวิทยาลัยจัดส่งให้การตอบรับเป็นนักศึกษาของมหาวิทยาลัยหรือที่เว็บไซต์ของมหาวิทยาลัย <https://www.stou.ac.th> ไปที่ หลักสูตรที่เปิดสอน → หลักสูตรปริญญาตรี → สาขาวิชา/แขนงวิชา/วิชาเอก (ที่สมัครเข้าศึกษา) → การลงทะเบียนเรียนชุดวิชาเลือกเสรี

นอกเหนือจากชุดวิชาในโครงสร้างหลักสูตรแล้ว ผู้สมัคร**ต้องมี**ผลการทดสอบความรู้ภาษาอังกฤษ STOU-EPT หรือผลการทดสอบความรู้ภาษาอังกฤษตามมาตรฐานระดับอุดมศึกษาจากสถาบันอื่นที่สอบผ่านมาแล้วไม่เกิน 2 ปี นับถึงวันที่ยื่นผลการทดสอบมาแสดงก่อนสำเร็จการศึกษา ซึ่งนักศึกษาสามารถยื่นผลการทดสอบความรู้ภาษาอังกฤษได้ตลอดระยะเวลาที่กำลังศึกษาอยู่ โดยไม่ต้องรอใกล้สำเร็จการศึกษา

หมายเหตุ <sup>(1)</sup> เป็นชุดวิชาที่นักศึกษาต้องลงทะเบียนเรียนในภาคการศึกษาสุดท้ายและเหลือไม่เกิน 3 ชุดวิชา ก่อนจบการศึกษาเท่านั้น

## 2. สำหรับการศึกษา ปวท. หรือเทียบเท่าประเภทวิชาบริหารธุรกิจทุกสาขาวิชา

### โครงสร้างหลักสูตร

ก. หมวดวิชาศึกษาทั่วไป*	4	ชุดวิชา	(24 หน่วยกิต)
ข. หมวดวิชาเฉพาะ	13	ชุดวิชา	(78 หน่วยกิต)
ค. หมวดวิชาเลือกเสรี	1	ชุดวิชา	(6 หน่วยกิต)
รวมตลอดหลักสูตรต้องศึกษาไม่น้อยกว่า	18	ชุดวิชา	(108 หน่วยกิต)

(ใช้ระยะเวลาในการศึกษาตามโครงสร้างหลักสูตร 3 ปี)

### รายละเอียดหลักสูตร

ก. หมวดวิชาศึกษาทั่วไป*	4	ชุดวิชา	(24 หน่วยกิต)
-------------------------	---	---------	---------------

#### - บัณฑิต 3 ชุดวิชา

10121	อารยธรรมมนุษย์	10141	วิทยาศาสตร์ เทคโนโลยี และสิ่งแวดล้อมเพื่อชีวิต	10151	ไทยศึกษา
-------	----------------	-------	--	-------	----------

#### - และเลือก 1 ชุดวิชา จากชุดวิชาต่อไปนี้

10111	ภาษาอังกฤษเพื่อการสื่อสาร	10161	ภาษาไทยเพื่อการสื่อสาร	10163	ภาษาเขมรเพื่อการสื่อสาร
		10162	ภาษาจีนเพื่อการสื่อสาร		

ข. หมวดวิชาเฉพาะ	13	ชุดวิชา	(78 หน่วยกิต)
------------------	----	---------	---------------

#### วิชาแกน 5 ชุดวิชา

#### - บัณฑิต 4 ชุดวิชา

60120	หลักเศรษฐศาสตร์เบื้องต้น	60227	ประวัติศาสตร์เศรษฐกิจ และแนวคิดทางเศรษฐศาสตร์	60228	คณิตเศรษฐศาสตร์และสถิติเศรษฐศาสตร์
				60341	ไทยในเศรษฐกิจโลก

#### - และเลือก 1 ชุดวิชา จากชุดวิชาต่อไปนี้

30206	กฎหมายธุรกิจและการภาษีอากร	30211	องค์การและการจัดการ และการจัดการทรัพยากรมนุษย์	32449	การสร้างธุรกิจและการเป็นผู้ประกอบการ
30208	การบัญชีการเงินและการบัญชีเพื่อการจัดการ	32326	การจัดการเชิงกลยุทธ์และการจัดการเพื่อสร้างสมรรถนะ <sup>(2)</sup>		

#### วิชาเฉพาะด้าน 8 ชุดวิชา

#### - บัณฑิต 6 ชุดวิชา

60410	เศรษฐมิติและการประยุกต์	60482	เศรษฐศาสตร์ธุรกิจและการเงินธุรกิจ	61401	การวิเคราะห์โครงการและแผนงาน
60434	วิธีการวิจัยและเทคโนโลยีสารสนเทศสำหรับการศึกษาศาสตร์	60499	ประสบการณ์วิชาชีพเศรษฐศาสตร์ <sup>(1)</sup>	61405	เศรษฐศาสตร์ทรัพยากรมนุษย์และจริยธรรมทางเศรษฐกิจและธุรกิจ

หมายเหตุ \* หมวดวิชาศึกษาทั่วไป จัดการเรียนการสอนออนไลน์สมบูรณ์แบบ ศึกษารายละเอียด หน้า (4)

(1) เป็นชุดวิชาที่นักศึกษาต้องลงทะเบียนเรียนในภาคการศึกษาสุดท้ายและเหลือไม่เกิน 3 ชุดวิชา ก่อนจบการศึกษาเท่านั้น

(2) ปรับปรุงชื่อชุดวิชาเป็น “การจัดการเชิงกลยุทธ์และการจัดการนวัตกรรม” ตั้งแต่ภาคปลาย/2567 เป็นต้นไป

**- และเลือก 2 ชูติวิชา จากชูติวิชาต่อไปนี้**

32332 การจัดการความเสี่ยงและ หลักการประกันภัย	32457 การลงทุนและการวิเคราะห์ หลักทรัพย์	60424 เศรษฐศาสตร์การเงินและการคลัง
32341 ระบบสารสนเทศเพื่อการจัดการ และธุรกิจอิเล็กทรอนิกส์	32489 การตลาดร่วมสมัย และการตลาดดิจิทัล	60474 เศรษฐศาสตร์อุตสาหกรรม เทคโนโลยี และความจำเริญ ทางเศรษฐกิจ
32344 ตลาดการเงิน และสถาบันการเงิน	60340 เศรษฐศาสตร์ระหว่างประเทศ	61407 เศรษฐศาสตร์การผลิต และการจัดการการตลาด
32408 การจัดการธุรกิจขนาดย่อม และการค้าปลีก	60370 เศรษฐศาสตร์เกษตร ทรัพยากรธรรมชาติและ สิ่งแวดล้อม	61408 เศรษฐศาสตร์การจัดการขนส่ง และโลจิสติกส์

**ค. หมวดวิชาเลือกเสรี****1 ชูติวิชา (6 หน่วยกิต)**

สามารถเลือกศึกษาได้จากชูติวิชาหรือรายวิชาต่าง ๆ ที่เปิดสอนตามโครงการสัมฤทธิ์บัตร หรือในหลักสูตรระดับประกาศนียบัตร  
ปริญญาตรีหรือเทียบเท่า ยกเว้นชูติวิชาหรือรายวิชาที่มีลักษณะดังต่อไปนี้

- (1) ชูติวิชาประสบการณ์วิชาชีพของทุกสาขาวิชา
- (2) ชูติวิชาหรือรายวิชาที่มีเนื้อหาซ้ำซ้อนกับชูติวิชาบังคับอื่น ๆ ในหลักสูตรที่เรียน
- (3) ชูติวิชาหรือรายวิชาที่มีการกำหนดคุณสมบัติและทักษะพื้นฐานไว้โดยเฉพาะ
- (4) ชูติวิชาหรือรายวิชาที่สภาวิชาการมีมติอนุมัติไม่ให้เป็นชูติวิชาเลือกเสรี
- (5) ชูติวิชาหรือรายวิชาที่มีเนื้อหาและมีการทำกิจกรรมภาคปฏิบัติ หรือตามที่สภาวิชาชีพหรือองค์กรวิชาชีพกำหนด

โปรดศึกษารายละเอียดจากเอกสารหลักสูตรการศึกษาของสาขาวิชาที่มหาวิทยาลัยจัดส่งให้ในการตอบรับเป็นนักศึกษาของ  
มหาวิทยาลัยหรือที่เว็บไซต์ของมหาวิทยาลัย <https://www.stou.ac.th> ไปที่ หลักสูตรที่เปิดสอน → หลักสูตรปริญญาตรี →  
สาขาวิชา/แขนงวิชา/วิชาเอก (ที่สมัครเข้าศึกษา) → การลงทะเบียนเรียนชูติวิชาเลือกเสรี

นอกเหนือจากชูติวิชาในโครงสร้างหลักสูตรแล้ว ผู้สมัคร**ต้องมีผลการทดสอบความรู้ภาษาอังกฤษ STOU-EPT**  
หรือผลการทดสอบความรู้ภาษาอังกฤษตามมาตรฐานระดับอุดมศึกษาจากสถาบันอื่นที่สอบผ่านมาแล้วไม่เกิน 2 ปี  
นับถึงวันที่ยื่นผลการทดสอบมาแสดงก่อนสำเร็จการศึกษา ซึ่งนักศึกษาสามารถยื่นผลการทดสอบความรู้ภาษาอังกฤษ  
ได้ตลอดระยะเวลาที่กำลังศึกษาอยู่ โดยไม่ต้องรอใกล้สำเร็จการศึกษา

### 3. สำเร็จการศึกษา ปวส. หรือเทียบเท่าในสาขาวิชาการบัญชี การตลาด การเลขานุการ การจัดการ การขาย การโฆษณา การเงินและการธนาคาร คอมพิวเตอร์ธุรกิจ และการบริหารงานบุคคล

#### โครงสร้างหลักสูตร

ก. หมวดวิชาศึกษาทั่วไป*	3	ชุดวิชา	(18 หน่วยกิต)
ข. หมวดวิชาเฉพาะ	11	ชุดวิชา	(66 หน่วยกิต)
ค. หมวดวิชาเลือกเสรี	1	ชุดวิชา	(6 หน่วยกิต)
รวมตลอดหลักสูตรต้องศึกษาไม่น้อยกว่า	15	ชุดวิชา	(90 หน่วยกิต)

(ใช้ระยะเวลาในการศึกษาตามโครงสร้างหลักสูตร 2 ปีครึ่ง)

#### รายละเอียดหลักสูตร

ก. หมวดวิชาศึกษาทั่วไป*	3	ชุดวิชา	(18 หน่วยกิต)
10121 อารยธรรมมนุษย์	10141	วิทยาศาสตร์ เทคโนโลยี และสิ่งแวดล้อมเพื่อชีวิต	10151 ไทยศึกษา
ข. หมวดวิชาเฉพาะ	11	ชุดวิชา	(66 หน่วยกิต)
วิชาแกน 5 ชุดวิชา			
- บัณฑิต 4 ชุดวิชา			
60120 หลักเศรษฐศาสตร์เบื้องต้น	60227	ประวัติศาสตร์เศรษฐกิจ และแนวคิดทางเศรษฐศาสตร์	60228 คณิตเศรษฐศาสตร์และสถิติเศรษฐศาสตร์
- และเลือก 1 ชุดวิชา จากชุดวิชาต่อไปนี้			60341 ไทยในเศรษฐกิจโลก
30206 กฎหมายธุรกิจและการภาษีอากร	30211	องค์การและการจัดการ และการจัดการทรัพยากรมนุษย์	32449 การสร้างธุรกิจและการเป็นผู้ประกอบการ
30208 การบัญชีการเงินและการบัญชีเพื่อการจัดการ	32326	การจัดการเชิงกลยุทธ์และการจัดการเพื่อสร้างสมรรถนะ <sup>(2)</sup>	
วิชาเฉพาะด้าน 6 ชุดวิชา			
- บัณฑิต 4 ชุดวิชา			
60410 เศรษฐมิติและการประยุกต์	60499	ประสบการณ์วิชาชีพ เศรษฐศาสตร์ <sup>(1)</sup>	61405 เศรษฐศาสตร์ทรัพยากรมนุษย์ และจริยธรรมทางเศรษฐกิจ และธุรกิจ
60434 วิธีการวิจัยและเทคโนโลยีสารสนเทศสำหรับการศึกษาศรษฐศาสตร์			

หมายเหตุ \* หมวดวิชาศึกษาทั่วไป จัดการเรียนการสอนออนไลน์สมบูรณ์แบบ ศึกษารายละเอียด หน้า (4)

(1) เป็นชุดวิชาที่นักศึกษาต้องลงทะเบียนเรียนในภาคการศึกษาสุดท้ายและเหลือไม่เกิน 3 ชุดวิชา ก่อนจบการศึกษาเท่านั้น

(2) ปรับปรุงชื่อชุดวิชาเป็น “การจัดการเชิงกลยุทธ์และการจัดการนวัตกรรม” ตั้งแต่มกราคม/2567 เป็นต้นไป

**- และเลือก 2 ชุดวิชา จากชุดวิชาต่อไปนี้**

32332 การจัดการความเสี่ยงและ หลักการประกันภัย	32489 การตลาดร่วมสมัย และการตลาดดิจิทัล	60482 เศรษฐศาสตร์ธุรกิจ และการเงินธุรกิจ
32341 ระบบสารสนเทศเพื่อการจัดการ และธุรกิจอิเล็กทรอนิกส์	60340 เศรษฐศาสตร์ระหว่างประเทศ 60370 เศรษฐศาสตร์เกษตร	61401 การวิเคราะห์โครงการ และแผนงาน
32344 ตลาดการเงิน และสถาบันการเงิน	ทรัพยากรธรรมชาติและ สิ่งแวดล้อม	61407 เศรษฐศาสตร์การผลิต และการจัดการการตลาด
32408 การจัดการธุรกิจขนาดย่อม และการค้าปลีก	60424 เศรษฐศาสตร์การเงินและการคลัง	61408 เศรษฐศาสตร์การจัดการขนส่ง และโลจิสติกส์
32455 ธุรกิจและการเงินระหว่างประเทศ	60474 เศรษฐศาสตร์อุตสาหกรรม เทคโนโลยี และความจำเริญ	
32457 การลงทุนและการวิเคราะห์ หลักทรัพย์	ทางเศรษฐกิจ	

**ค. หมวดวิชาเลือกเสรี****1 ชุดวิชา (6 หน่วยกิต)**

สามารถเลือกศึกษาได้จากชุดวิชาหรือรายวิชาต่าง ๆ ที่เปิดสอนตามโครงการสัมฤทธิ์บัตร หรือในหลักสูตรระดับประกาศนียบัตร  
ปริญญาตรีหรือเทียบเท่า ยกเว้นชุดวิชาหรือรายวิชาที่มีลักษณะดังต่อไปนี้

- (1) ชุดวิชาประสบการณ์วิชาชีพของทุกสาขาวิชา
- (2) ชุดวิชาหรือรายวิชาที่มีเนื้อหาซ้ำซ้อนกับชุดวิชาบังคับอื่น ๆ ในหลักสูตรที่เรียน
- (3) ชุดวิชาหรือรายวิชาที่มีการกำหนดคุณสมบัติและทักษะพื้นฐานไว้โดยเฉพาะ
- (4) ชุดวิชาหรือรายวิชาที่สภาวิชาการมีมติอนุมัติไม่ให้เป็นชุดวิชาเลือกเสรี
- (5) ชุดวิชาหรือรายวิชาที่มีเนื้อหาและมีการทำกิจกรรมภาคปฏิบัติ หรือตามที่สภาวิชาชีพหรือองค์กรวิชาชีพกำหนด

โปรดศึกษารายละเอียดจากเอกสารหลักสูตรการศึกษาของสาขาวิชาที่มหาวิทยาลัยจัดส่งให้ในการตอบรับเป็นนักศึกษาของ  
มหาวิทยาลัยหรือที่เว็บไซต์ของมหาวิทยาลัย <https://www.stou.ac.th> ไปที่ หลักสูตรที่เปิดสอน → หลักสูตรปริญญาตรี →  
สาขาวิชา/แขนงวิชา/วิชาเอก (ที่สมัครเข้าศึกษา) → การลงทะเบียนเรียนชุดวิชาเลือกเสรี

นอกเหนือจากชุดวิชาในโครงสร้างหลักสูตรแล้ว ผู้สมัคร**ต้องมี**ผลการทดสอบความรู้ภาษาอังกฤษ STOU-EPT  
หรือผลการทดสอบความรู้ภาษาอังกฤษตามมาตรฐานระดับอุดมศึกษาจากสถาบันอื่นที่สอบผ่านมาแล้วไม่เกิน 2 ปี  
นับถึงวันที่ยื่นผลการทดสอบมาแสดงก่อนสำเร็จการศึกษา ซึ่งนักศึกษาสามารถยื่นผลการทดสอบความรู้ภาษาอังกฤษ  
ได้ตลอดระยะเวลาที่กำลังศึกษาอยู่ โดยไม่ต้องรอใกล้สำเร็จการศึกษา



#### 4. สำเร็จการศึกษาอนุปริญญา หรือปริญญาชั้นใดชั้นหนึ่งหรือเทียบเท่าในสาขาวิชาเศรษฐศาสตร์ หรือบริหารธุรกิจ

##### โครงสร้างหลักสูตร

ก. หมวดวิชาศึกษาทั่วไป*	1	ชุดวิชา	(6 หน่วยกิต)
ข. หมวดวิชาเฉพาะ	11	ชุดวิชา	(66 หน่วยกิต)
ค. หมวดวิชาเลือกเสรี	1	ชุดวิชา	(6 หน่วยกิต)
รวมตลอดหลักสูตรต้องศึกษาไม่น้อยกว่า	13	ชุดวิชา	(78 หน่วยกิต)

(ใช้ระยะเวลาในการศึกษาตามโครงสร้างหลักสูตร 2 ปีครึ่ง)

##### รายละเอียดหลักสูตร

ก. หมวดวิชาศึกษาทั่วไป*	1	ชุดวิชา	(6 หน่วยกิต)
-------------------------	---	---------	--------------

10151 ไทยศึกษา

ข. หมวดวิชาเฉพาะ	11	ชุดวิชา	(66 หน่วยกิต)
------------------	----	---------	---------------

วิชาแกน 5 ชุดวิชา

- บัณฑิต 4 ชุดวิชา

60120 หลักเศรษฐศาสตร์เบื้องต้น	60227 ประวัติศาสตร์เศรษฐกิจ และแนวคิดทางเศรษฐศาสตร์	60228 คณิตเศรษฐศาสตร์และสถิติเศรษฐศาสตร์
--------------------------------	---	--

60341 ไทยในเศรษฐกิจโลก

- และเลือก 1 ชุดวิชา จากชุดวิชาต่อไปนี้

30206 กฎหมายธุรกิจและการภาษีอากร	30211 องค์การและการจัดการ และการจัดการทรัพยากรมนุษย์	32449 การสร้างธุรกิจและการเป็นผู้ประกอบการ
30208 การบัญชีการเงินและการบัญชีเพื่อการจัดการ	32326 การจัดการเชิงกลยุทธ์และการจัดการเพื่อสร้างสมรรถนะ <sup>(2)</sup>	

วิชาเฉพาะด้าน 6 ชุดวิชา

- บัณฑิต 4 ชุดวิชา

60410 เศรษฐมิติและการประยุกต์	60499 ประสบการณ์วิชาชีพ เศรษฐศาสตร์ <sup>(1)</sup>	61405 เศรษฐศาสตร์ทรัพยากรมนุษย์ และจริยธรรมทางเศรษฐกิจ และธุรกิจ
60434 วิธีการวิจัยและเทคโนโลยีสารสนเทศสำหรับการศึกษาศาสตร์		

หมายเหตุ \* หมวดวิชาศึกษาทั่วไป จัดการเรียนการสอนออนไลน์สมบูรณ์แบบ ศึกษารายละเอียด หน้า (4)

<sup>(1)</sup> เป็นชุดวิชาที่นักศึกษาต้องลงทะเบียนเรียนในภาคการศึกษาสุดท้ายและเหลือไม่เกิน 3 ชุดวิชา ก่อนจบการศึกษาเท่านั้น

<sup>(2)</sup> ปรับปรุงชื่อชุดวิชาเป็น “การจัดการเชิงกลยุทธ์และการจัดการนวัตกรรม” ตั้งแต่ภาคปลาย/2567 เป็นต้นไป

**- และเลือก 2 ชุดวิชา จากชุดวิชาต่อไปนี้**

32332 การจัดการความเสี่ยงและ หลักการประกันภัย	32489 การตลาดร่วมสมัย และการตลาดดิจิทัล	60482 เศรษฐศาสตร์ธุรกิจ และการเงินธุรกิจ
32341 ระบบสารสนเทศเพื่อการจัดการ และธุรกิจอิเล็กทรอนิกส์	60340 เศรษฐศาสตร์ระหว่างประเทศ 60370 เศรษฐศาสตร์เกษตร	61401 การวิเคราะห์โครงการ และแผนงาน
32344 ตลาดการเงิน และสถาบันการเงิน	ทรัพยากรธรรมชาติและ สิ่งแวดล้อม	61407 เศรษฐศาสตร์การผลิต และการจัดการการตลาด
32408 การจัดการธุรกิจขนาดย่อม และการค้าปลีก	60424 เศรษฐศาสตร์การเงินและการคลัง	61408 เศรษฐศาสตร์การจัดการขนส่ง และโลจิสติกส์
32455 ธุรกิจและการเงินระหว่างประเทศ	60474 เศรษฐศาสตร์อุตสาหกรรม เทคโนโลยี และความจำเริญ	
32457 การลงทุนและการวิเคราะห์ หลักทรัพย์	ทางเศรษฐกิจ	

**ค. หมวดวิชาเลือกเสรี****1 ชุดวิชา (6 หน่วยกิต)**

สามารถเลือกศึกษาได้จากชุดวิชาหรือรายวิชาต่าง ๆ ที่เปิดสอนตามโครงการสัมฤทธิ์บัตร หรือในหลักสูตรระดับประกาศนียบัตร  
ปริญญาตรีหรือเทียบเท่า ยกเว้นชุดวิชาหรือรายวิชาที่มีลักษณะดังต่อไปนี้

- (1) ชุดวิชาประสบการณ์วิชาชีพของทุกสาขาวิชา
- (2) ชุดวิชาหรือรายวิชาที่มีเนื้อหาซ้ำซ้อนกับชุดวิชาบังคับอื่น ๆ ในหลักสูตรที่เรียน
- (3) ชุดวิชาหรือรายวิชาที่มีการกำหนดคุณสมบัติและทักษะพื้นฐานไว้โดยเฉพาะ
- (4) ชุดวิชาหรือรายวิชาที่สภาวิชาการมีมติอนุมัติไม่ให้เป็นชุดวิชาเลือกเสรี
- (5) ชุดวิชาหรือรายวิชาที่มีเนื้อหาและมีการทำกิจกรรมภาคปฏิบัติ หรือตามที่สภาวิชาชีพหรือองค์กรวิชาชีพกำหนด

โปรดศึกษารายละเอียดจากเอกสารหลักสูตรการศึกษาของสาขาวิชาที่มหาวิทยาลัยจัดส่งให้ในการตอบรับเป็นนักศึกษาของ  
มหาวิทยาลัยหรือที่เว็บไซต์ของมหาวิทยาลัย <https://www.stou.ac.th> ไปที่ หลักสูตรที่เปิดสอน → หลักสูตรปริญญาตรี →  
สาขาวิชา/แขนงวิชา/วิชาเอก (ที่สมัครเข้าศึกษา) → การลงทะเบียนเรียนชุดวิชาเลือกเสรี

นอกเหนือจากชุดวิชาในโครงสร้างหลักสูตรแล้ว ผู้สมัคร**ต้องมี**ผลการทดสอบความรู้ภาษาอังกฤษ STOU-EPT  
หรือผลการทดสอบความรู้ภาษาอังกฤษตามมาตรฐานระดับอุดมศึกษาจากสถาบันอื่นที่**สอบผ่านมาแล้วไม่เกิน 2 ปี**  
**นับถึงวันที่ยื่นผลการทดสอบมาแสดงก่อนสำเร็จการศึกษา** ซึ่งนักศึกษาสามารถยื่นผลการทดสอบความรู้ภาษาอังกฤษ  
ได้ตลอดระยะเวลาที่กำลังศึกษาอยู่ โดยไม่ต้องรอใกล้สำเร็จการศึกษา

## สาขาวิชาเศรษฐศาสตร์ รหัส 60

## โปรแกรมการลงทะเบียนเรียนของนักศึกษาที่สมัครเรียน

## ภาคต้น ปีการศึกษา 2567

## หลักสูตรเศรษฐศาสตรบัณฑิต

## วิชาเอกเศรษฐศาสตร์ รหัส 60134 หลักสูตรปรับปรุง พ.ศ. 2565

ชุดวิชา	ค่าชุดวิชาสำหรับ นักศึกษาใหม่	วัน/เวลาสอบได้ สำหรับผู้สมัครภาคต้น
<b>1) สำเร็จการศึกษา ม.3 หรือเทียบเท่า หรือ ม.6 หรือเทียบเท่า หรือเป็นนักศึกษาทดลองเรียนระดับปริญญาตรี ที่สอบผ่านชุดวิชาในหมวดวิชาศึกษาทั่วไปมาแล้ว 4 ชุดวิชา ตามโครงสร้างหลักสูตรที่สาขาวิชากำหนด</b>		
10151 ไทยศึกษา	1,100 บาท	อาทิตย์ 26 ม.ค. 2568 บ่าย
60120 หลักเศรษฐศาสตร์เบื้องต้น	1,100 บาท	อาทิตย์ 26 ม.ค. 2568 เช้า
60227 ประวัติศาสตร์เศรษฐกิจและแนวคิดทางเศรษฐศาสตร์	1,100 บาท	เสาร์ 25 ม.ค. 2568 บ่าย
<b>2) สำเร็จการศึกษา ปวท. หรือเทียบเท่าประเภทวิชาบริหารธุรกิจ ศิลปหัตถกรรม</b>		
10151 ไทยศึกษา	1,100 บาท	อาทิตย์ 26 ม.ค. 2568 บ่าย
60120 หลักเศรษฐศาสตร์เบื้องต้น	1,100 บาท	อาทิตย์ 26 ม.ค. 2568 เช้า
<b>และเลือก 1 ชุดวิชา จากชุดวิชาต่อไปนี้</b>		
10111 ภาษาอังกฤษเพื่อการสื่อสาร	1,100 บาท	เสาร์ 25 ม.ค. 2568 เช้า
10161 ภาษาไทยเพื่อการสื่อสาร	1,100 บาท	เสาร์ 25 ม.ค. 2568 เช้า
10162 ภาษาจีนเพื่อการสื่อสาร	1,500 บาท	เสาร์ 25 ม.ค. 2568 เช้า
10163 ภาษาเขมรเพื่อการสื่อสาร	1,100 บาท	เสาร์ 25 ม.ค. 2568 เช้า
<b>3) สำเร็จการศึกษา ปวท. หรือเทียบเท่าประเภทวิชาช่างอุตสาหกรรม เกษตรกรรม คหกรรม</b>		
10151 ไทยศึกษา	1,100 บาท	อาทิตย์ 26 ม.ค. 2568 บ่าย
60120 หลักเศรษฐศาสตร์เบื้องต้น	1,100 บาท	อาทิตย์ 26 ม.ค. 2568 เช้า
<b>และเลือก 1 ชุดวิชา จากชุดวิชาต่อไปนี้</b>		
10111 ภาษาอังกฤษเพื่อการสื่อสาร	1,100 บาท	เสาร์ 25 ม.ค. 2568 เช้า
10161 ภาษาไทยเพื่อการสื่อสาร	1,100 บาท	เสาร์ 25 ม.ค. 2568 เช้า
10162 ภาษาจีนเพื่อการสื่อสาร	1,500 บาท	เสาร์ 25 ม.ค. 2568 เช้า
10163 ภาษาเขมรเพื่อการสื่อสาร	1,100 บาท	เสาร์ 25 ม.ค. 2568 เช้า
<b>4) สำเร็จการศึกษา ปวส. หรือเทียบเท่าประเภทวิชาพาณิชยกรรม หรือบริหารธุรกิจ อุตสาหกรรมท่องเที่ยว ศิลปกรรม</b>		
10141 วิทยาศาสตร์ เทคโนโลยีและสิ่งแวดล้อมเพื่อชีวิต	1,100 บาท	เสาร์ 25 ม.ค. 2568 บ่าย
10151 ไทยศึกษา	1,100 บาท	อาทิตย์ 26 ม.ค. 2568 บ่าย
60120 หลักเศรษฐศาสตร์เบื้องต้น	1,100 บาท	อาทิตย์ 26 ม.ค. 2568 เช้า

### วิชาเอกเศรษฐศาสตร์ รหัส 60134 หลักสูตรปรับปรุง พ.ศ. 2565 (ต่อ)

ชุดวิชา	ค่าชุดวิชาสำหรับ นักศึกษาใหม่	วัน/เวลาสอบได้ สำหรับผู้สมัครภาคต้น
<b>5) สำเร็จการศึกษา ปวส. หรือเทียบเท่าประเภทวิชาอุตสาหกรรม อุตสาหกรรมสิ่งทอ คหกรรม เกษตรกรรม ประมง เทคโนโลยีสารสนเทศและการสื่อสาร</b>		
10131 สังคมมนุษย์	1,100 บาท	เสาร์ 25 ม.ค. 2568 บ่าย
10151 ไทยศึกษา	1,100 บาท	อาทิตย์ 26 ม.ค. 2568 บ่าย
60120 หลักเศรษฐศาสตร์เบื้องต้น	1,100 บาท	อาทิตย์ 26 ม.ค. 2568 เช้า
<b>6) สำเร็จการศึกษานุปริญญาหรือเทียบเท่า หรือปริญญาชั้นใดชั้นหนึ่ง</b>		
10151 ไทยศึกษา	1,100 บาท	อาทิตย์ 26 ม.ค. 2568 บ่าย
60120 หลักเศรษฐศาสตร์เบื้องต้น	1,100 บาท	อาทิตย์ 26 ม.ค. 2568 เช้า
60227 ประวัติศาสตร์เศรษฐกิจและแนวคิดทางเศรษฐศาสตร์	1,100 บาท	เสาร์ 25 ม.ค. 2568 บ่าย

### หลักสูตรเศรษฐศาสตร์บัณฑิต

### วิชาเอกเศรษฐศาสตร์ธุรกิจ รหัส 60124 หลักสูตรปรับปรุง พ.ศ. 2565

ชุดวิชา	ค่าชุดวิชาสำหรับ นักศึกษาใหม่	วัน/เวลาสอบได้ สำหรับผู้สมัครภาคต้น
<b>1) สำเร็จการศึกษา ม.3 หรือเทียบเท่า หรือ ม.6 หรือเทียบเท่า หรือเป็นนักศึกษาทดลองเรียนระดับปริญญาตรี ที่สอบผ่านชุดวิชาในหมวดวิชาศึกษาทั่วไปมาแล้ว 4 ชุดวิชา ตามโครงสร้างหลักสูตรที่สาขาวิชาที่กำหนด</b>		
10151 ไทยศึกษา	1,100 บาท	อาทิตย์ 26 ม.ค. 2568 บ่าย
60120 หลักเศรษฐศาสตร์เบื้องต้น	1,100 บาท	อาทิตย์ 26 ม.ค. 2568 เช้า
60227 ประวัติศาสตร์เศรษฐกิจและแนวคิดทางเศรษฐศาสตร์	1,100 บาท	เสาร์ 25 ม.ค. 2568 บ่าย
<b>2) สำเร็จการศึกษา ปวท. หรือเทียบเท่าประเภทวิชาบริหารธุรกิจทุกสาขาวิชา</b>		
10151 ไทยศึกษา	1,100 บาท	อาทิตย์ 26 ม.ค. 2568 บ่าย
60227 ประวัติศาสตร์เศรษฐกิจและแนวคิดทางเศรษฐศาสตร์	1,100 บาท	เสาร์ 25 ม.ค. 2568 บ่าย
<b>และเลือก 1 ชุดวิชา จากชุดวิชาต่อไปนี้</b>		
10111 ภาษาอังกฤษเพื่อการสื่อสาร	1,100 บาท	เสาร์ 25 ม.ค. 2568 เช้า
10161 ภาษาไทยเพื่อการสื่อสาร	1,100 บาท	เสาร์ 25 ม.ค. 2568 เช้า
10162 ภาษาจีนเพื่อการสื่อสาร	1,500 บาท	เสาร์ 25 ม.ค. 2568 เช้า
10163 ภาษาเขมรเพื่อการสื่อสาร	1,100 บาท	เสาร์ 25 ม.ค. 2568 เช้า

### วิชาเอกเศรษฐศาสตร์ธุรกิจ รหัส 60124 หลักสูตรปรับปรุง พ.ศ. 2565 (ต่อ)

ชุดวิชา	ค่าชุดวิชาสำหรับ นักศึกษาใหม่	วัน/เวลาสอบได้ สำหรับผู้สมัครภาคต้น
<b>3) สำเร็จการศึกษา ปวส. หรือเทียบเท่าในสาขาวิชาการบัญชี การตลาด การเลขานุการ การจัดการ การขาย การโฆษณา การเงินและการธนาคาร คอมพิวเตอร์ธุรกิจ และการบริหารงานบุคคล</b>		
10151 ไทยศึกษา	1,100 บาท	อาทิตย์ 26 ม.ค. 2568 บ่าย
60227 ประวัติศาสตร์เศรษฐกิจและแนวคิดทางเศรษฐศาสตร์ <b>และเลือก 1 ชุดวิชา จากชุดวิชาต่อไปนี้</b>	1,100 บาท	เสาร์ 25 ม.ค. 2568 บ่าย
32332 การจัดการความเสี่ยงและหลักการประกันภัย	1,100 บาท	อาทิตย์ 26 ม.ค. 2568 เช้า
32341 ระบบสารสนเทศเพื่อการจัดการและธุรกิจอิเล็กทรอนิกส์	1,100 บาท	อาทิตย์ 26 ม.ค. 2568 บ่าย
32455 ธุรกิจและการเงินระหว่างประเทศ	1,100 บาท	อาทิตย์ 26 ม.ค. 2568 เช้า
32457 การลงทุนและการวิเคราะห์หลักทรัพย์	1,100 บาท	อาทิตย์ 26 ม.ค. 2568 บ่าย
60370 เศรษฐศาสตร์เกษตร ทรัพยากรธรรมชาติและสิ่งแวดล้อม	1,100 บาท	เสาร์ 25 ม.ค. 2568 เช้า
60482 เศรษฐศาสตร์ธุรกิจและการเงินธุรกิจ	1,100 บาท	เสาร์ 25 ม.ค. 2568 บ่าย
61401 การวิเคราะห์โครงการและแผนงาน	1,000 บาท	เสาร์ 25 ม.ค. 2568 เช้า
61408 เศรษฐศาสตร์การจัดการขนส่งและโลจิสติกส์	1,100 บาท	เสาร์ 25 ม.ค. 2568 บ่าย
<b>4) สำเร็จการศึกษานุปริญญา หรือปริญญาชั้นใดชั้นหนึ่ง หรือเทียบเท่าในสาขาวิชาเศรษฐศาสตร์ หรือบริหารธุรกิจ</b>		
10151 ไทยศึกษา	1,100 บาท	อาทิตย์ 26 ม.ค. 2568 บ่าย
60227 ประวัติศาสตร์เศรษฐกิจและแนวคิดทางเศรษฐศาสตร์ <b>และเลือก 1 ชุดวิชา จากชุดวิชาต่อไปนี้</b>	1,100 บาท	เสาร์ 25 ม.ค. 2568 บ่าย
32332 การจัดการความเสี่ยงและหลักการประกันภัย	1,100 บาท	อาทิตย์ 26 ม.ค. 2568 เช้า
32341 ระบบสารสนเทศเพื่อการจัดการและธุรกิจอิเล็กทรอนิกส์	1,100 บาท	อาทิตย์ 26 ม.ค. 2568 บ่าย
32455 ธุรกิจและการเงินระหว่างประเทศ	1,100 บาท	อาทิตย์ 26 ม.ค. 2568 เช้า
32457 การลงทุนและการวิเคราะห์หลักทรัพย์	1,100 บาท	อาทิตย์ 26 ม.ค. 2568 บ่าย
60370 เศรษฐศาสตร์เกษตร ทรัพยากรธรรมชาติและสิ่งแวดล้อม	1,100 บาท	เสาร์ 25 ม.ค. 2568 เช้า
60482 เศรษฐศาสตร์ธุรกิจและการเงินธุรกิจ	1,100 บาท	เสาร์ 25 ม.ค. 2568 บ่าย
61401 การวิเคราะห์โครงการและแผนงาน	1,000 บาท	เสาร์ 25 ม.ค. 2568 เช้า
61408 เศรษฐศาสตร์การจัดการขนส่งและโลจิสติกส์	1,100 บาท	เสาร์ 25 ม.ค. 2568 บ่าย

## สาขาวิชาเศรษฐศาสตร์ รหัส 60

### โปรแกรมการลงทะเบียนเรียนของนักศึกษาที่สมัครเรียน

#### ภาคปลาย ปีการศึกษา 2567

#### หลักสูตรเศรษฐศาสตรบัณฑิต

#### วิชาเอกเศรษฐศาสตร์ รหัส 60134 หลักสูตรปรับปรุง พ.ศ. 2565

ชุดวิชา	ค่าชุดวิชาสำหรับ นักศึกษาใหม่	วัน/เวลาสอบได้ สำหรับผู้สมัครภาคปลาย
<b>1) สำเร็จการศึกษา ม.3 หรือเทียบเท่า หรือ ม.6 หรือเทียบเท่า หรือเป็นนักศึกษาทดลองเรียนระดับปริญญาตรี ที่สอบผ่านชุดวิชาในหมวดวิชาศึกษาทั่วไปมาแล้ว 4 ชุดวิชา ตามโครงสร้างหลักสูตรที่สาขาวิชากำหนด</b>		
10141 วิทยาศาสตร์ เทคโนโลยีและสิ่งแวดล้อมเพื่อชีวิต	1,100 บาท	เสาร์ 19 ก.ค. 2568 บ่าย
10152 ไทยกับสังคมโลก	1,100 บาท	อาทิตย์ 20 ก.ค. 2568 เช้า
<b>และเลือก 1 ชุดวิชา จากชุดวิชาต่อไปนี้</b>		
10103 ทักษะชีวิต	1,100 บาท	เสาร์ 19 ก.ค. 2568 เช้า
10164 สังคมและวัฒนธรรมอาเซียน	1,100 บาท	อาทิตย์ 20 ก.ค. 2568 บ่าย
<b>2) สำเร็จการศึกษา ปวท. หรือเทียบเท่าประเภทวิชาบริหารธุรกิจ ศิลปหัตถกรรม</b>		
10121 อารยธรรมมนุษย์	1,100 บาท	อาทิตย์ 20 ก.ค. 2568 เช้า
60120 หลักเศรษฐศาสตร์เบื้องต้น	1,100 บาท	อาทิตย์ 20 ก.ค. 2568 บ่าย
<b>และเลือก 1 ชุดวิชา จากชุดวิชาต่อไปนี้</b>		
10111 ภาษาอังกฤษเพื่อการสื่อสาร	1,100 บาท	เสาร์ 19 ก.ค. 2568 เช้า
10161 ภาษาไทยเพื่อการสื่อสาร	1,100 บาท	เสาร์ 19 ก.ค. 2568 เช้า
10162 ภาษาจีนเพื่อการสื่อสาร	1,500 บาท	เสาร์ 19 ก.ค. 2568 เช้า
10163 ภาษาเขมรเพื่อการสื่อสาร	1,100 บาท	เสาร์ 19 ก.ค. 2568 บ่าย
<b>3) สำเร็จการศึกษา ปวท. หรือเทียบเท่าประเภทวิชาช่างอุตสาหกรรม เกษตรกรรม คหกรรม</b>		
10121 อารยธรรมมนุษย์	1,100 บาท	อาทิตย์ 20 ก.ค. 2568 เช้า
60120 หลักเศรษฐศาสตร์เบื้องต้น	1,100 บาท	อาทิตย์ 20 ก.ค. 2568 บ่าย
<b>และเลือก 1 ชุดวิชา จากชุดวิชาต่อไปนี้</b>		
10111 ภาษาอังกฤษเพื่อการสื่อสาร	1,100 บาท	เสาร์ 19 ก.ค. 2568 เช้า
10161 ภาษาไทยเพื่อการสื่อสาร	1,100 บาท	เสาร์ 19 ก.ค. 2568 เช้า
10162 ภาษาจีนเพื่อการสื่อสาร	1,500 บาท	เสาร์ 19 ก.ค. 2568 เช้า
10163 ภาษาเขมรเพื่อการสื่อสาร	1,100 บาท	เสาร์ 19 ก.ค. 2568 บ่าย
<b>4) สำเร็จการศึกษา ปวส. หรือเทียบเท่าประเภทวิชาพาณิชยกรรม หรือบริหารธุรกิจ อุตสาหกรรมท่องเที่ยว ศิลปกรรม</b>		
10121 อารยธรรมมนุษย์	1,100 บาท	อาทิตย์ 20 ก.ค. 2568 เช้า
10141 วิทยาศาสตร์ เทคโนโลยีและสิ่งแวดล้อมเพื่อชีวิต	1,100 บาท	เสาร์ 19 ก.ค. 2568 บ่าย
60120 หลักเศรษฐศาสตร์เบื้องต้น	1,100 บาท	อาทิตย์ 20 ก.ค. 2568 บ่าย

### วิชาเอกเศรษฐศาสตร์ รหัส 60134 หลักสูตรปรับปรุง พ.ศ. 2565 (ต่อ)

ชุดวิชา	ค่าชุดวิชาสำหรับ นักศึกษาใหม่	วัน/เวลาสอบได้ สำหรับผู้สมัครภาคปลาย
<b>5) สำเร็จการศึกษา ปวส. หรือเทียบเท่าประเภทวิชาอุตสาหกรรม อุตสาหกรรมสิ่งทอ คหกรรม เกษตรกรรม ประมง เทคโนโลยีสารสนเทศและการสื่อสาร</b>		
10121 อารยธรรมมนุษย์	1,100 บาท	อาทิตย์ 20 ก.ค. 2568 เข้า
10131 สังคมมนุษย์	1,100 บาท	เสาร์ 19 ก.ค. 2568 เข้า
60120 หลักสูตรศาสตร์เบื้องต้น	1,100 บาท	อาทิตย์ 20 ก.ค. 2568 บ่าย
<b>6) สำเร็จการศึกษานุปริญญาหรือเทียบเท่า หรือปริญญาชั้นใดชั้นหนึ่ง</b>		
60120 หลักสูตรศาสตร์เบื้องต้น	1,100 บาท	อาทิตย์ 20 ก.ค. 2568 บ่าย
60434 วิธีการวิจัยและเทคโนโลยีสารสนเทศสำหรับการศึกษา เศรษฐศาสตร์	1,100 บาท	เสาร์ 19 ก.ค. 2568 บ่าย
<b>และเลือก 1 ชุดวิชา จากชุดวิชาต่อไปนี้</b>		
30206 กฎหมายธุรกิจและการพาณิชย์	1,100 บาท	เสาร์ 19 ก.ค. 2568 บ่าย
30208 การบัญชีการเงินและการบัญชีเพื่อการจัดการ	1,100 บาท	อาทิตย์ 20 ก.ค. 2568 เข้า
30211 องค์กรและการจัดการ และการจัดการทรัพยากรมนุษย์	1,100 บาท	เสาร์ 19 ก.ค. 2568 เข้า
32326 การจัดการเชิงกลยุทธ์และการจัดการนวัตกรรม	1,100 บาท	เสาร์ 19 ก.ค. 2568 เข้า

### หลักสูตรเศรษฐศาสตรบัณฑิต

### วิชาเอกเศรษฐศาสตร์ธุรกิจ รหัส 60124 หลักสูตรปรับปรุง พ.ศ. 2565

ชุดวิชา	ค่าชุดวิชาสำหรับ นักศึกษาใหม่	วัน/เวลาสอบได้ สำหรับผู้สมัครภาคปลาย
<b>1) สำเร็จการศึกษา ม.3 หรือเทียบเท่า หรือ ม.6 หรือเทียบเท่า หรือเป็นนักศึกษาทดลองเรียนระดับปริญญาตรี ที่สอบผ่านชุดวิชาในหมวดวิชาศึกษาทั่วไปมาแล้ว 4 ชุดวิชา ตามโครงสร้างหลักสูตรที่สาขาวิชากำหนด</b>		
10141 วิทยาศาสตร์ เทคโนโลยีและสิ่งแวดล้อมเพื่อชีวิต	1,100 บาท	เสาร์ 19 ก.ค. 2568 บ่าย
10152 ไทยกับสังคมโลก	1,100 บาท	อาทิตย์ 20 ก.ค. 2568 เข้า
<b>และเลือก 1 ชุดวิชา จากชุดวิชาต่อไปนี้</b>		
10103 ทักษะชีวิต	1,100 บาท	เสาร์ 19 ก.ค. 2568 เข้า
10164 สังคมและวัฒนธรรมอาเซียน	1,100 บาท	อาทิตย์ 20 ก.ค. 2568 บ่าย
<b>2) สำเร็จการศึกษา ปวท. หรือเทียบเท่าประเภทวิชาบริหารธุรกิจทุกสาขาวิชา</b>		
10121 อารยธรรมมนุษย์	1,100 บาท	อาทิตย์ 20 ก.ค. 2568 เข้า
10141 วิทยาศาสตร์ เทคโนโลยีและสิ่งแวดล้อมเพื่อชีวิต	1,100 บาท	เสาร์ 19 ก.ค. 2568 บ่าย
<b>และเลือก 1 ชุดวิชา จากชุดวิชาต่อไปนี้</b>		
10111 ภาษาอังกฤษเพื่อการสื่อสาร	1,100 บาท	เสาร์ 19 ก.ค. 2568 เข้า
10161 ภาษาไทยเพื่อการสื่อสาร	1,100 บาท	เสาร์ 19 ก.ค. 2568 เข้า
10162 ภาษาจีนเพื่อการสื่อสาร	1,500 บาท	เสาร์ 19 ก.ค. 2568 เข้า
10163 ภาษาเขมรเพื่อการสื่อสาร	1,100 บาท	เสาร์ 19 ก.ค. 2568 บ่าย



### วิชาเอกเศรษฐศาสตร์ธุรกิจ รหัส 60124 หลักสูตรปรับปรุง พ.ศ. 2565 (ต่อ)

ชุดวิชา	ค่าชุดวิชาสำหรับ นักศึกษาใหม่	วัน/เวลาสอบไล่ สำหรับผู้สมัครภาคปลาย
<b>3) สำเร็จการศึกษา ปวส. หรือเทียบเท่าในสาขาวิชาการบัญชี การตลาด การเลขานุการ การจัดการ การขาย การโฆษณา การเงินและการธนาคาร คอมพิวเตอร์ธุรกิจ และการบริหารงานบุคคล</b>		
10121 อารยธรรมมนุษย์	1,100 บาท	อาทิตย์ 20 ก.ค. 2568 เข้า
60120 หลักเศรษฐศาสตร์เบื้องต้น	1,100 บาท	อาทิตย์ 20 ก.ค. 2568 บ่าย
<b>และเลือก 1 ชุดวิชา จากชุดวิชาต่อไปนี้</b>		
32332 การจัดการความเสี่ยงและหลักการประกันภัย	1,100 บาท	อาทิตย์ 20 ก.ค. 2568 เข้า
32344 ตลาดการเงิน และสถาบันการเงิน	1,100 บาท	เสาร์ 19 ก.ค. 2568 บ่าย
32408 การจัดการธุรกิจขนาดย่อมและการค้าปลีก	1,000 บาท	เสาร์ 19 ก.ค. 2568 บ่าย
32489 การตลาดร่วมสมัย และการตลาดดิจิทัล	1,000 บาท	อาทิตย์ 20 ก.ค. 2568 เข้า
60340 เศรษฐศาสตร์ระหว่างประเทศ	1,100 บาท	อาทิตย์ 20 ก.ค. 2568 บ่าย
60424 เศรษฐศาสตร์การเงินและการคลัง	1,100 บาท	อาทิตย์ 20 ก.ค. 2568 เข้า
60474 เศรษฐศาสตร์อุตสาหกรรม เทคโนโลยีและความจำเริญ ทางเศรษฐกิจ	1,100 บาท	เสาร์ 19 ก.ค. 2568 เข้า
61407 เศรษฐศาสตร์การผลิตและการจัดการการตลาด	1,100 บาท	อาทิตย์ 20 ก.ค. 2568 เข้า
<b>4) สำเร็จการศึกษานุปริญญา หรือปริญญาชั้นใดชั้นหนึ่ง หรือเทียบเท่าในสาขาวิชาเศรษฐศาสตร์ หรือบริหารธุรกิจ</b>		
60120 หลักเศรษฐศาสตร์เบื้องต้น	1,100 บาท	อาทิตย์ 20 ก.ค. 2568 บ่าย
60434 วิธีการวิจัยและเทคโนโลยีสารสนเทศสำหรับการศึกษา เศรษฐศาสตร์	1,100 บาท	เสาร์ 19 ก.ค. 2568 บ่าย
<b>และเลือก 1 ชุดวิชา จากชุดวิชาต่อไปนี้</b>		
32332 การจัดการความเสี่ยงและหลักการประกันภัย	1,100 บาท	อาทิตย์ 20 ก.ค. 2568 เข้า
32344 ตลาดการเงิน และสถาบันการเงิน	1,100 บาท	เสาร์ 19 ก.ค. 2568 บ่าย
32408 การจัดการธุรกิจขนาดย่อมและการค้าปลีก	1,000 บาท	เสาร์ 19 ก.ค. 2568 บ่าย
32489 การตลาดร่วมสมัย และการตลาดดิจิทัล	1,000 บาท	อาทิตย์ 20 ก.ค. 2568 เข้า
60340 เศรษฐศาสตร์ระหว่างประเทศ	1,100 บาท	อาทิตย์ 20 ก.ค. 2568 บ่าย
60424 เศรษฐศาสตร์การเงินและการคลัง	1,100 บาท	อาทิตย์ 20 ก.ค. 2568 เข้า
60474 เศรษฐศาสตร์อุตสาหกรรม เทคโนโลยีและความจำเริญ ทางเศรษฐกิจ	1,100 บาท	เสาร์ 19 ก.ค. 2568 เข้า
61407 เศรษฐศาสตร์การผลิตและการจัดการการตลาด	1,100 บาท	อาทิตย์ 20 ก.ค. 2568 เข้า



## 9) สาขาวิชามนุษยนิเวศศาสตร์ รหัส 70

สาขาวิชามนุษยนิเวศศาสตร์ รหัส 70 มุ่งให้การศึกษาแก่ผู้สนใจและผู้ประกอบอาชีพอยู่แล้ว เพื่อนำความรู้ไปพัฒนาคุณภาพชีวิตและ/หรือการพัฒนางานอาชีพทั้งในภาครัฐและภาคเอกชน ตลอดจนการประกอบอาชีพอิสระ องค์ความรู้ในหลักสูตรของสาขาวิชามนุษยนิเวศศาสตร์ ทั้งในวิชาเอกอาหาร โภชนาการ และการประยุกต์ และวิชาเอกพัฒนาการมนุษย์และครอบครัว สามารถนำไปใช้ประยุกต์เพื่อการพัฒนาคุณภาพชีวิตและการสร้างเสริมสุขภาพที่ดีให้กับสมาชิกในครอบครัวทุกเพศ ทุกวัย และยังส่งผลต่อการพัฒนาคุณภาพชีวิตของชุมชนและสังคมโดยรวม สาขาวิชามนุษยนิเวศศาสตร์เปิดสอนระดับปริญญาตรีในหลักสูตรต่าง ๆ ดังนี้

### 1. หลักสูตรวิทยาศาสตรบัณฑิต วิชาเอกอาหาร โภชนาการ และการประยุกต์ รหัส 70524 หลักสูตรปรับปรุง

พ.ศ. 2564

เป็นหลักสูตรที่บูรณาการองค์ความรู้วิทยาศาสตร์ด้านอาหารและโภชนาการ เพื่อนำมาประยุกต์ในการประกอบอาชีพและในชีวิตประจำวันได้

อาหารเป็นหนึ่งในปัจจัยสี่ที่มีความสำคัญอย่างยิ่งต่อสุขภาพ อาหารที่ดีต่อสุขภาพของบุคคลแต่ละวัยและบุคคลในสภาวะต่าง ๆ จะต้องมีคุณภาพ ความปลอดภัย และคุณค่าทางโภชนาการที่เหมาะสม ทั้งนี้บุคคลที่เกี่ยวข้องในสายงานด้านอาหารจึงต้องมีความรอบรู้ทั้งในด้านอาหารและโภชนาการเพื่อนำไปประยุกต์ในการผลิตอาหาร การกระจายอาหาร การจัดการอาหาร รวมถึงการมีพฤติกรรมการบริโภคที่เหมาะสม และสามารถสื่อสารองค์ความรู้ให้แก่ผู้อื่นได้อย่างถูกต้อง

หลักสูตรฯ จึงออกแบบการเรียนการสอนโดยบูรณาการความรู้ 2 ศาสตร์ ได้แก่ (1) ศาสตร์ด้านวิทยาศาสตร์และเทคโนโลยีทางอาหารในเชิงการประยุกต์ที่จะนำไปใช้ทั้งในระดับวิสาหกิจชุมชน ธุรกิจขนาดกลางและขนาดย่อม และอุตสาหกรรมอาหารขนาดใหญ่ โดยครอบคลุมองค์ความรู้ด้านวิทยาศาสตร์การอาหารเบื้องต้น การผลิตและการแปรรูปอาหาร การพัฒนาผลิตภัณฑ์อาหาร การควบคุมคุณภาพและการประกันคุณภาพอาหาร การจัดการสุขลักษณะและความปลอดภัยในอาหาร รวมทั้งการจัดการธุรกิจอาหาร (2) ศาสตร์ด้านโภชนาการ ที่จะนำไปใช้ในการปฏิบัติงานด้านโภชนาการทั้งในภาครัฐและภาคเอกชน โดยครอบคลุมองค์ความรู้ด้านสรีรวิทยาและชีวเคมีทางโภชนาการ โภชนาการมนุษย์ อาหารและโภชนบำบัด โภชนาการในผู้สูงอายุ โภชนาการกับการออกกำลังกาย การประยุกต์วิธีประเมินทางโภชนาการ รวมทั้งโภชนศึกษาและการสื่อสาร

### 2. หลักสูตรศิลปศาสตรบัณฑิต วิชาเอกพัฒนาการมนุษย์และครอบครัว รหัส 70414 หลักสูตรปรับปรุง

พ.ศ. 2564

มุ่งให้ความรู้ความเข้าใจเกี่ยวกับพัฒนาการมนุษย์ตลอดช่วงชีวิตและเข้าใจครอบครัวในบริบทต่าง ๆ อีกทั้งยังมีความเข้าใจปฏิสัมพันธ์ระหว่างสถาบันครอบครัว ชุมชนและสังคม โดยพัฒนาให้บุคคลมีความสามารถในการศึกษา ค้นคว้า คิด และวิเคราะห์เกี่ยวกับสภาพการณ์ที่เกิดขึ้นในครอบครัว ชุมชนและสังคม นอกจากนี้ยังมุ่งให้บุคคลสามารถประยุกต์ความรู้และประสบการณ์สู่การพัฒนาคุณภาพชีวิตตนเอง ครอบครัว ชุมชนและสังคม รวมทั้งการทำงานในวิชาชีพเกี่ยวกับพัฒนาการมนุษย์และครอบครัวทั้งในหน่วยงานภาครัฐ ภาคเอกชน ภาคประชาสังคม ตลอดจนการประกอบอาชีพอิสระอย่างมีคุณธรรมและจริยธรรม

**สาขาวิชามนุษยนิเวศศาสตร์มีวัตถุประสงค์ ดังนี้**

1. เพื่อการจัดการศึกษาให้ตอบสนองนโยบายการพัฒนาประเทศไทยที่มุ่งเน้นการพัฒนาคนและความอยู่ดีมีสุขของคนไทย
2. เพื่อผลิตบุคลากรที่มีความรู้ความสามารถและคุณธรรมในการดำเนินงานด้านการจัดการเพื่อการพัฒนาคุณภาพชีวิตของคน ครอบครัว การประกอบธุรกิจ และการประกอบอาชีพอิสระ ให้สอดคล้องกับความต้องการของแรงงานและการเปลี่ยนแปลงสภาพสังคมและเศรษฐกิจของประเทศ
3. เพื่อส่งเสริมการศึกษาค้นคว้าวิจัยและพัฒนาองค์ความรู้ ตลอดจนการประยุกต์ใช้องค์ความรู้ด้านอาหาร โภชนาการ และพัฒนาการมนุษย์และครอบครัว
4. เพื่อการบริการวิชาการสู่สังคมและเผยแพร่ความรู้ด้านอาหาร โภชนาการ และพัฒนาการมนุษย์และครอบครัว ให้แก่ประชาชนโดยใช้สื่อการศึกษาทางไกลและสื่ออื่น ๆ
5. เพื่อทำนุบำรุงศิลปวัฒนธรรมและเอกลักษณ์ของความเป็นไทยผ่านวิชาการด้านอาหาร โภชนาการ และพัฒนาการมนุษย์และครอบครัว

**ผู้ที่สำเร็จการศึกษา วิชาเอกอาหาร โภชนาการ และการประยุกต์** สามารถเลือกประกอบอาชีพได้หลากหลาย ทั้งการเป็นผู้ประกอบการและบุคลากรในธุรกิจการผลิตและการบริการอาหาร ครู/อาจารย์ วิทยากร นักวิชาการ/นักวิจัยด้านอาหารและโภชนาการ นักสื่อสารด้านอาหารและโภชนาการ นักโภชนาการ ตลอดจนการประกอบอาชีพอิสระที่เกี่ยวข้องกับการส่งเสริมด้านอาหารและโภชนาการในชุมชน

**ผู้ที่สำเร็จการศึกษา วิชาเอกพัฒนาการมนุษย์และครอบครัว** มีโอกาสในการเลือกเข้าสู่อาชีพที่ตนสนใจและถนัด ทั้งหน่วยงานภาครัฐ ภาคเอกชน ภาคประชาสังคม รวมทั้งการประกอบอาชีพอิสระ ที่เกี่ยวข้องกับการพัฒนาคุณภาพชีวิตบุคคล ครอบครัว ชุมชน หรือสังคม ในลักษณะของผู้จัดการกิจการเด็ก/วัยรุ่น/ผู้ใหญ่/ผู้สูงอายุ/นักพัฒนาสังคม/นักพัฒนาชุมชน/นักส่งเสริมคุณภาพชีวิตครอบครัว ผู้ที่ทำงานเกี่ยวข้องกับเด็ก เยาวชน ผู้สูงอายุและครอบครัว ตลอดจนนักวิชาการ นักวิจัย ผู้ให้ความรู้และที่ปรึกษาด้านพัฒนาการมนุษย์และครอบครัว

## คุณสมบัติของผู้สมัคร

### หลักสูตรวิทยาศาสตรบัณฑิต

### วิชาเอกอาหาร โภชนาการ และการประยุกต์ รหัส 70524 หลักสูตรปรับปรุง พ.ศ. 2564

#### ชื่อปริญญา

วิทยาศาสตรบัณฑิต (อาหาร โภชนาการ และการประยุกต์)  
Bachelor of Science (Food, Nutrition and  
Applications)

#### ชื่อย่อ

วท.บ. (อาหาร โภชนาการ และการประยุกต์)  
B.Sc. (Food, Nutrition and Applications)

#### (เปิดรับนักศึกษาใน ภาคต้น และ ภาคปลาย)

สาขาวิชา/แขนงวิชา/วิชาเอก	คุณสมบัติของผู้สมัคร
สาขาวิชามนุษยนิเวศศาสตร์ รหัส 70  วิชาเอกอาหาร โภชนาการ และการ ประยุกต์ รหัส 70524	<p>ต้องสำเร็จการศึกษาวุฒิมัธยมศึกษาใดวุฒิมัธยมศึกษาหนึ่ง ดังนี้</p> <ol style="list-style-type: none"> <li>สำเร็จการศึกษามัธยมศึกษาตอนต้น (ม.3) หรือเทียบเท่า ตามที่กระทรวงศึกษาธิการรับรอง และต้องเป็นผู้ที่มีประสบการณ์ในการประกอบอาชีพหรือการดำรงชีวิต หรือการเป็นผู้นำสังคมอย่างหนึ่งอย่างใดมาแล้วไม่น้อยกว่า 5 ปี หรือมีอายุไม่น้อยกว่า 25 ปีบริบูรณ์ ในวันเปิดภาคการศึกษาที่สมัคร โดยกรอกแบบฟอร์ม มสธ.31 ในหน้า 536 และส่งมาพร้อมหลักฐานประกอบการสมัครเพื่อใช้ประกอบการพิจารณารับเข้าศึกษา หรือ</li> <li>สำเร็จการศึกษามัธยมศึกษาตอนปลาย (ม.6) หรือเทียบเท่า ตามที่กระทรวงศึกษาธิการรับรอง หรือ</li> <li>สำเร็จการศึกษาประกาศนียบัตรวิชาชีพ (ปวช.) หรือเทียบเท่า ตามที่กระทรวงศึกษาธิการรับรอง หรือ</li> <li>สำเร็จการศึกษาประกาศนียบัตรวิชาชีพเทคนิค (ปวท.) หรือเทียบเท่า หรือ</li> <li>สำเร็จการศึกษาประกาศนียบัตรวิชาชีพชั้นสูง (ปวส.) หรือเทียบเท่า หรือ</li> <li>สำเร็จการศึกษอนุปริญญาหรือเทียบเท่า หรือปริญญาชั้นใดชั้นหนึ่งหรือเทียบเท่า จากสถาบันอุดมศึกษาที่สภามหาวิทยาลัยรับรอง หรือ</li> <li>เป็นนักศึกษาทดลองเรียนระดับปริญญาตรีที่สอบผ่านชุดวิชาในหมวดวิชาศึกษาทั่วไปมาแล้ว 4 ชุดวิชา ตามโครงสร้างหลักสูตรที่สาขาวิชากำหนด</li> </ol> <div style="border: 1px solid black; padding: 5px; margin-top: 10px;"> <p>ศึกษาโครงสร้างและรายละเอียดของหลักสูตร หน้า 322-336 สมัครภาคต้น ศึกษาโปรแกรมการลงทะเบียนเรียน หน้า 342-344 สมัครภาคปลาย ศึกษาโปรแกรมการลงทะเบียนเรียน หน้า 346-348</p> </div>

นักศึกษาที่ศึกษาในโครงสร้างหลักสูตรปรับปรุง พ.ศ. 2564 หากไม่สำเร็จการศึกษาในปีการศึกษา 2571 มหาวิทยาลัยจะโอนนักศึกษาเข้าสู่หลักสูตรปรับปรุงฉบับใหม่โดยอัตโนมัติ

## โครงสร้างและรายละเอียดของหลักสูตร

### หลักสูตรวิทยาศาสตรบัณฑิต

#### วิชาเอกอาหาร โภชนาการ และการประยุกต์ รหัส 70524 หลักสูตรปรับปรุง พ.ศ. 2564

##### 1. สำเร็จการศึกษา ม.3 หรือเทียบเท่า หรือ ม.6 หรือเทียบเท่า หรือ ปวช. หรือเทียบเท่า

หรือเป็นนักศึกษาทดลองเรียนระดับปริญญาตรีที่สอบผ่านชุดวิชาในหมวดวิชาศึกษาทั่วไปมาแล้ว 4 ชุดวิชา  
ตามโครงสร้างหลักสูตรที่สาขาวิชากำหนด

#### โครงสร้างหลักสูตร

ก. หมวดวิชาศึกษาทั่วไป*	5	ชุดวิชา	(30 หน่วยกิต)
ข. หมวดวิชาเฉพาะ	15	ชุดวิชา	(90 หน่วยกิต)
ค. หมวดวิชาเลือกเสรี	1	ชุดวิชา	(6 หน่วยกิต)
รวมตลอดหลักสูตรต้องศึกษาไม่น้อยกว่า	21	ชุดวิชา	(126 หน่วยกิต)

(ใช้ระยะเวลาในการศึกษาตามโครงสร้างหลักสูตร 3 ปีครึ่ง)

#### รายละเอียดหลักสูตร

ก. หมวดวิชาศึกษาทั่วไป\* 5 ชุดวิชา (30 หน่วยกิต)

- บัณฑิต 2 ชุดวิชา

10141 วิทยาศาสตร์ เทคโนโลยี 10151 ไทยศึกษา  
และสิ่งแวดล้อมเพื่อชีวิต

- และเลือก 3 ชุดวิชา โดยเลือกเรียนตามกลุ่มวิชา กลุ่มวิชาละ 1 ชุดวิชา ต่อไปนี้

##### กลุ่มวิชาภาษา

10111 ภาษาอังกฤษเพื่อการสื่อสาร 10161 ภาษาไทยเพื่อการสื่อสาร 10162 ภาษาจีนเพื่อการสื่อสาร

##### กลุ่มวิชาสังคมศาสตร์

10131 สังคมมนุษย์ 10152 ไทยกับสังคมโลก

##### กลุ่มวิชามนุษยศาสตร์

10103 ทักษะชีวิต 10121 อารยธรรมมนุษย์ 10164 สังคมและวัฒนธรรมอาเซียน

ข. หมวดวิชาเฉพาะ 15 ชุดวิชา (90 หน่วยกิต)

- บัณฑิต 11 ชุดวิชา

71101 วิทยาศาสตร์พื้นฐานสำหรับ 71206 พฤติกรรมผู้บริโภคและ 71313 การจัดการสุขลักษณะ  
งานอาหารและโภชนาการ การคุ้มครองด้านอาหาร และความปลอดภัยอาหาร

71200 มนุษย์กับระบบนิเวศ และโภชนาการ 71316 สรีรวิทยาและชีวเคมี

71202 โภชนาการมนุษย์ 71311 เทคโนโลยีการผลิตและ ทางโภชนาการ

71203 วิทยาศาสตร์และเทคโนโลยี แปรรูปอาหาร 71416 ประสบการณ์วิชาชีพอาหาร

การอาหารเบื้องต้น 71312 สถิติพื้นฐานและการประยุกต์ โภชนาการ และการประยุกต์<sup>(2)</sup>

71205 เคมีและจุลชีววิทยาทางอาหาร<sup>(1)</sup> ในงานอาหารและโภชนาการ

หมายเหตุ \* หมวดวิชาศึกษาทั่วไป จัดการเรียนการสอนออนไลน์สมบูรณ์แบบ ศึกษารายละเอียด หน้า (4)

(1) เป็นชุดวิชาที่มีการฝึกปฏิบัติเสริมทักษะ

(2) เป็นชุดวิชาที่นักศึกษาต้องลงทะเบียนเรียนในภาคการศึกษาสุดท้ายและเหลือไม่เกิน 3 ชุดวิชา ก่อนจบการศึกษาเท่านั้น

**- และเลือก 4 ชุดวิชา จากชุดวิชาต่อไปนี้**

71204 โภชนศึกษาและการสื่อสาร	71317 โภชนาการกับการออกกำลังกาย	71414 การควบคุมคุณภาพและ
71207 หลักการและการประยุกต์	เพื่อสุขภาพและการควบคุม	การประกันคุณภาพอาหาร
วิธีประเมินทางโภชนาการ <sup>(1)</sup>	น้ำหนัก	71415 การจัดการอาหารในสถาบัน
71314 การพัฒนาผลิตภัณฑ์อาหาร	71411 อาหารและโภชนาบำบัด	71417 หลักการจัดการธุรกิจอาหาร
71315 การจัดการทางอาหารและ		และร้านอาหาร
โภชนาการในผู้สูงอายุ		

**ค. หมวดวิชาเลือกเสรี****1 ชุดวิชา (6 หน่วยกิต)**

สามารถเลือกศึกษาได้จากชุดวิชาหรือรายวิชาต่าง ๆ ที่เปิดสอนตามโครงการสัมฤทธิ์บัตร หรือในหลักสูตรระดับประกาศนียบัตรปริญญาตรีหรือเทียบเท่า ยกเว้นชุดวิชาหรือรายวิชาที่มีลักษณะดังต่อไปนี้

- (1) ชุดวิชาประสบการณ์วิชาชีพของทุกสาขาวิชา
- (2) ชุดวิชาหรือรายวิชาที่มีเนื้อหาซ้ำซ้อนกับชุดวิชาบังคับอื่น ๆ ในหลักสูตรที่เรียน
- (3) ชุดวิชาหรือรายวิชาที่มีการกำหนดคุณสมบัติและทักษะพื้นฐานไว้โดยเฉพาะ
- (4) ชุดวิชาหรือรายวิชาที่สภาวิชาการมีมติอนุมัติไม่ให้เป็นชุดวิชาเลือกเสรี
- (5) ชุดวิชาหรือรายวิชาที่มีเนื้อหาและมีการทำกิจกรรมภาคปฏิบัติ หรือตามที่สภาวิชาชีพหรือองค์กรวิชาชีพกำหนด

โปรดศึกษารายละเอียดจากเอกสารหลักสูตรการศึกษาของสาขาวิชาที่มหาวิทยาลัยจัดส่งให้ในการตอบรับเป็นนักศึกษาของมหาวิทยาลัยหรือที่เว็บไซต์ของมหาวิทยาลัย <https://www.stou.ac.th> ไปที่ หลักสูตรที่เปิดสอน → หลักสูตรปริญญาตรี → สาขาวิชา/แขนงวิชา/วิชาเอก (ที่สมัครเข้าศึกษา) → การลงทะเบียนเรียนชุดวิชาเลือกเสรี

นอกเหนือจากชุดวิชาในโครงสร้างหลักสูตรแล้ว ผู้สมัคร**ต้องมีผลการทดสอบความรู้ภาษาอังกฤษ STOU-EPT** หรือผลการทดสอบความรู้ภาษาอังกฤษตามมาตรฐานระดับอุดมศึกษาจากสถาบันอื่นที่สอบผ่านมาแล้วไม่เกิน 2 ปี นับถึงวันที่ยื่นผลการทดสอบมาแสดงก่อนสำเร็จการศึกษา ซึ่งนักศึกษาสามารถยื่นผลการทดสอบความรู้ภาษาอังกฤษได้ตลอดระยะเวลาที่กำลังศึกษาอยู่ โดยไม่ต้องรอใกล้สำเร็จการศึกษา

**2. สำเร็จการศึกษา ปวท. หรือเทียบเท่าประเภทวิชาบริหารธุรกิจ ศิลปหัตถกรรม****โครงสร้างหลักสูตร**

ก. หมวดวิชาศึกษาทั่วไป*	4	ชุดวิชา (24 หน่วยกิต)
ข. หมวดวิชาเฉพาะ	15	ชุดวิชา (90 หน่วยกิต)
ค. หมวดวิชาเลือกเสรี	1	ชุดวิชา (6 หน่วยกิต)
รวมตลอดหลักสูตรต้องศึกษาไม่น้อยกว่า	20	ชุดวิชา (120 หน่วยกิต)

(ใช้ระยะเวลาในการศึกษาตามโครงสร้างหลักสูตร 3 ปีครึ่ง)

**รายละเอียดหลักสูตร**

ก. หมวดวิชาศึกษาทั่วไป*	4	ชุดวิชา (24 หน่วยกิต)
-------------------------	---	-----------------------

**- บังคับ 3 ชุดวิชา**

10121 อารยธรรมมนุษย์	10141 วิทยาศาสตร์ เทคโนโลยี	10151 ไทยศึกษา
	และสิ่งแวดล้อมเพื่อชีวิต	

หมายเหตุ \* หมวดวิชาศึกษาทั่วไป จัดการเรียนการสอนออนไลน์สมบูรณ์แบบ ศึกษารายละเอียด หน้า (4)

<sup>(1)</sup> เป็นชุดวิชาที่มีการฝึกปฏิบัติเสริมทักษะ

**- และเลือก 1 ชุดวิชา จากชุดวิชาต่อไปนี้**

10111 ภาษาอังกฤษเพื่อการสื่อสาร	10161 ภาษาไทยเพื่อการสื่อสาร	10162 ภาษาจีนเพื่อการสื่อสาร
---------------------------------	------------------------------	------------------------------

**ข. หมวดวิชาเฉพาะ****15 ชุดวิชา (90 หน่วยกิต)****- บังคับ 11 ชุดวิชา**

71101 วิทยาศาสตร์พื้นฐานสำหรับ งานอาหารและโภชนาการ	71206 พฤติกรรมผู้บริโภคและ การคุ้มครองด้านอาหาร และโภชนาการ	71313 การจัดการสุขลักษณะ และความปลอดภัยอาหาร
71200 มนุษย์กับระบบนิเวศ		71316 สรีรวิทยาและชีวเคมี ทางโภชนาการ
71202 โภชนาการมนุษย์	71311 เทคโนโลยีการผลิตและ แปรรูปอาหาร	71416 ประสบการณ์วิชาชีพอาหาร โภชนาการ และการประยุกต์ <sup>(2)</sup>
71203 วิทยาศาสตร์และเทคโนโลยี การอาหารเบื้องต้น	71312 สถิติพื้นฐานและการประยุกต์ ในงานอาหารและโภชนาการ	
71205 เคมีและจุลชีววิทยาทางอาหาร <sup>(1)</sup>		

**- และเลือก 4 ชุดวิชา จากชุดวิชาต่อไปนี้**

71204 โภชนศึกษาและการสื่อสาร	71317 โภชนาการกับการออกกำลังกาย เพื่อสุขภาพและการควบคุม น้ำหนัก	71414 การควบคุมคุณภาพและ การประกันคุณภาพอาหาร
71207 หลักการและการประยุกต์ วิธีประเมินทางโภชนาการ <sup>(1)</sup>		71415 การจัดการบริการอาหารในสถาบัน
71314 การพัฒนาผลิตภัณฑ์อาหาร	71411 อาหารและโภชนบำบัด	71417 หลักการจัดการธุรกิจอาหาร และร้านอาหาร
71315 การจัดการทางอาหารและ โภชนาการในผู้สูงอายุ		

**ค. หมวดวิชาเลือกเสรี****1 ชุดวิชา (6 หน่วยกิต)**

สามารถเลือกศึกษาได้จากชุดวิชาหรือรายวิชาต่าง ๆ ที่เปิดสอนตามโครงการสัมฤทธิ์บัตร หรือในหลักสูตรระดับประกาศนียบัตร  
ปริญญาตรีหรือเทียบเท่า ยกเว้นชุดวิชาหรือรายวิชาที่มีลักษณะดังต่อไปนี้

- (1) ชุดวิชาประสบการณ์วิชาชีพของทุกสาขาวิชา
- (2) ชุดวิชาหรือรายวิชาที่มีเนื้อหาซ้ำซ้อนกับชุดวิชาบังคับอื่น ๆ ในหลักสูตรที่เรียน
- (3) ชุดวิชาหรือรายวิชาที่มีการกำหนดคุณสมบัติและทักษะพื้นฐานไว้โดยเฉพาะ
- (4) ชุดวิชาหรือรายวิชาที่สภาวิชาการมีมติอนุมัติไม่ให้เป็นชุดวิชาเลือกเสรี
- (5) ชุดวิชาหรือรายวิชาที่มีเนื้อหาและมีการทำกิจกรรมภาคปฏิบัติ หรือตามที่สภาวิชาชีพหรือองค์กรวิชาชีพกำหนด

โปรดศึกษารายละเอียดจากเอกสารหลักสูตรการศึกษาของสาขาวิชาที่มหาวิทยาลัยจัดส่งให้ในการตอบรับเป็นนักศึกษาของ  
มหาวิทยาลัยหรือที่เว็บไซต์ของมหาวิทยาลัย <https://www.stou.ac.th> ไปที่ หลักสูตรที่เปิดสอน → หลักสูตรปริญญาตรี →  
สาขาวิชา/แขนงวิชา/วิชาเอก (ที่สมัครเข้าศึกษา) → การลงทะเบียนเรียนชุดวิชาเลือกเสรี

นอกเหนือจากชุดวิชาในโครงสร้างหลักสูตรแล้ว ผู้สมัคร**ต้องมี**ผลการทดสอบความรู้ภาษาอังกฤษ STOU-EPT  
หรือผลการทดสอบความรู้ภาษาอังกฤษตามมาตรฐานระดับอุดมศึกษาจากสถาบันอื่นที่**สอบผ่านมาแล้วไม่เกิน 2 ปี**  
**นับถึงวันที่ยื่นผลการทดสอบมาแสดงก่อนสำเร็จการศึกษา** ซึ่งนักศึกษาสามารถยื่นผลการทดสอบความรู้ภาษาอังกฤษ  
**ได้ตลอดระยะเวลาที่กำลังศึกษาอยู่ โดยไม่ต้องรอใกล้สำเร็จการศึกษา**

หมายเหตุ <sup>(1)</sup> เป็นชุดวิชาที่มีการฝึกปฏิบัติเสริมทักษะ

<sup>(2)</sup> เป็นชุดวิชาที่นักศึกษาต้องลงทะเบียนเรียนในภาคการศึกษาสุดท้ายและเหลือไม่เกิน 3 ชุดวิชา ก่อนจบการศึกษาเท่านั้น

3. สำเร็จการศึกษา ปวท. หรือเทียบเท่าประเภทวิชาช่างอุตสาหกรรมทุกสาขาวิชา ประเภทวิชาเกษตรกรรม  
ทุกสาขาวิชา ยกเว้น สาขาวิชาอุตสาหกรรมเกษตร และประเภทวิชาคหกรรมทุกสาขาวิชา ยกเว้น สาขาวิชา  
ธุรกิจคหกรรม การบริหารงานคหกรรมศาสตร์ และอาหารและโภชนาการ

โครงสร้างหลักสูตร

ก. หมวดวิชาศึกษาทั่วไป*	4	ชุดวิชา	(24 หน่วยกิต)
ข. หมวดวิชาเฉพาะ	15	ชุดวิชา	(90 หน่วยกิต)
ค. หมวดวิชาเลือกเสรี	1	ชุดวิชา	(6 หน่วยกิต)
รวมตลอดหลักสูตรต้องศึกษาไม่น้อยกว่า	20	ชุดวิชา	(120 หน่วยกิต)

(ใช้ระยะเวลาในการศึกษาตามโครงสร้างหลักสูตร 3 ปีครึ่ง)

รายละเอียดหลักสูตร

ก. หมวดวิชาศึกษาทั่วไป*	4	ชุดวิชา	(24 หน่วยกิต)
-------------------------	---	---------	---------------

- บัณฑิต 3 ชุดวิชา

10121 อารยธรรมมนุษย์	10131 สังคมมนุษย์	10151 ไทยศึกษา
----------------------	-------------------	----------------

- และเลือก 1 ชุดวิชา จากชุดวิชาต่อไปนี้

10111 ภาษาอังกฤษเพื่อการสื่อสาร	10161 ภาษาไทยเพื่อการสื่อสาร	10162 ภาษาจีนเพื่อการสื่อสาร
---------------------------------	------------------------------	------------------------------

ข. หมวดวิชาเฉพาะ	15	ชุดวิชา	(90 หน่วยกิต)
------------------	----	---------	---------------

- บัณฑิต 11 ชุดวิชา

71101 วิทยาศาสตร์พื้นฐานสำหรับ งานอาหารและโภชนาการ	71206 พฤติกรรมผู้บริโภคและ การคุ้มครองด้านอาหาร และโภชนาการ	71313 การจัดการสุขลักษณะ และความปลอดภัยอาหาร
71200 มนุษย์กับระบบนิเวศ		71316 สรีรวิทยาและชีวเคมี ทางโภชนาการ
71202 โภชนาการมนุษย์	71311 เทคโนโลยีการผลิตและ แปรรูปอาหาร	71416 ประสบการณ์วิชาชีพอาหาร โภชนาการ และการประยุกต์ <sup>(2)</sup>
71203 วิทยาศาสตร์และเทคโนโลยี การอาหารเบื้องต้น	71312 สถิติพื้นฐานและการประยุกต์ ในงานอาหารและโภชนาการ	
71205 เคมีและจุลชีววิทยาทางอาหาร <sup>(1)</sup>		
- และเลือก 4 ชุดวิชา จากชุดวิชาต่อไปนี้		
71204 โภชนศึกษาและการสื่อสาร	71317 โภชนาการกับการออกกำลังกาย เพื่อสุขภาพและการควบคุม น้ำหนัก	71414 การควบคุมคุณภาพและ การประกันคุณภาพอาหาร
71207 หลักการและการประยุกต์ วิธีประเมินทางโภชนาการ <sup>(1)</sup>		71415 การจัดการบริการอาหารในสถาบัน
71314 การพัฒนาผลิตภัณฑ์อาหาร	71411 อาหารและโภชนบำบัด	71417 หลักการจัดการธุรกิจอาหาร และร้านอาหาร
71315 การจัดการทางอาหารและ โภชนาการในผู้สูงอายุ		

หมายเหตุ \* หมวดวิชาศึกษาทั่วไป จัดการเรียนการสอนออนไลน์สมบูรณ์แบบ ศึกษารายละเอียด หน้า (4)

<sup>(1)</sup> เป็นชุดวิชาที่มีการฝึกปฏิบัติเสริมทักษะ

<sup>(2)</sup> เป็นชุดวิชาที่นักศึกษาต้องลงทะเบียนเรียนในภาคการศึกษาสุดท้ายและเหลือไม่เกิน 3 ชุดวิชา ก่อนจบการศึกษาเท่านั้น



## ค. หมวดวิชาเลือกเสรี

## 1 ชุดวิชา (6 หน่วยกิต)

สามารถเลือกศึกษาได้จากชุดวิชาหรือรายวิชาต่าง ๆ ที่เปิดสอนตามโครงการสัมฤทธิ์บัตร หรือในหลักสูตรระดับประกาศนียบัตรปริญญาตรีหรือเทียบเท่า ยกเว้นชุดวิชาหรือรายวิชาที่มีลักษณะดังต่อไปนี้

- (1) ชุดวิชาประสบการณ์วิชาชีพของทุกสาขาวิชา
- (2) ชุดวิชาหรือรายวิชาที่มีเนื้อหาซ้ำซ้อนกับชุดวิชาบังคับอื่น ๆ ในหลักสูตรที่เรียน
- (3) ชุดวิชาหรือรายวิชาที่มีการกำหนดคุณสมบัติและทักษะพื้นฐานไว้โดยเฉพาะ
- (4) ชุดวิชาหรือรายวิชาที่สภาวิชาการมีมติอนุมัติไม่ให้เป็นชุดวิชาเลือกเสรี
- (5) ชุดวิชาหรือรายวิชาที่มีเนื้อหาและมีการทำกิจกรรมภาคปฏิบัติ หรือตามที่สภาวิชาชีพหรือองค์กรวิชาชีพกำหนด

โปรดศึกษารายละเอียดจากเอกสารหลักสูตรการศึกษาของสาขาวิชาที่มหาวิทยาลัยจัดส่งให้ในการตอบรับเป็นนักศึกษาของมหาวิทยาลัยหรือที่เว็บไซต์ของมหาวิทยาลัย <https://www.stou.ac.th> ไปที่ หลักสูตรที่เปิดสอน → หลักสูตรปริญญาตรี → สาขาวิชา/แขนงวิชา/วิชาเอก (ที่สมัครเข้าศึกษา) → การลงทะเบียนเรียนชุดวิชาเลือกเสรี

นอกเหนือจากชุดวิชาในโครงสร้างหลักสูตรแล้ว ผู้สมัครต้องมีผลการทดสอบความรู้ภาษาอังกฤษ STOU-EPT หรือผลการทดสอบความรู้ภาษาอังกฤษตามมาตรฐานระดับอุดมศึกษาจากสถาบันอื่นที่สอบผ่านมาแล้วไม่เกิน 2 ปี นับถึงวันที่ยื่นผลการทดสอบมาแสดงก่อนสำเร็จการศึกษา ซึ่งนักศึกษาสามารถยื่นผลการทดสอบความรู้ภาษาอังกฤษได้ตลอดระยะเวลาที่กำลังศึกษาอยู่ โดยไม่ต้องรอใกล้สำเร็จการศึกษา

#### 4. สำเร็จการศึกษา ปวท. หรือเทียบเท่าประเภทวิชาเกษตรกรรมในสาขาวิชาอุตสาหกรรมเกษตร ประเภทวิชาคหกรรมในสาขาวิชาธุรกิจคหกรรม การบริหารงานคหกรรมศาสตร์ และอาหารและโภชนาการ

## โครงสร้างหลักสูตร

ก. หมวดวิชาศึกษาทั่วไป*	4	ชุดวิชา	(24 หน่วยกิต)
ข. หมวดวิชาเฉพาะ	11	ชุดวิชา	(66 หน่วยกิต)
ค. หมวดวิชาเลือกเสรี	1	ชุดวิชา	(6 หน่วยกิต)
รวมตลอดหลักสูตรต้องศึกษาไม่น้อยกว่า	16	ชุดวิชา	(96 หน่วยกิต)

(ใช้ระยะเวลาในการศึกษาตามโครงสร้างหลักสูตร 3 ปี)

## รายละเอียดหลักสูตร

ก. หมวดวิชาศึกษาทั่วไป*	4	ชุดวิชา	(24 หน่วยกิต)
-------------------------	---	---------	---------------

- บังคับ 3 ชุดวิชา

10121 อารยธรรมมนุษย์	10131 สังคมมนุษย์	10151 ไทยศึกษา
----------------------	-------------------	----------------

- และเลือก 1 ชุดวิชา จากชุดวิชาต่อไปนี้

10111 ภาษาอังกฤษเพื่อการสื่อสาร	10161 ภาษาไทยเพื่อการสื่อสาร	10162 ภาษาจีนเพื่อการสื่อสาร
---------------------------------	------------------------------	------------------------------



## ข. หมวดวิชาเฉพาะ

## 11 ชุดวิชา (66 หน่วยกิต)

## - บัณฑิต 9 ชุดวิชา

71101 วิทยาศาสตร์พื้นฐานสำหรับ งานอาหารและโภชนาการ	71206 พฤติกรรมผู้บริโภคและ การคุ้มครองด้านอาหาร และโภชนาการ	71313 การจัดการสุขลักษณะ และความปลอดภัยอาหาร
71200 มนุษย์กับระบบนิเวศ	71311 เทคโนโลยีการผลิตและ แปรรูปอาหาร	71316 สรีรวิทยาและชีวเคมี ทางโภชนาการ
71205 เคมีและจุลชีววิทยาทางอาหาร <sup>(1)</sup>	71312 สถิติพื้นฐานและการประยุกต์ ในงานอาหารและโภชนาการ	71416 ประสบการณ์วิชาชีพอาหาร โภชนาการ และการประยุกต์ <sup>(2)</sup>

## - และเลือก 2 ชุดวิชา จากชุดวิชาต่อไปนี้

71202 โภชนาการมนุษย์	71314 การพัฒนาผลิตภัณฑ์อาหาร	71411 อาหารและโภชนบำบัด
71203 วิทยาศาสตร์และเทคโนโลยี การอาหารเบื้องต้น	71315 การจัดการทางอาหารและ โภชนาการในผู้สูงอายุ	71414 การควบคุมคุณภาพและ การประกันคุณภาพอาหาร
71204 โภชนศึกษาและการสื่อสาร	71317 โภชนาการกับการออกกำลังกาย เพื่อสุขภาพและการควบคุม น้ำหนัก	71415 การจัดการบริการอาหารในสถาบัน 71417 หลักการจัดการธุรกิจอาหาร และร้านอาหาร
71207 หลักการและการประยุกต์ วิธีประเมินทางโภชนาการ <sup>(1)</sup>		

## ค. หมวดวิชาเลือกเสรี

## 1 ชุดวิชา (6 หน่วยกิต)

สามารถเลือกศึกษาได้จากชุดวิชาหรือรายวิชาต่าง ๆ ที่เปิดสอนตามโครงการสัมฤทธิ์บัตร หรือในหลักสูตรระดับประกาศนียบัตร  
ปริญญาตรีหรือเทียบเท่า ยกเว้นชุดวิชาหรือรายวิชาที่มีลักษณะดังต่อไปนี้

- (1) ชุดวิชาประสบการณ์วิชาชีพของทุกสาขาวิชา
- (2) ชุดวิชาหรือรายวิชาที่มีเนื้อหาซ้ำซ้อนกับชุดวิชาบังคับอื่น ๆ ในหลักสูตรที่เรียน
- (3) ชุดวิชาหรือรายวิชาที่มีการกำหนดคุณสมบัติและทักษะพื้นฐานไว้โดยเฉพาะ
- (4) ชุดวิชาหรือรายวิชาที่สภาวิชาการมีมติอนุมัติไม่ให้เป็นชุดวิชาเลือกเสรี
- (5) ชุดวิชาหรือรายวิชาที่มีเนื้อหาและมีการทำกิจกรรมภาคปฏิบัติ หรือตามที่สภาวิชาชีพหรือองค์กรวิชาชีพกำหนด

โปรดศึกษารายละเอียดจากเอกสารหลักสูตรการศึกษาของสาขาวิชาที่มหาวิทยาลัยจัดส่งให้ในการตอบรับเป็นนักศึกษาของ  
มหาวิทยาลัยหรือที่เว็บไซต์ของมหาวิทยาลัย <https://www.stou.ac.th> ไปที่ หลักสูตรที่เปิดสอน → หลักสูตรปริญญาตรี →  
สาขาวิชา/แขนงวิชา/วิชาเอก (ที่สมัครเข้าศึกษา) → การลงทะเบียนเรียนชุดวิชาเลือกเสรี

นอกเหนือจากชุดวิชาในโครงสร้างหลักสูตรแล้ว ผู้สมัคร**ต้องมี**ผลการทดสอบความรู้ภาษาอังกฤษ STOU-EPT  
หรือผลการทดสอบความรู้ภาษาอังกฤษตามมาตรฐานระดับอุดมศึกษาจากสถาบันอื่นที่**สอบผ่านมาแล้วไม่เกิน 2 ปี**  
**นับถึงวันที่ยื่นผลการทดสอบมาแสดงก่อนสำเร็จการศึกษา** ซึ่งนักศึกษาสามารถยื่นผลการทดสอบความรู้ภาษาอังกฤษ  
**ได้ตลอดระยะเวลาที่กำลังศึกษาอยู่ โดยไม่ต้องรอใกล้สำเร็จการศึกษา**

หมายเหตุ <sup>(1)</sup> เป็นชุดวิชาที่มีการฝึกปฏิบัติเสริมทักษะ

<sup>(2)</sup> เป็นชุดวิชาที่นักศึกษาต้องลงทะเบียนเรียนในภาคการศึกษาสุดท้ายและเหลือไม่เกิน 3 ชุดวิชา ก่อนจบการศึกษาเท่านั้น

5. สำเร็จการศึกษา ปวส. หรือเทียบเท่าประเภทวิชาพาณิชยกรรม/บริหารธุรกิจ อุตสาหกรรมท่องเที่ยว ศิลปกรรม อุตสาหกรรมบันเทิงและดนตรี พาณิชยนาวิ หรืออนุปริญญาหรือเทียบเท่าทางด้านพาณิชยกรรม/บริหารธุรกิจ อุตสาหกรรมท่องเที่ยว ศิลปกรรม

โครงสร้างหลักสูตร

ก. หมวดวิชาศึกษาทั่วไป*	3	ชุดวิชา	(18 หน่วยกิต)
ข. หมวดวิชาเฉพาะ	15	ชุดวิชา	(90 หน่วยกิต)
ค. หมวดวิชาเลือกเสรี	1	ชุดวิชา	(6 หน่วยกิต)
รวมตลอดหลักสูตรต้องศึกษาไม่น้อยกว่า	19	ชุดวิชา	(114 หน่วยกิต)

(ใช้ระยะเวลาในการศึกษาตามโครงสร้างหลักสูตร 3 ปีครึ่ง)

รายละเอียดหลักสูตร

ก. หมวดวิชาศึกษาทั่วไป*	3	ชุดวิชา	(18 หน่วยกิต)
10121 อารยธรรมมนุษย์	10141	วิทยาศาสตร์ เทคโนโลยี และสิ่งแวดล้อมเพื่อชีวิต	10151 ไทยศึกษา
ข. หมวดวิชาเฉพาะ	15	ชุดวิชา	(90 หน่วยกิต)

- บัณฑิต 11 ชุดวิชา

71101 วิทยาศาสตร์พื้นฐานสำหรับงานอาหารและโภชนาการ	71206 พฤติกรรมผู้บริโภคและการคุ้มครองด้านอาหารและโภชนาการ	71313 การจัดการสุขลักษณะและความปลอดภัยอาหาร
71200 มนุษย์กับระบบนิเวศ	71311 เทคโนโลยีการผลิตและแปรรูปอาหาร	71316 สรีรวิทยาและชีวเคมีทางโภชนาการ
71202 โภชนาการมนุษย์	71312 สถิติพื้นฐานและการประยุกต์ในงานอาหารและโภชนาการ	71416 ประสบการณ์วิชาชีพอาหาร โภชนาการ และการประยุกต์ <sup>(2)</sup>
71203 วิทยาศาสตร์และเทคโนโลยีการอาหารเบื้องต้น		
71205 เคมีและจุลชีววิทยาทางอาหาร <sup>(1)</sup>		

- และเลือก 4 ชุดวิชา จากชุดวิชาต่อไปนี้

71204 โภชนศึกษาและการสื่อสาร	71317 โภชนาการกับการออกกำลังกายเพื่อสุขภาพและการควบคุมน้ำหนัก	71414 การควบคุมคุณภาพและการประกันคุณภาพอาหาร
71207 หลักการและการประยุกต์วิธีประเมินทางโภชนาการ <sup>(1)</sup>	71411 อาหารและโภชนบำบัด	71415 การจัดการบริการอาหารในสถาบัน
71314 การพัฒนาผลิตภัณฑ์อาหาร		71417 หลักการจัดการธุรกิจอาหารและร้านอาหาร
71315 การจัดการทางอาหารและโภชนาการในผู้สูงอายุ		

หมายเหตุ \* หมวดวิชาศึกษาทั่วไป จัดการเรียนการสอนออนไลน์สมบูรณ์แบบ ศึกษารายละเอียด หน้า (4)

<sup>(1)</sup> เป็นชุดวิชาที่มีการฝึกปฏิบัติเสริมทักษะ

<sup>(2)</sup> เป็นชุดวิชาที่นักศึกษาต้องลงทะเบียนเรียนในภาคการศึกษาสุดท้ายและเหลือไม่เกิน 3 ชุดวิชา ก่อนจบการศึกษาเท่านั้น

**ค. หมวดวิชาเลือกเสรี****1 ชุติวิชา (6 หน่วยกิต)**

สามารถเลือกศึกษาได้จากชุติวิชาหรือรายวิชาต่าง ๆ ที่เปิดสอนตามโครงการสัมฤทธิ์บัตร หรือในหลักสูตรระดับประกาศนียบัตรปริญญาตรีหรือเทียบเท่า ยกเว้นชุติวิชาหรือรายวิชาที่มีลักษณะดังต่อไปนี้

- (1) ชุติวิชาประสบการณ์วิชาชีพของทุกสาขาวิชา
- (2) ชุติวิชาหรือรายวิชาที่มีเนื้อหาซ้ำซ้อนกับชุติวิชาบังคับอื่น ๆ ในหลักสูตรที่เรียน
- (3) ชุติวิชาหรือรายวิชาที่มีการกำหนดคุณสมบัติและทักษะพื้นฐานไว้โดยเฉพาะ
- (4) ชุติวิชาหรือรายวิชาที่สภาวิชาการมีมติอนุมัติไม่ให้เป็นชุติวิชาเลือกเสรี
- (5) ชุติวิชาหรือรายวิชาที่มีเนื้อหาและมีการทำกิจกรรมภาคปฏิบัติ หรือตามที่สภาวิชาชีพหรือองค์การวิชาชีพกำหนด

โปรดศึกษารายละเอียดจากเอกสารหลักสูตรการศึกษาของสาขาวิชาที่มหาวิทยาลัยจัดส่งให้ในการตอบรับเป็นนักศึกษาของมหาวิทยาลัยหรือที่เว็บไซต์ของมหาวิทยาลัย <https://www.stou.ac.th> ไปที่ หลักสูตรที่เปิดสอน → หลักสูตรปริญญาตรี → สาขาวิชา/แขนงวิชา/วิชาเอก (ที่สมัครเข้าศึกษา) → การลงทะเบียนเรียนชุติวิชาเลือกเสรี

นอกเหนือจากชุติวิชาในโครงสร้างหลักสูตรแล้ว ผู้สมัครต้องมีผลการทดสอบความรู้ภาษาอังกฤษ STOU-EPT หรือผลการทดสอบความรู้ภาษาอังกฤษตามมาตรฐานระดับอุดมศึกษาจากสถาบันอื่นที่สอบผ่านมาแล้วไม่เกิน 2 ปี นับถึงวันที่ยื่นผลการทดสอบมาแสดงก่อนสำเร็จการศึกษา ซึ่งนักศึกษาสามารถยื่นผลการทดสอบความรู้ภาษาอังกฤษได้ตลอดระยะเวลาที่กำลังศึกษาอยู่ โดยไม่ต้องรอใกล้สำเร็จการศึกษา

**6. สำเร็จการศึกษา ปวส. หรือเทียบเท่าประเภทวิชาอุตสาหกรรม อุตสาหกรรมสิ่งทอ ประมง เทคโนโลยีสารสนเทศและการสื่อสาร ประเภทวิชาคหกรรมทุกสาขาวิชา ยกเว้น สาขาวิชาธุรกิจคหกรรม การบริหารงานคหกรรมศาสตร์ และอาหารและโภชนาการ ประเภทวิชาเกษตรกรรมทุกสาขาวิชา ยกเว้น สาขาวิชาอุตสาหกรรมเกษตร หรืออนุปริญญา หรือเทียบเท่าสาขาวิชาอื่นที่ไม่ใช่ทางด้านวิทยาศาสตร์ อาหารและโภชนาการ**

**โครงสร้างหลักสูตร**

ก. หมวดวิชาศึกษาทั่วไป*	3	ชุติวิชา	(18 หน่วยกิต)
ข. หมวดวิชาเฉพาะ	15	ชุติวิชา	(90 หน่วยกิต)
ค. หมวดวิชาเลือกเสรี	1	ชุติวิชา	(6 หน่วยกิต)
รวมตลอดหลักสูตรต้องศึกษาไม่น้อยกว่า	19	ชุติวิชา	(114 หน่วยกิต)

(ใช้ระยะเวลาในการศึกษาตามโครงสร้างหลักสูตร 3 ปีครึ่ง)

**รายละเอียดหลักสูตร**

ก. หมวดวิชาศึกษาทั่วไป*	3	ชุติวิชา	(18 หน่วยกิต)
10121 อารยธรรมมนุษย์	10131 สังคมมนุษย์	10151 ไทยศึกษา	

## ข. หมวดวิชาเฉพาะ

15 ชุดวิชา (90 หน่วยกิต)

## - บัณฑิต 11 ชุดวิชา

71101 วิทยาศาสตร์พื้นฐานสำหรับ งานอาหารและโภชนาการ	71206 พฤติกรรมผู้บริโภคและ การคุ้มครองด้านอาหาร และโภชนาการ	71313 การจัดการสุขลักษณะ และความปลอดภัยอาหาร
71200 มนุษย์กับระบบนิเวศ		71316 สรีรวิทยาและชีวเคมี ทางโภชนาการ
71202 โภชนาการมนุษย์	71311 เทคโนโลยีการผลิตและ แปรรูปอาหาร	71416 ประสบการณ์วิชาชีพอาหาร โภชนาการ และการประยุกต์ <sup>(2)</sup>
71203 วิทยาศาสตร์และเทคโนโลยี การอาหารเบื้องต้น	71312 สถิติพื้นฐานและการประยุกต์ ในงานอาหารและโภชนาการ	
71205 เคมีและจุลชีววิทยาทางอาหาร <sup>(1)</sup>		

## - และเลือก 4 ชุดวิชา จากชุดวิชาต่อไปนี้

71204 โภชนศึกษาและการสื่อสาร	71317 โภชนาการกับการออกกำลังกาย เพื่อสุขภาพและการควบคุม น้ำหนัก	71414 การควบคุมคุณภาพและ การประกันคุณภาพอาหาร
71207 หลักการและการประยุกต์ วิธีประเมินทางโภชนาการ <sup>(1)</sup>		71415 การจัดบริการอาหารในสถาบัน
71314 การพัฒนาผลิตภัณฑ์อาหาร	71411 อาหารและโภชนบำบัด	71417 หลักการจัดการธุรกิจอาหาร และร้านอาหาร
71315 การจัดการทางอาหารและ โภชนาการในผู้สูงอายุ		

## ค. หมวดวิชาเลือกเสรี

1 ชุดวิชา (6 หน่วยกิต)

สามารถเลือกศึกษาได้จากชุดวิชาหรือรายวิชาต่าง ๆ ที่เปิดสอนตามโครงการสัมฤทธิ์บัตร หรือในหลักสูตรระดับประกาศนียบัตร  
ปริญญาตรีหรือเทียบเท่า ยกเว้นชุดวิชาหรือรายวิชาที่มีลักษณะดังต่อไปนี้

- (1) ชุดวิชาประสบการณ์วิชาชีพของทุกสาขาวิชา
- (2) ชุดวิชาหรือรายวิชาที่มีเนื้อหาซ้ำซ้อนกับชุดวิชาบังคับอื่น ๆ ในหลักสูตรที่เรียน
- (3) ชุดวิชาหรือรายวิชาที่มีการกำหนดคุณสมบัติและทักษะพื้นฐานไว้โดยเฉพาะ
- (4) ชุดวิชาหรือรายวิชาที่สภาวิชาการมีมติไม่ให้เป็นชุดวิชาเลือกเสรี
- (5) ชุดวิชาหรือรายวิชาที่มีเนื้อหาและมีการทำกิจกรรมภาคปฏิบัติ หรือตามที่สภาวิชาชีพหรือองค์กรวิชาชีพกำหนด

โปรดศึกษารายละเอียดจากเอกสารหลักสูตรการศึกษาของสาขาวิชาที่มหาวิทยาลัยจัดส่งให้ในการตอบรับเป็นนักศึกษาของ  
มหาวิทยาลัยหรือที่เว็บไซต์ของมหาวิทยาลัย <https://www.stou.ac.th> ไปที่ หลักสูตรที่เปิดสอน → หลักสูตรปริญญาตรี →  
สาขาวิชา/แขนงวิชา/วิชาเอก (ที่สมัครเข้าศึกษา) → การลงทะเบียนเรียนชุดวิชาเลือกเสรี

นอกเหนือจากชุดวิชาในโครงสร้างหลักสูตรแล้ว ผู้สมัคร**ต้องมี**ผลการทดสอบความรู้ภาษาอังกฤษ STOU-EPT  
หรือผลการทดสอบความรู้ภาษาอังกฤษตามมาตรฐานระดับอุดมศึกษาจากสถาบันอื่นที่สอบผ่านมาแล้วไม่เกิน 2 ปี  
นับถึงวันที่ยื่นผลการทดสอบมาแสดงก่อนสำเร็จการศึกษา ซึ่งนักศึกษาสามารถยื่นผลการทดสอบความรู้ภาษาอังกฤษ  
ได้ตลอดระยะเวลาที่กำลังศึกษาอยู่ โดยไม่ต้องรอใกล้สำเร็จการศึกษา

หมายเหตุ <sup>(1)</sup> เป็นชุดวิชาที่มีการฝึกปฏิบัติเสริมทักษะ

<sup>(2)</sup> เป็นชุดวิชาที่นักศึกษาต้องลงทะเบียนเรียนในภาคการศึกษาสุดท้ายและเหลือไม่เกิน 3 ชุดวิชา ก่อนจบการศึกษาเท่านั้น

7. สำเร็จการศึกษา ปวส. หรือเทียบเท่าประเภทวิชาคหกรรมในสาขาวิชาธุรกิจคหกรรม การบริหารงานคหกรรมศาสตร์ และอาหารและโภชนาการ และประเภทวิชาเกษตรกรรมในสาขาวิชาอุตสาหกรรมเกษตร หรืออนุปริญญาหรือเทียบเท่าทางด้านวิทยาศาสตร์อาหารและโภชนาการ (วิทยาศาสตร์การอาหาร เทคโนโลยีการอาหาร โภชนาการ การกำหนดอาหาร อาหารและโภชนาการ อุตสาหกรรมเกษตรที่เกี่ยวกับอาหารและโภชนาการ เทคโนโลยีชีวภาพที่เกี่ยวข้องกับอาหาร คหกรรมศาสตร์ที่เกี่ยวข้องกับอาหารและโภชนาการ หรือสาขาวิชาอื่นที่เกี่ยวข้อง)

### โครงสร้างหลักสูตร

ก. หมวดวิชาศึกษาทั่วไป*	3	ชุดวิชา	(18 หน่วยกิต)
ข. หมวดวิชาเฉพาะ	11	ชุดวิชา	(66 หน่วยกิต)
ค. หมวดวิชาเลือกเสรี	1	ชุดวิชา	(6 หน่วยกิต)
รวมตลอดหลักสูตรต้องศึกษาไม่น้อยกว่า	15	ชุดวิชา	(90 หน่วยกิต)

(ใช้ระยะเวลาในการศึกษาตามโครงสร้างหลักสูตร 2 ปีครึ่ง)

### รายละเอียดหลักสูตร

ก. หมวดวิชาศึกษาทั่วไป*	3	ชุดวิชา	(18 หน่วยกิต)
10121 อารยธรรมมนุษย์	10131 สังคมมนุษย์	10151 ไทยศึกษา	
ข. หมวดวิชาเฉพาะ	11	ชุดวิชา	(66 หน่วยกิต)

#### - บัณฑิต 9 ชุดวิชา

71101 วิทยาศาสตร์พื้นฐานสำหรับงานอาหารและโภชนาการ	71206 พฤติกรรมผู้บริโภคและการคุ้มครองด้านอาหารและโภชนาการ	71313 การจัดการสุขลักษณะและความปลอดภัยอาหาร
71200 มนุษย์กับระบบนิเวศ		71316 สรีรวิทยาและชีวเคมีทางโภชนาการ
71205 เคมีและจุลชีววิทยาทางอาหาร <sup>(1)</sup>	71311 เทคโนโลยีการผลิตและแปรรูปอาหาร	71416 ประสบการณ์วิชาชีพอาหารโภชนาการ และการประยุกต์ <sup>(2)</sup>
	71312 สถิติพื้นฐานและการประยุกต์ในงานอาหารและโภชนาการ	

#### - และเลือก 2 ชุดวิชา จากชุดวิชาต่อไปนี้

71202 โภชนาการมนุษย์	71314 การพัฒนาผลิตภัณฑ์อาหาร	71411 อาหารและโภชนบำบัด
71203 วิทยาศาสตร์และเทคโนโลยีการอาหารเบื้องต้น	71315 การจัดการทางอาหารและโภชนาการในผู้สูงอายุ	71414 การควบคุมคุณภาพและการประกันคุณภาพอาหาร
71204 โภชนศึกษาและการสื่อสาร	71317 โภชนาการกับการออกกำลังกายเพื่อสุขภาพและการควบคุมน้ำหนัก	71415 การจัดบริการอาหารในสถาบัน
71207 หลักการและการประยุกต์วิธีประเมินทางโภชนาการ <sup>(1)</sup>		71417 หลักการจัดการธุรกิจอาหารและร้านอาหาร

หมายเหตุ \* หมวดวิชาศึกษาทั่วไป จัดการเรียนการสอนออนไลน์สมบูรณ์แบบ ศึกษารายละเอียด หน้า (4)

(1) เป็นชุดวิชาที่มีการฝึกปฏิบัติเสริมทักษะ

(2) เป็นชุดวิชาที่นักศึกษาต้องลงทะเบียนเรียนในภาคการศึกษาสุดท้ายและเหลือไม่เกิน 3 ชุดวิชา ก่อนจบการศึกษาเท่านั้น

## ค. หมวดวิชาเลือกเสรี

## 1 ชุดวิชา (6 หน่วยกิต)

สามารถเลือกศึกษาได้จากชุดวิชาหรือรายวิชาต่าง ๆ ที่เปิดสอนตามโครงการสัมฤทธิ์บัตร หรือในหลักสูตรระดับประกาศนียบัตรปริญญาตรีหรือเทียบเท่า ยกเว้นชุดวิชาหรือรายวิชาที่มีลักษณะดังต่อไปนี้

- (1) ชุดวิชาประสบการณ์วิชาชีพของทุกสาขาวิชา
- (2) ชุดวิชาหรือรายวิชาที่มีเนื้อหาซ้ำซ้อนกับชุดวิชาบังคับอื่น ๆ ในหลักสูตรที่เรียน
- (3) ชุดวิชาหรือรายวิชาที่มีการกำหนดคุณสมบัติและทักษะพื้นฐานไว้โดยเฉพาะ
- (4) ชุดวิชาหรือรายวิชาที่สภาวิชาการมีมติอนุมัติไม่ให้เป็นชุดวิชาเลือกเสรี
- (5) ชุดวิชาหรือรายวิชาที่มีเนื้อหาและมีการทำกิจกรรมภาคปฏิบัติ หรือตามที่สภาวิชาชีพหรือองค์กรวิชาชีพกำหนด

โปรดศึกษารายละเอียดจากเอกสารหลักสูตรการศึกษาของสาขาวิชาที่มหาวิทยาลัยจัดส่งให้ในการตอบรับเป็นนักศึกษาของมหาวิทยาลัยหรือที่เว็บไซต์ของมหาวิทยาลัย <https://www.stou.ac.th> ไปที่ หลักสูตรที่เปิดสอน → หลักสูตรปริญญาตรี → สาขาวิชา/แขนงวิชา/วิชาเอก (ที่สมัครเข้าศึกษา) → การลงทะเบียนเรียนชุดวิชาเลือกเสรี

นอกเหนือจากชุดวิชาในโครงสร้างหลักสูตรแล้ว ผู้สมัครต้องมีผลการทดสอบความรู้ภาษาอังกฤษ STOU-EPT หรือผลการทดสอบความรู้ภาษาอังกฤษตามมาตรฐานระดับอุดมศึกษาจากสถาบันอื่นที่สอบผ่านมาแล้วไม่เกิน 2 ปี นับถึงวันที่ยื่นผลการทดสอบมาแสดงก่อนสำเร็จการศึกษา ซึ่งนักศึกษาสามารถยื่นผลการทดสอบความรู้ภาษาอังกฤษได้ตลอดระยะเวลาที่กำลังศึกษาอยู่ โดยไม่ต้องรอใกล้สำเร็จการศึกษา

## 8. สำเร็จการศึกษาปริญญาชั้นใดชั้นหนึ่งหรือเทียบเท่าในสาขาอื่นที่ไม่ใช่ทางด้านวิทยาศาสตร์ หรือ วิทยาศาสตร์สุขภาพ หรือวิทยาศาสตร์การแพทย์ หรือวิทยาศาสตร์อาหารและโภชนาการ

## โครงสร้างหลักสูตร

ก. หมวดวิชาศึกษาทั่วไป*	1	ชุดวิชา	(6 หน่วยกิต)
ข. หมวดวิชาเฉพาะ	15	ชุดวิชา	(90 หน่วยกิต)
ค. หมวดวิชาเลือกเสรี	1	ชุดวิชา	(6 หน่วยกิต)
รวมตลอดหลักสูตรต้องศึกษาไม่น้อยกว่า	17	ชุดวิชา	(102 หน่วยกิต)

(ใช้ระยะเวลาในการศึกษาตามโครงสร้างหลักสูตร 3 ปี)

## รายละเอียดหลักสูตร

ก. หมวดวิชาศึกษาทั่วไป*	1	ชุดวิชา	(6 หน่วยกิต)
-------------------------	---	---------	--------------

10151 ไทยศึกษา

ข. หมวดวิชาเฉพาะ	15	ชุดวิชา	(90 หน่วยกิต)
------------------	----	---------	---------------

- **บังคับ 11 ชุดวิชา**

71101 วิทยาศาสตร์พื้นฐานสำหรับ งานอาหารและโภชนาการ	71206 พฤติกรรมผู้บริโภคและ การคุ้มครองด้านอาหาร และโภชนาการ	71313 การจัดการสุขลักษณะ และความปลอดภัยอาหาร
71200 มนุษย์กับระบบนิเวศ		71316 สรีรวิทยาและชีวเคมี
71202 โภชนาการมนุษย์	71311 เทคโนโลยีการผลิตและ แปรรูปอาหาร	ทางโภชนาการ

71203 วิทยาศาสตร์และเทคโนโลยี การอาหารเบื้องต้น	71312 สถิติพื้นฐานและการประยุกต์ ในงานอาหารและโภชนาการ	71416 ประสบการณ์วิชาชีพอาหาร โภชนาการ และการประยุกต์ <sup>(2)</sup>
71205 เคมีและจุลชีววิทยาทางอาหาร <sup>(1)</sup>		
<b>- และเลือก 4 ชุดวิชา จากชุดวิชาต่อไปนี้</b>		
71204 โภชนศึกษาและการสื่อสาร	71317 โภชนาการกับการออกกำลังกาย เพื่อสุขภาพและการควบคุม น้ำหนัก	71414 การควบคุมคุณภาพและ การประกันคุณภาพอาหาร
71207 หลักการและการประยุกต์ วิธีประเมินทางโภชนาการ <sup>(1)</sup>		71415 การจัดการอาหารในสถาบัน
71314 การพัฒนาผลิตภัณฑ์อาหาร	71411 อาหารและโภชนบำบัด	71417 หลักการจัดการธุรกิจอาหาร และร้านอาหาร
71315 การจัดการทางอาหารและ โภชนาการในผู้สูงอายุ		

**ค. หมวดวิชาเลือกเสรี****1 ชุดวิชา (6 หน่วยกิต)**

สามารถเลือกศึกษาได้จากชุดวิชาหรือรายวิชาต่าง ๆ ที่เปิดสอนตามโครงการสัมฤทธิ์บัตร หรือในหลักสูตรระดับประกาศนียบัตร  
ปริญญาตรีหรือเทียบเท่า ยกเว้นชุดวิชาหรือรายวิชาที่มีลักษณะดังต่อไปนี้

- (1) ชุดวิชาประสบการณ์วิชาชีพของทุกสาขาวิชา
- (2) ชุดวิชาหรือรายวิชาที่มีเนื้อหาซ้ำซ้อนกับชุดวิชาบังคับอื่น ๆ ในหลักสูตรที่เรียน
- (3) ชุดวิชาหรือรายวิชาที่มีการกำหนดคุณสมบัติและทักษะพื้นฐานไว้โดยเฉพาะ
- (4) ชุดวิชาหรือรายวิชาที่สภาวิชาการมีมติอนุมัติไม่ให้เป็นชุดวิชาเลือกเสรี
- (5) ชุดวิชาหรือรายวิชาที่มีเนื้อหาและมีการทำกิจกรรมภาคปฏิบัติ หรือตามที่สภาวิชาชีพหรือองค์กรวิชาชีพกำหนด

โปรดศึกษารายละเอียดจากเอกสารหลักสูตรการศึกษาของสาขาวิชาที่มหาวิทยาลัยจัดส่งให้ในการตอบรับเป็นนักศึกษาของ  
มหาวิทยาลัยหรือที่เว็บไซต์ของมหาวิทยาลัย <https://www.stou.ac.th> ไปที่ หลักสูตรที่เปิดสอน → หลักสูตรปริญญาตรี →  
สาขาวิชา/แขนงวิชา/วิชาเอก (ที่สมัครเข้าศึกษา) → การลงทะเบียนเรียนชุดวิชาเลือกเสรี

นอกเหนือจากชุดวิชาในโครงสร้างหลักสูตรแล้ว ผู้สมัคร**ต้องมีผลการทดสอบความรู้ภาษาอังกฤษ STOU-EPT**  
หรือผลการทดสอบความรู้ภาษาอังกฤษตามมาตรฐานระดับอุดมศึกษาจากสถาบันอื่นที่สอบผ่านมาแล้วไม่เกิน 2 ปี  
นับถึงวันที่ยื่นผลการทดสอบมาแสดงก่อนสำเร็จการศึกษา ซึ่งนักศึกษาสามารถยื่นผลการทดสอบความรู้ภาษาอังกฤษ  
ได้ตลอดระยะเวลาที่กำลังศึกษาอยู่ โดยไม่ต้องรอใกล้สำเร็จการศึกษา

หมายเหตุ <sup>(1)</sup> เป็นชุดวิชาที่มีการฝึกปฏิบัติเสริมทักษะ

<sup>(2)</sup> เป็นชุดวิชาที่นักศึกษาต้องลงทะเบียนเรียนในภาคการศึกษาสุดท้ายและเหลือไม่เกิน 3 ชุดวิชา ก่อนจบการศึกษาเท่านั้น



## 9. สำเร็จการศึกษาปริญญาชั้นใดชั้นหนึ่งหรือเทียบเท่าทางด้านวิทยาศาสตร์ หรือวิทยาศาสตร์สุขภาพ หรือ วิทยาศาสตร์การแพทย์

### โครงสร้างหลักสูตร

ก. หมวดวิชาศึกษาทั่วไป*	1	ชุดวิชา	(6 หน่วยกิต)
ข. หมวดวิชาเฉพาะ	13	ชุดวิชา	(78 หน่วยกิต)
ค. หมวดวิชาเลือกเสรี	1	ชุดวิชา	(6 หน่วยกิต)
รวมตลอดหลักสูตรต้องศึกษาไม่น้อยกว่า	15	ชุดวิชา	(90 หน่วยกิต)

(ใช้ระยะเวลาในการศึกษาตามโครงสร้างหลักสูตร 2 ปีครึ่ง)

### รายละเอียดหลักสูตร

ก. หมวดวิชาศึกษาทั่วไป*	1	ชุดวิชา	(6 หน่วยกิต)
10151 ไทยศึกษา			
ข. หมวดวิชาเฉพาะ	13	ชุดวิชา	(78 หน่วยกิต)

#### - บัณฑิต 11 ชุดวิชา

71101 วิทยาศาสตร์พื้นฐานสำหรับงานอาหารและโภชนาการ	71206 พฤติกรรมผู้บริโภคและการคุ้มครองด้านอาหารและโภชนาการ	71313 การจัดการสุขลักษณะและความปลอดภัยอาหาร
71200 มนุษย์กับระบบนิเวศ	71311 เทคโนโลยีการผลิตและแปรรูปอาหาร	71316 สรีรวิทยาและชีวเคมีทางโภชนาการ
71202 โภชนาการมนุษย์	71312 สถิติพื้นฐานและการประยุกต์ในงานอาหารและโภชนาการ	71416 ประสบการณ์วิชาชีพอาหารโภชนาการ และการประยุกต์ <sup>(2)</sup>
71203 วิทยาศาสตร์และเทคโนโลยีการอาหารเบื้องต้น		
71205 เคมีและจุลชีววิทยาทางอาหาร <sup>(1)</sup>		

#### - และเลือก 2 ชุดวิชา จากชุดวิชาต่อไปนี้

71202 โภชนาการมนุษย์	71314 การพัฒนาผลิตภัณฑ์อาหาร	71414 การควบคุมคุณภาพและการประกันคุณภาพอาหาร
71203 วิทยาศาสตร์และเทคโนโลยีการอาหารเบื้องต้น	71315 การจัดการทางอาหารและโภชนาการในผู้สูงอายุ	71415 การจัดบริการอาหารในสถาบัน
71204 โภชนศึกษาและการสื่อสาร	71317 โภชนาการกับการออกกำลังกายเพื่อสุขภาพและการควบคุมน้ำหนัก	71417 หลักการจัดการธุรกิจอาหารและร้านอาหาร
71207 หลักการและการประยุกต์วิธีประเมินทางโภชนาการ <sup>(1)</sup>	71411 อาหารและโภชนบำบัด	

หมายเหตุ \* หมวดวิชาศึกษาทั่วไป จัดการเรียนการสอนออนไลน์สมบูรณ์แบบ ศึกษารายละเอียด หน้า (4)

(1) เป็นชุดวิชาที่มีการฝึกปฏิบัติเสริมทักษะ

(2) เป็นชุดวิชาที่นักศึกษาต้องลงทะเบียนเรียนในภาคการศึกษาสุดท้ายและเหลือไม่เกิน 3 ชุดวิชา ก่อนจบการศึกษาเท่านั้น



**ค. หมวดวิชาเลือกเสรี****1 ชุดวิชา (6 หน่วยกิต)**

สามารถเลือกศึกษาได้จากชุดวิชาหรือรายวิชาต่าง ๆ ที่เปิดสอนตามโครงการสัมฤทธิ์บัตร หรือในหลักสูตรระดับประกาศนียบัตรปริญญาตรีหรือเทียบเท่า ยกเว้นชุดวิชาหรือรายวิชาที่มีลักษณะดังต่อไปนี้

- (1) ชุดวิชาประสบการณ์วิชาชีพของทุกสาขาวิชา
- (2) ชุดวิชาหรือรายวิชาที่มีเนื้อหาซ้ำซ้อนกับชุดวิชาบังคับอื่น ๆ ในหลักสูตรที่เรียน
- (3) ชุดวิชาหรือรายวิชาที่มีการกำหนดคุณสมบัติและทักษะพื้นฐานไว้โดยเฉพาะ
- (4) ชุดวิชาหรือรายวิชาที่สภาวิชาการมีมติอนุมัติไม่ให้เป็นชุดวิชาเลือกเสรี
- (5) ชุดวิชาหรือรายวิชาที่มีเนื้อหาและมีการทำกิจกรรมภาคปฏิบัติ หรือตามที่สภาวิชาชีพหรือองค์กรวิชาชีพกำหนด

โปรดศึกษารายละเอียดจากเอกสารหลักสูตรการศึกษาของสาขาวิชาที่มหาวิทยาลัยจัดส่งให้ในการตอบรับเป็นนักศึกษาของมหาวิทยาลัยหรือที่เว็บไซต์ของมหาวิทยาลัย <https://www.stou.ac.th> ไปที่ หลักสูตรที่เปิดสอน → หลักสูตรปริญญาตรี → สาขาวิชา/แขนงวิชา/วิชาเอก (ที่สมัครเข้าศึกษา) → การลงทะเบียนเรียนชุดวิชาเลือกเสรี

นอกเหนือจากชุดวิชาในโครงสร้างหลักสูตรแล้ว ผู้สมัครต้องมีผลการทดสอบความรู้ภาษาอังกฤษ STOU-EPT หรือผลการทดสอบความรู้ภาษาอังกฤษตามมาตรฐานระดับอุดมศึกษาจากสถาบันอื่นที่สอบผ่านมาแล้วไม่เกิน 2 ปี นับถึงวันที่ยื่นผลการทดสอบมาแสดงก่อนสำเร็จการศึกษา ซึ่งนักศึกษาสามารถยื่นผลการทดสอบความรู้ภาษาอังกฤษได้ตลอดระยะเวลาที่กำลังศึกษาอยู่ โดยไม่ต้องรอใกล้สำเร็จการศึกษา

**10. สำเร็จการศึกษาปริญญาชั้นใดชั้นหนึ่งหรือเทียบเท่าทางด้านวิทยาศาสตร์อาหารและโภชนาการ (วิทยาศาสตร์การอาหาร เทคโนโลยีการอาหาร โภชนาการ การกำหนดอาหาร อาหารและโภชนาการ อุตสาหกรรมเกษตรที่เกี่ยวกับอาหารและโภชนาการ เทคโนโลยีชีวภาพที่เกี่ยวกับอาหาร คหกรรมศาสตร์ที่เกี่ยวข้องกับอาหารและโภชนาการ หรือสาขาวิชาอื่นที่เกี่ยวข้อง)**

**โครงสร้างหลักสูตร**

ก. หมวดวิชาศึกษาทั่วไป*	1	ชุดวิชา	(6 หน่วยกิต)
ข. หมวดวิชาเฉพาะ	11	ชุดวิชา	(66 หน่วยกิต)
ค. หมวดวิชาเลือกเสรี	1	ชุดวิชา	(6 หน่วยกิต)
รวมตลอดหลักสูตรต้องศึกษาไม่น้อยกว่า	13	ชุดวิชา	(78 หน่วยกิต)

(ใช้ระยะเวลาในการศึกษาตามโครงสร้างหลักสูตร 2 ปีครึ่ง)

**รายละเอียดหลักสูตร**

ก. หมวดวิชาศึกษาทั่วไป*	1	ชุดวิชา	(6 หน่วยกิต)
-------------------------	---	---------	--------------

10151 ไทยศึกษา

## ข. หมวดวิชาเฉพาะ

## 11 ชุดวิชา (66 หน่วยกิต)

## - บังคับ 9 ชุดวิชา

71101 วิทยาศาสตร์พื้นฐานสำหรับ งานอาหารและโภชนาการ	71206 พฤติกรรมผู้บริโภคและ การคุ้มครองด้านอาหาร และโภชนาการ	71313 การจัดการสุขลักษณะ และความปลอดภัยอาหาร
71200 มนุษย์กับระบบนิเวศ	71311 เทคโนโลยีการผลิตและ แปรรูปอาหาร	71316 สรีรวิทยาและชีวเคมี ทางโภชนาการ
71205 เคมีและจุลชีววิทยาทางอาหาร <sup>(1)</sup>	71312 สถิติพื้นฐานและการประยุกต์ ในงานอาหารและโภชนาการ	71416 ประสบการณ์วิชาชีพอาหาร โภชนาการ และการประยุกต์ <sup>(2)</sup>

## - และเลือก 2 ชุดวิชา จากชุดวิชาต่อไปนี้

71202 โภชนาการมนุษย์	71314 การพัฒนาผลิตภัณฑ์อาหาร	71411 อาหารและโภชนบำบัด
71203 วิทยาศาสตร์และเทคโนโลยี การอาหารเบื้องต้น	71315 การจัดการทางอาหารและ โภชนาการในผู้สูงอายุ	71414 การควบคุมคุณภาพและ การประกันคุณภาพอาหาร
71204 โภชนศึกษาและการสื่อสาร	71317 โภชนาการกับการออกกำลังกาย เพื่อสุขภาพและการควบคุม น้ำหนัก	71415 การจัดการบริการอาหารในสถาบัน 71417 หลักการจัดการธุรกิจอาหาร และร้านอาหาร
71207 หลักการและการประยุกต์ วิธีประเมินทางโภชนาการ <sup>(1)</sup>		

## ค. หมวดวิชาเลือกเสรี

## 1 ชุดวิชา (6 หน่วยกิต)

สามารถเลือกศึกษาได้จากชุดวิชาหรือรายวิชาต่าง ๆ ที่เปิดสอนตามโครงการสัมฤทธิ์บัตร หรือในหลักสูตรระดับประกาศนียบัตร  
ปริญญาตรีหรือเทียบเท่า ยกเว้นชุดวิชาหรือรายวิชาที่มีลักษณะดังต่อไปนี้

- (1) ชุดวิชาประสบการณ์วิชาชีพของทุกสาขาวิชา
- (2) ชุดวิชาหรือรายวิชาที่มีเนื้อหาซ้ำซ้อนกับชุดวิชาบังคับอื่น ๆ ในหลักสูตรที่เรียน
- (3) ชุดวิชาหรือรายวิชาที่มีการกำหนดคุณสมบัติและทักษะพื้นฐานไว้โดยเฉพาะ
- (4) ชุดวิชาหรือรายวิชาที่สภานิติบัญญัติไม่ให้เป็นชุดวิชาเลือกเสรี
- (5) ชุดวิชาหรือรายวิชาที่มีเนื้อหาและมีการทำกิจกรรมภาคปฏิบัติ หรือตามที่สภานิติบัญญัติหรือองค์กรวิชาชีพกำหนด

โปรดศึกษารายละเอียดจากเอกสารหลักสูตรการศึกษาของสาขาวิชาที่มหาวิทยาลัยจัดส่งให้การตอบรับเป็นนักศึกษาของ  
มหาวิทยาลัยหรือที่เว็บไซต์ของมหาวิทยาลัย <https://www.stou.ac.th> ไปที่ หลักสูตรที่เปิดสอน → หลักสูตรปริญญาตรี →  
สาขาวิชา/แขนงวิชา/วิชาเอก (ที่สมัครเข้าศึกษา) → การลงทะเบียนเรียนชุดวิชาเลือกเสรี

นอกเหนือจากชุดวิชาในโครงสร้างหลักสูตรแล้ว ผู้สมัครต้องมีผลการทดสอบความรู้ภาษาอังกฤษ STOU-EPT  
หรือผลการทดสอบความรู้ภาษาอังกฤษตามมาตรฐานระดับอุดมศึกษาจากสถาบันอื่นที่สอบผ่านมาแล้วไม่เกิน 2 ปี  
นับถึงวันที่ยื่นผลการทดสอบมาแสดงก่อนสำเร็จการศึกษา ซึ่งนักศึกษาสามารถยื่นผลการทดสอบความรู้ภาษาอังกฤษ  
ได้ตลอดระยะเวลาที่กำลังศึกษาอยู่ โดยไม่ต้องรอใกล้สำเร็จการศึกษา

หมายเหตุ <sup>(1)</sup> เป็นชุดวิชาที่มีการฝึกปฏิบัติเสริมทักษะ

<sup>(2)</sup> เป็นชุดวิชาที่นักศึกษาต้องลงทะเบียนเรียนในภาคการศึกษาสุดท้ายและเหลือไม่เกิน 3 ชุดวิชา ก่อนจบการศึกษาเท่านั้น

## คุณสมบัติของผู้สมัคร

### หลักสูตรศิลปศาสตรบัณฑิต

### วิชาเอกพัฒนาการมนุษย์และครอบครัว รหัส 70414 หลักสูตรปรับปรุง พ.ศ. 2564

#### ชื่อปริญญา

ศิลปศาสตรบัณฑิต (พัฒนาการมนุษย์และครอบครัว)

Bachelor of Arts (Human and Family

Development)

#### ชื่อย่อ

ศศ.บ. (พัฒนาการมนุษย์และครอบครัว)

B.A. (Human and Family Development)

#### (เปิดรับนักศึกษาใน ภาคต้น และ ภาคปลาย)

สาขาวิชา/แขนงวิชา/วิชาเอก	คุณสมบัติของผู้สมัคร
<p>สาขาวิชามนุษยนิเวศศาสตร์ รหัส 70</p> <p>วิชาเอกพัฒนาการมนุษย์และครอบครัว รหัส 70414</p>	<p>ต้องสำเร็จการศึกษาวุฒิการศึกษาใดวุฒิการศึกษาหนึ่ง ดังนี้</p> <ol style="list-style-type: none"> <li>สำเร็จการศึกษามัธยมศึกษาตอนต้น (ม.3) หรือเทียบเท่า ตามที่กระทรวงศึกษาธิการรับรอง และต้องเป็นผู้ที่มีประสบการณ์ในการประกอบอาชีพหรือการดำรงชีวิต หรือการเป็นผู้นำสังคมอย่างหนึ่งอย่างใดมาแล้ว ไม่น้อยกว่า 5 ปี หรือมีอายุไม่น้อยกว่า 25 ปีบริบูรณ์ ในวันเปิดภาคการศึกษาที่สมัคร โดยกรอกแบบฟอร์ม มสธ.31 ในหน้า 536 และส่งมาพร้อมหลักฐานประกอบการสมัครเพื่อใช้ประกอบการพิจารณารับเข้าศึกษา หรือ</li> <li>สำเร็จการศึกษามัธยมศึกษาตอนปลาย (ม.6) หรือเทียบเท่า หรือประกาศนียบัตรวิชาชีพ (ปวช.) หรือเทียบเท่า ตามที่กระทรวงศึกษาธิการรับรอง หรือ</li> <li>สำเร็จการศึกษาระดับประกาศนียบัตรวิชาชีพเทคนิค (ปวท.) หรือเทียบเท่า ทุกสาขาวิชา หรือ</li> <li>สำเร็จการศึกษอนุปริญญา หรือประกาศนียบัตรวิชาชีพชั้นสูง (ปวส.) หรือเทียบเท่าทุกสาขาวิชา หรือ</li> <li>สำเร็จการศึกษาระดับปริญญาชั้นใดชั้นหนึ่งหรือเทียบเท่าทุกสาขาวิชา จากสถาบันอุดมศึกษาที่สภามหาวิทยาลัยรับรอง หรือ</li> <li>เป็นนักศึกษาทดลองเรียนระดับปริญญาตรีที่สอบผ่านชุดวิชา ในหมวดวิชาศึกษาทั่วไปมาแล้ว 4 ชุดวิชา ตามโครงสร้างหลักสูตรที่สาขาวิชากำหนด</li> </ol> <div style="border: 1px solid black; padding: 5px; margin-top: 10px;"> <p>ศึกษาโครงสร้างและรายละเอียดของหลักสูตร หน้า 338-341 สมัครภาคต้น ศึกษาโปรแกรมการลงทะเบียนเรียน หน้า 345 สมัครภาคปลาย ศึกษาโปรแกรมการลงทะเบียนเรียน หน้า 349</p> </div>

นักศึกษาที่ศึกษาในโครงสร้างหลักสูตรปรับปรุง พ.ศ. 2564 หากไม่สำเร็จการศึกษาในปีการศึกษา 2571

มหาวิทยาลัยจะโอนนักศึกษาเข้าสู่หลักสูตรปรับปรุงฉบับใหม่โดยอัตโนมัติ

## โครงสร้างและรายละเอียดของหลักสูตร

### หลักสูตรศิลปศาสตรบัณฑิต

#### วิชาเอกพัฒนาการมนุษย์และครอบครัว รหัส 70414 หลักสูตรปรับปรุง พ.ศ. 2564

##### 1. สำเร็จการศึกษา ม.3 หรือเทียบเท่า หรือ ม.6 หรือเทียบเท่า หรือ ปวช. หรือเทียบเท่า

หรือเป็นนักศึกษาทดลองเรียนระดับปริญญาตรีที่สอบผ่านชุดวิชาในหมวดวิชาศึกษาทั่วไปมาแล้ว 4 ชุดวิชา  
ตามโครงสร้างหลักสูตรที่สาขาวิชากำหนด

#### โครงสร้างหลักสูตร

ก. หมวดวิชาศึกษาทั่วไป*	5	ชุดวิชา	(30 หน่วยกิต)
ข. หมวดวิชาเฉพาะ	14	ชุดวิชา	(84 หน่วยกิต)
ค. หมวดวิชาเลือกเสรี	1	ชุดวิชา	(6 หน่วยกิต)
รวมตลอดหลักสูตรต้องศึกษาไม่น้อยกว่า	20	ชุดวิชา	(120 หน่วยกิต)

(ใช้ระยะเวลาในการศึกษาตามโครงสร้างหลักสูตร 3 ปีครึ่ง)

#### รายละเอียดหลักสูตร

ก. หมวดวิชาศึกษาทั่วไป*	5	ชุดวิชา	(30 หน่วยกิต)
-------------------------	---	---------	---------------

##### - บังคับ 4 ชุดวิชา

10103 ทักษะชีวิต	10141 วิทยาศาสตร์ เทคโนโลยี	10151 ไทยศึกษา
10111 ภาษาอังกฤษเพื่อการสื่อสาร	และสิ่งแวดล้อมเพื่อชีวิต	

##### - และเลือก 1 ชุดวิชา จากชุดวิชาต่อไปนี้

10131 สังคมมนุษย์	10152 ไทยกับสังคมโลก
-------------------	----------------------

ข. หมวดวิชาเฉพาะ	14	ชุดวิชา	(84 หน่วยกิต)
------------------	----	---------	---------------

##### วิชาแกน 2 ชุดวิชา

71200 มนุษย์กับระบบนิเวศ	71202 โภชนาการมนุษย์
--------------------------	----------------------

##### วิชาเฉพาะด้าน 12 ชุดวิชา

##### - บังคับ 11 ชุดวิชา

72101 จิตวิทยาเพื่อการดำรงชีวิต	72205 สถิติและการวิจัยด้าน	72304 สวัสดิการสังคมและการจัดการ
72201 ครอบครัวศึกษา	พัฒนาการมนุษย์และครอบครัว	บริการสำหรับครอบครัว
72202 พัฒนาการวัยเด็ก	72301 พัฒนาการวัยรุ่น	72401 ระบบครอบครัวไทยและ
72203 การจัดการทรัพยากรครอบครัว	72302 นโยบายและกฎหมาย	ความหลากหลายในสังคมโลก
และชุมชนเพื่อคุณภาพชีวิต	เกี่ยวกับครอบครัว	72402 ประสบการณ์วิชาชีพ
	72303 พัฒนาการวัยผู้ใหญ่และผู้สูงอายุ	พัฒนาการมนุษย์และครอบครัว <sup>(1)</sup>

##### - และเลือก 1 ชุดวิชา จากชุดวิชาต่อไปนี้

72204 เศรษฐกิจครอบครัว	72305 การศึกษาชีวิตครอบครัว
	และชุมชน

หมายเหตุ \* หมวดวิชาศึกษาทั่วไป จัดการเรียนการสอนออนไลน์สมบูรณ์แบบ ศึกษารายละเอียด หน้า (4)

<sup>(1)</sup> เป็นชุดวิชาที่นักศึกษาต้องลงทะเบียนเรียนในภาคการศึกษาสุดท้ายและเหลือไม่เกิน 3 ชุดวิชา ก่อนจบการศึกษาเท่านั้น

**ค. หมวดวิชาเลือกเสรี****1 ชุดวิชา (6 หน่วยกิต)**

สามารถเลือกศึกษาได้จากชุดวิชาหรือรายวิชาต่าง ๆ ที่เปิดสอนตามโครงการสัมฤทธิ์บัตร หรือในหลักสูตรระดับประกาศนียบัตรปริญญาตรีหรือเทียบเท่า ยกเว้นชุดวิชาหรือรายวิชาที่มีลักษณะดังต่อไปนี้

- (1) ชุดวิชาประสบการณ์วิชาชีพของทุกสาขาวิชา
- (2) ชุดวิชาหรือรายวิชาที่มีเนื้อหาซ้ำซ้อนกับชุดวิชาบังคับอื่น ๆ ในหลักสูตรที่เรียน
- (3) ชุดวิชาหรือรายวิชาที่มีการกำหนดคุณสมบัติและทักษะพื้นฐานไว้โดยเฉพาะ
- (4) ชุดวิชาหรือรายวิชาที่สภาวิชาการมีมติอนุมัติไม่ให้เป็นชุดวิชาเลือกเสรี
- (5) ชุดวิชาหรือรายวิชาที่มีเนื้อหาและมีการทำกิจกรรมภาคปฏิบัติ หรือตามที่สภาวิชาชีพหรือองค์กรวิชาชีพกำหนด

โปรดศึกษารายละเอียดจากเอกสารหลักสูตรการศึกษาของสาขาวิชาที่มหาวิทยาลัยจัดส่งให้ในการตอบรับเป็นนักศึกษาของมหาวิทยาลัยหรือที่เว็บไซต์ของมหาวิทยาลัย <https://www.stou.ac.th> ไปที่ หลักสูตรที่เปิดสอน → หลักสูตรปริญญาตรี → สาขาวิชา/แขนงวิชา/วิชาเอก (ที่สมัครเข้าศึกษา) → การลงทะเบียนเรียนชุดวิชาเลือกเสรี

นอกเหนือจากชุดวิชาในโครงสร้างหลักสูตรแล้ว ผู้สมัครต้องมีผลการทดสอบความรู้ภาษาอังกฤษ STOU-EPT หรือผลการทดสอบความรู้ภาษาอังกฤษตามมาตรฐานระดับอุดมศึกษาจากสถาบันอื่นที่สอบผ่านมาแล้วไม่เกิน 2 ปี นับถึงวันที่ยื่นผลการทดสอบมาแสดงก่อนสำเร็จการศึกษา ซึ่งนักศึกษาสามารถยื่นผลการทดสอบความรู้ภาษาอังกฤษได้ตลอดระยะเวลาที่กำลังศึกษาอยู่ โดยไม่ต้องรอใกล้สำเร็จการศึกษา

## 2. สำเร็จการศึกษา ปวท. หรือเทียบเท่าทุกสาขาวิชา หรืออนุปริญญา หรือ ปวส. หรือเทียบเท่าทุกสาขาวิชา หรือปริญญาชั้นใดชั้นหนึ่งหรือเทียบเท่าทุกสาขาวิชา

**โครงสร้างหลักสูตร**

ก. หมวดวิชาศึกษาทั่วไป*	1-4	ชุดวิชา	(6-24 หน่วยกิต)
ข. หมวดวิชาเฉพาะ	10	ชุดวิชา	(60 หน่วยกิต)
ค. หมวดวิชาเลือกเสรี	1	ชุดวิชา	(6 หน่วยกิต)
รวมตลอดหลักสูตรต้องศึกษาไม่น้อยกว่า	12-15	ชุดวิชา	(72-90 หน่วยกิต)

**รายละเอียดหลักสูตร**

ก. หมวดวิชาศึกษาทั่วไป*	1-4	ชุดวิชา	(6-24 หน่วยกิต)
-------------------------	-----	---------	-----------------

**2.1 สำเร็จการศึกษา ปวท. ประเภทวิชาบริหารธุรกิจ ศิลปหัตถกรรม**

(ระยะเวลาในการศึกษาตามโครงสร้างหลักสูตร 2 ปีครึ่ง)

**ให้ศึกษาหมวดวิชาศึกษาทั่วไป 4 ชุดวิชา (24 หน่วยกิต)**

10111 ภาษาอังกฤษเพื่อการสื่อสาร	10141 วิทยาศาสตร์ เทคโนโลยี	10151 ไทยศึกษา
10121 อารยธรรมมนุษย์	และสิ่งแวดล้อมเพื่อชีวิต	

หมายเหตุ \* หมวดวิชาศึกษาทั่วไป จัดการเรียนการสอนออนไลน์สมบูรณ์แบบ ศึกษารายละเอียด หน้า (4)

**2.2 สำเร็จการศึกษา ปวท. ประเภทวิชาช่างอุตสาหกรรม เกษตรกรรม คหกรรม**

(ระยะเวลาในการศึกษาตามโครงสร้างหลักสูตร 2 ปีครึ่ง)

**ให้ศึกษาหมวดวิชาศึกษาทั่วไป 4 ชุดวิชา (24 หน่วยกิต)**

10111 ภาษาอังกฤษเพื่อการสื่อสาร	10121 อารยธรรมมนุษย์	10151 ไทยศึกษา
	10131 สังคมมนุษย์	

**2.3 สำเร็จการศึกษานุปริญญา หรือ ปวส. ประเภทวิชาพาณิชยกรรมหรือบริหารธุรกิจ อุตสาหกรรมท่องเที่ยว ศิลปกรรม**

(ระยะเวลาในการศึกษาตามโครงสร้างหลักสูตร 2 ปีครึ่ง)

**ให้ศึกษาหมวดวิชาศึกษาทั่วไป 3 ชุดวิชา (18 หน่วยกิต)**

10121 อารยธรรมมนุษย์	10141 วิทยาศาสตร์ เทคโนโลยี และสิ่งแวดล้อมเพื่อชีวิต	10151 ไทยศึกษา
----------------------	---	----------------

**2.4 สำเร็จการศึกษานุปริญญา หรือ ปวส. ประเภทวิชาอุตสาหกรรม อุตสาหกรรมสิ่งทอ คหกรรม เกษตรกรรม ประมง****เทคโนโลยีสารสนเทศและการสื่อสาร**

(ระยะเวลาในการศึกษาตามโครงสร้างหลักสูตร 2 ปีครึ่ง)

**ให้ศึกษาหมวดวิชาศึกษาทั่วไป 3 ชุดวิชา (18 หน่วยกิต)**

10121 อารยธรรมมนุษย์	10131 สังคมมนุษย์	10151 ไทยศึกษา
----------------------	-------------------	----------------

**2.5 สำเร็จการศึกษาปริญญาชั้นใดชั้นหนึ่งหรือเทียบเท่า**

(ใช้ระยะเวลาในการศึกษาตามโครงสร้างหลักสูตร 2 ปี)

**ให้ศึกษาหมวดวิชาศึกษาทั่วไป 1 ชุดวิชา (6 หน่วยกิต)**

10151 ไทยศึกษา

**ข. หมวดวิชาเฉพาะ 10 ชุดวิชา (60 หน่วยกิต)****- บัณฑิต 7 ชุดวิชา**

71200 มนุษย์กับระบบนิเวศ	72203 การจัดการทรัพยากร	72205 สถิติและการวิจัยด้านพัฒนาการ
72101 จิตวิทยาเพื่อการดำรงชีวิต	ครอบครัวและชุมชน	มนุษย์และครอบครัว
72201 ครอบครัวศึกษา	เพื่อคุณภาพชีวิต	72402 ประสบการณ์วิชาชีพพัฒนาการ
72202 พัฒนาการวัยเด็ก		มนุษย์และครอบครัว <sup>(1)</sup>

**- และเลือก 3 ชุดวิชา จากชุดวิชาต่อไปนี้**

72204 เศรษฐกิจครอบครัว	72303 พัฒนาการวัยผู้ใหญ่และผู้สูงอายุ	72305 การศึกษาชีวิตครอบครัว
72301 พัฒนาการวัยรุ่น	72304 สวัสดิการสังคมและการจัดการ	และชุมชน
72302 นโยบายและกฎหมาย เกี่ยวกับครอบครัว	บริการสำหรับครอบครัว	72401 ระบบครอบครัวไทยและ ความหลากหลายในสังคมโลก

หมายเหตุ <sup>(1)</sup> เป็นชุดวิชาที่นักศึกษาต้องลงทะเบียนเรียนในภาคการศึกษาสุดท้ายและเหลือไม่เกิน 3 ชุดวิชา ก่อนจบการศึกษาเท่านั้น

## ค. หมวดวิชาเลือกเสรี

## 1 ชุดวิชา (6 หน่วยกิต)

สามารถเลือกศึกษาได้จากชุดวิชาหรือรายวิชาต่าง ๆ ที่เปิดสอนตามโครงการสัมฤทธิ์บัตร หรือในหลักสูตรระดับประกาศนียบัตรปริญญาตรีหรือเทียบเท่า ยกเว้นชุดวิชาหรือรายวิชาที่มีลักษณะดังต่อไปนี้

- (1) ชุดวิชาประสบการณ์วิชาชีพของทุกสาขาวิชา
- (2) ชุดวิชาหรือรายวิชาที่มีเนื้อหาซ้ำซ้อนกับชุดวิชาบังคับอื่น ๆ ในหลักสูตรที่เรียน
- (3) ชุดวิชาหรือรายวิชาที่มีการกำหนดคุณสมบัติและทักษะพื้นฐานไว้โดยเฉพาะ
- (4) ชุดวิชาหรือรายวิชาที่สภานิติการมีมติอนุมัติไม่ให้เป็นชุดวิชาเลือกเสรี
- (5) ชุดวิชาหรือรายวิชาที่มีเนื้อหาและมีการทำกิจกรรมภาคปฏิบัติ หรือตามที่สภานิติการหรือองค์การวิชาชีพกำหนด

โปรดศึกษารายละเอียดจากเอกสารหลักสูตรการศึกษาของสาขาวิชาที่มหาวิทยาลัยจัดส่งให้ในการตอบรับเป็นนักศึกษาของมหาวิทยาลัยหรือที่เว็บไซต์ของมหาวิทยาลัย <https://www.stou.ac.th> ไปที่ หลักสูตรที่เปิดสอน → หลักสูตรปริญญาตรี → สาขาวิชา/แขนงวิชา/วิชาเอก (ที่สมัครเข้าศึกษา) → การลงทะเบียนเรียนชุดวิชาเลือกเสรี

นอกเหนือจากชุดวิชาในโครงสร้างหลักสูตรแล้ว ผู้สมัครต้องมีผลการทดสอบความรู้ภาษาอังกฤษ STOU-EPT หรือผลการทดสอบความรู้ภาษาอังกฤษตามมาตรฐานระดับอุดมศึกษาจากสถาบันอื่นที่สอบผ่านมาแล้วไม่เกิน 2 ปี นับถึงวันที่ยื่นผลการทดสอบมาแสดงก่อนสำเร็จการศึกษา ซึ่งนักศึกษาสามารถยื่นผลการทดสอบความรู้ภาษาอังกฤษได้ตลอดระยะเวลาที่กำลังศึกษาอยู่ โดยไม่ต้องรอใกล้สำเร็จการศึกษา

## สาขาวิชามนุษยนิเวศศาสตร์ รหัส 70

### โปรแกรมการลงทะเบียนเรียนของนักศึกษาที่สมัครเรียน

#### ภาคต้น ปีการศึกษา 2567

#### หลักสูตรวิทยาศาสตรบัณฑิต

#### วิชาเอกอาหาร โภชนาการ และการประยุกต์ รหัส 70524 หลักสูตรปรับปรุง พ.ศ. 2564

ชุดวิชา	ค่าชุดวิชาสำหรับ นักศึกษาใหม่	วัน/เวลาสอบไล่ สำหรับผู้สมัครภาคต้น
<b>1) สำเร็จการศึกษา ม.3 หรือเทียบเท่า หรือ ม.6 หรือเทียบเท่า หรือ ปวช. หรือเทียบเท่า หรือเป็นนักศึกษาทดลองเรียน ระดับปริญญาตรีที่สอบผ่านชุดวิชาในหมวดวิชาศึกษาทั่วไปมาแล้ว 4 ชุดวิชา ตามโครงสร้างหลักสูตรที่สาขาวิชากำหนด</b>		
10141 วิทยาศาสตร์ เทคโนโลยีและสิ่งแวดล้อมเพื่อชีวิต	1,100 บาท	เสาร์ 25 ม.ค. 2568 บ่าย
10151 ไทยศึกษา	1,100 บาท	อาทิตย์ 26 ม.ค. 2568 บ่าย
<b>และเลือก 1 ชุดวิชา จากชุดวิชาต่อไปนี้</b>		
10103 ทักษะชีวิต	1,100 บาท	เสาร์ 25 ม.ค. 2568 เช้า
10121 อารยธรรมมนุษย์	1,100 บาท	อาทิตย์ 26 ม.ค. 2568 เช้า
10164 สังคมและวัฒนธรรมอาเซียน	1,100 บาท	อาทิตย์ 26 ม.ค. 2568 เช้า
<b>2) สำเร็จการศึกษา ปวท. หรือเทียบเท่าประเภทวิชาบริหารธุรกิจ ศิลปหัตถกรรม</b>		
10121 อารยธรรมมนุษย์	1,100 บาท	อาทิตย์ 26 ม.ค. 2568 เช้า
10141 วิทยาศาสตร์ เทคโนโลยีและสิ่งแวดล้อมเพื่อชีวิต	1,100 บาท	เสาร์ 25 ม.ค. 2568 บ่าย
10151 ไทยศึกษา	1,100 บาท	อาทิตย์ 26 ม.ค. 2568 บ่าย
<b>3) สำเร็จการศึกษา ปวท. หรือเทียบเท่าประเภทวิชาช่างอุตสาหกรรมทุกสาขาวิชา ประเภทวิชาเกษตรกรรมทุกสาขาวิชา ยกเว้น สาขาวิชาอุตสาหกรรมเกษตร และประเภทวิชาคหกรรมทุกสาขาวิชา ยกเว้น สาขาวิชาธุรกิจคหกรรม การบริหารงานคหกรรมศาสตร์ และอาหารและโภชนาการ</b>		
10121 อารยธรรมมนุษย์	1,100 บาท	อาทิตย์ 26 ม.ค. 2568 เช้า
10131 สังคมมนุษย์	1,100 บาท	เสาร์ 25 ม.ค. 2568 บ่าย
10151 ไทยศึกษา	1,100 บาท	อาทิตย์ 26 ม.ค. 2568 บ่าย
<b>4) สำเร็จการศึกษา ปวท. หรือเทียบเท่าประเภทวิชาเกษตรกรรมในสาขาวิชาอุตสาหกรรมเกษตร และประเภทวิชา คหกรรมในสาขาวิชาธุรกิจคหกรรม การบริหารงานคหกรรมศาสตร์ และอาหารและโภชนาการ</b>		
10121 อารยธรรมมนุษย์	1,100 บาท	อาทิตย์ 26 ม.ค. 2568 เช้า
10151 ไทยศึกษา	1,100 บาท	อาทิตย์ 26 ม.ค. 2568 บ่าย
71200 มนุษย์กับระบบนิเวศ	1,000 บาท	เสาร์ 25 ม.ค. 2568 บ่าย



## วิชาเอกอาหาร โภชนาการ และการประยุกต์ รหัส 70524

## หลักสูตรปรับปรุง พ.ศ. 2564 (ต่อ)

ชุดวิชา	ค่าชุดวิชาสำหรับ นักศึกษาใหม่	วัน/เวลาสอบไล่ สำหรับผู้สมัครภาคต้น
5) สำเร็จการศึกษา ปวส. หรือเทียบเท่าประเภทวิชาพาณิชยกรรม/บริหารธุรกิจ อุตสาหกรรมท่องเที่ยว ศิลปกรรม อุตสาหกรรมบันเทิงและดนตรี พาณิชยนาวิ หรืออนุปริญญาหรือเทียบเท่าทางด้านพาณิชยกรรม/บริหารธุรกิจ อุตสาหกรรมท่องเที่ยว ศิลปกรรม		
10121 อารยธรรมมนุษย์	1,100 บาท	อาทิตย์ 26 ม.ค. 2568 เช้า
10141 วิทยาศาสตร์ เทคโนโลยีและสิ่งแวดล้อมเพื่อชีวิต	1,100 บาท	เสาร์ 25 ม.ค. 2568 บ่าย
10151 ไทยศึกษา	1,100 บาท	อาทิตย์ 26 ม.ค. 2568 บ่าย
6) สำเร็จการศึกษา ปวส. หรือเทียบเท่าประเภทวิชาอุตสาหกรรม อุตสาหกรรมสิ่งทอ ประมง เทคโนโลยีสารสนเทศ และการสื่อสาร ประเภทวิชาคหกรรมทุกสาขาวิชา <u>ยกเว้น</u> สาขาวิชาธุรกิจคหกรรม การบริหารงานคหกรรมศาสตร์ และอาหารและโภชนาการ ประเภทวิชาเกษตรกรรมทุกสาขาวิชา <u>ยกเว้น</u> สาขาวิชาอุตสาหกรรมเกษตร หรือ อนุปริญญาหรือเทียบเท่า สาขาวิชาอื่นที่ไม่ใช่ทางด้านวิทยาศาสตร์อาหารและโภชนาการ		
10121 อารยธรรมมนุษย์	1,100 บาท	อาทิตย์ 26 ม.ค. 2568 เช้า
10131 สังคมมนุษย์	1,100 บาท	เสาร์ 25 ม.ค. 2568 บ่าย
10151 ไทยศึกษา	1,100 บาท	อาทิตย์ 26 ม.ค. 2568 บ่าย
7) สำเร็จการศึกษา ปวส. หรือเทียบเท่าประเภทวิชาคหกรรมในสาขาวิชาธุรกิจคหกรรม การบริหารงานคหกรรมศาสตร์ และอาหารและโภชนาการ และประเภทวิชาเกษตรกรรมในสาขาวิชาอุตสาหกรรมเกษตร หรืออนุปริญญาหรือเทียบเท่า ทางด้านวิทยาศาสตร์อาหารและโภชนาการ (วิทยาศาสตร์การอาหาร เทคโนโลยีการอาหาร โภชนาการ การกำหนดอาหาร อาหารและโภชนาการ อุตสาหกรรมเกษตรที่เกี่ยวกับอาหารและโภชนาการ เทคโนโลยีชีวภาพที่เกี่ยวกับอาหาร คหกรรมศาสตร์ที่เกี่ยวกับอาหารและโภชนาการ หรือสาขาวิชาอื่นที่เกี่ยวข้อง)		
10121 อารยธรรมมนุษย์	1,100 บาท	อาทิตย์ 26 ม.ค. 2568 เช้า
10151 ไทยศึกษา	1,100 บาท	อาทิตย์ 26 ม.ค. 2568 บ่าย
71200 มนุษย์กับระบบนิเวศ	1,000 บาท	เสาร์ 25 ม.ค. 2568 บ่าย
8) สำเร็จการศึกษาปริญญาชั้นใดชั้นหนึ่งหรือเทียบเท่าในสาขาอื่นที่ไม่ใช่ทางด้านวิทยาศาสตร์ หรือวิทยาศาสตร์สุขภาพ หรือวิทยาศาสตร์การแพทย์ หรือวิทยาศาสตร์อาหารและโภชนาการ		
71200 มนุษย์กับระบบนิเวศ	1,000 บาท	เสาร์ 25 ม.ค. 2568 บ่าย
71202 โภชนาการมนุษย์	1,000 บาท	อาทิตย์ 26 ม.ค. 2568 เช้า
71203 วิทยาศาสตร์และเทคโนโลยีการอาหารเบื้องต้น	1,100 บาท	เสาร์ 25 ม.ค. 2568 เช้า

**วิชาเอกอาหาร โภชนาการ และการประยุกต์ รหัส 70524**  
**หลักสูตรปรับปรุง พ.ศ. 2564 (ต่อ)**

ชุดวิชา	ค่าชุดวิชาสำหรับ นักศึกษาใหม่	วัน/เวลาสอบได้ สำหรับผู้สมัครภาคต้น
<b>9) สำเร็จการศึกษาปริญญาชั้นใดชั้นหนึ่งหรือเทียบเท่าทางด้านวิทยาศาสตร์ หรือวิทยาศาสตร์สุขภาพ หรือ วิทยาศาสตร์การแพทย์</b>		
71200 มนุษย์กับระบบนิเวศ	1,000 บาท	เสาร์ 25 ม.ค. 2568 บ่าย
71202 โภชนาการมนุษย์	1,000 บาท	อาทิตย์ 26 ม.ค. 2568 เช้า
71203 วิทยาศาสตร์และเทคโนโลยีการอาหารเบื้องต้น	1,100 บาท	เสาร์ 25 ม.ค. 2568 เช้า
<b>10) สำเร็จการศึกษาปริญญาชั้นใดชั้นหนึ่งหรือเทียบเท่าทางด้านวิทยาศาสตร์อาหารและโภชนาการ (วิทยาศาสตร์การอาหาร เทคโนโลยีการอาหาร โภชนาการ การกำหนดอาหาร อาหารและโภชนาการ อุตสาหกรรมเกษตรที่เกี่ยวข้องกับอาหารและโภชนาการ เทคโนโลยีชีวภาพที่เกี่ยวข้องกับอาหาร คหกรรมศาสตร์ที่เกี่ยวข้องกับอาหารและโภชนาการ หรือ สาขาวิชาอื่นที่เกี่ยวข้อง)</b>		
10151 ไทยศึกษา	1,100 บาท	อาทิตย์ 26 ม.ค. 2568 บ่าย
71200 มนุษย์กับระบบนิเวศ	1,000 บาท	เสาร์ 25 ม.ค. 2568 บ่าย
71313 การจัดการสุขลักษณะและความปลอดภัยอาหาร	1,100 บาท	เสาร์ 25 ม.ค. 2568 เช้า

## หลักสูตรศิลปศาสตรบัณฑิต

## วิชาเอกพัฒนาการมนุษย์และครอบครัว รหัส 70414 หลักสูตรปรับปรุง พ.ศ. 2564

ชุดวิชา	ค่าชุดวิชาสำหรับ นักศึกษาใหม่	วัน/เวลาสอบไล่ สำหรับผู้สมัครภาคต้น
<b>1) สำเร็จการศึกษา ม.3 หรือเทียบเท่า หรือ ม.6 หรือเทียบเท่า หรือ ปวช. หรือเทียบเท่า หรือเป็นนักศึกษาทดลองเรียน ระดับปริญญาตรีที่สอบผ่านชุดวิชาในหมวดวิชาศึกษาทั่วไปมาแล้ว 4 ชุดวิชา ตามโครงสร้างหลักสูตรที่สาขาวิชากำหนด</b>		
10103 ทักษะชีวิต	1,100 บาท	เสาร์ 25 ม.ค. 2568 เข้า
10141 วิทยาศาสตร์ เทคโนโลยีและสิ่งแวดล้อมเพื่อชีวิต	1,100 บาท	เสาร์ 25 ม.ค. 2568 บ่าย
10151 ไทยศึกษา	1,100 บาท	อาทิตย์ 26 ม.ค. 2568 บ่าย
<b>2) สำเร็จการศึกษา ปวท. หรือเทียบเท่าประเภทวิชาบริหารธุรกิจ ศิลปหัตถกรรม</b>		
10121 อารยธรรมมนุษย์	1,100 บาท	อาทิตย์ 26 ม.ค. 2568 เข้า
10141 วิทยาศาสตร์ เทคโนโลยีและสิ่งแวดล้อมเพื่อชีวิต	1,100 บาท	เสาร์ 25 ม.ค. 2568 บ่าย
10151 ไทยศึกษา	1,100 บาท	อาทิตย์ 26 ม.ค. 2568 บ่าย
<b>3) สำเร็จการศึกษา ปวท. หรือเทียบเท่าประเภทวิชาช่างอุตสาหกรรม เกษตรกรรม คหกรรม</b>		
10121 อารยธรรมมนุษย์	1,100 บาท	อาทิตย์ 26 ม.ค. 2568 เข้า
10131 สังคมมนุษย์	1,100 บาท	เสาร์ 25 ม.ค. 2568 บ่าย
10151 ไทยศึกษา	1,100 บาท	อาทิตย์ 26 ม.ค. 2568 บ่าย
<b>4) สำเร็จการศึกษานุปริญญา หรือ ปวส. หรือเทียบเท่าประเภทวิชาพาณิชยกรรมหรือบริหารธุรกิจ อุตสาหกรรมท่องเที่ยว ศิลปกรรม</b>		
10121 อารยธรรมมนุษย์	1,100 บาท	อาทิตย์ 26 ม.ค. 2568 เข้า
10141 วิทยาศาสตร์ เทคโนโลยีและสิ่งแวดล้อมเพื่อชีวิต	1,100 บาท	เสาร์ 25 ม.ค. 2568 บ่าย
10151 ไทยศึกษา	1,100 บาท	อาทิตย์ 26 ม.ค. 2568 บ่าย
<b>5) สำเร็จการศึกษานุปริญญา หรือ ปวส. หรือเทียบเท่าประเภทวิชาอุตสาหกรรม อุตสาหกรรมสิ่งทอ คหกรรม เกษตรกรรม ประมง เทคโนโลยีสารสนเทศและการสื่อสาร</b>		
10121 อารยธรรมมนุษย์	1,100 บาท	อาทิตย์ 26 ม.ค. 2568 เข้า
10131 สังคมมนุษย์	1,100 บาท	เสาร์ 25 ม.ค. 2568 บ่าย
10151 ไทยศึกษา	1,100 บาท	อาทิตย์ 26 ม.ค. 2568 บ่าย
<b>6) สำเร็จการศึกษาปริญญาชั้นใดชั้นหนึ่งหรือเทียบเท่า</b>		
10151 ไทยศึกษา	1,100 บาท	อาทิตย์ 26 ม.ค. 2568 บ่าย
71200 มนุษย์กับระบบนิเวศ	1,000 บาท	เสาร์ 25 ม.ค. 2568 บ่าย
72202 พัฒนาการวัยเด็ก	1,000 บาท	อาทิตย์ 26 ม.ค. 2568 เข้า

## สาขาวิชามนุษยนิเวศศาสตร์ รหัส 70

### โปรแกรมการลงทะเบียนเรียนของนักศึกษาที่สมัครเรียน

#### ภาคปลาย ปีการศึกษา 2567

#### หลักสูตรวิทยาศาสตรบัณฑิต

#### วิชาเอกอาหาร โภชนาการ และการประยุกต์ รหัส 70524 หลักสูตรปรับปรุง พ.ศ. 2564

ชุดวิชา	ค่าชุดวิชาสำหรับ นักศึกษาใหม่	วัน/เวลาสอบไล่ สำหรับผู้สมัครภาคปลาย
<b>1) สำเร็จการศึกษา ม.3 หรือเทียบเท่า หรือ ม.6 หรือเทียบเท่า หรือ ปวช. หรือเทียบเท่า หรือเป็นนักศึกษาทดลองเรียน ระดับปริญญาตรีที่สอบผ่านชุดวิชาในหมวดวิชาศึกษาทั่วไปมาแล้ว 4 ชุดวิชา ตามโครงสร้างหลักสูตรที่สาขาวิชากำหนด</b>		
71101 วิทยาศาสตร์พื้นฐานสำหรับงานอาหารและโภชนาการ <b>และเลือก 1 ชุดวิชา จากชุดวิชาต่อไปนี้</b>	1,100 บาท	อาทิตย์ 20 ก.ค. 2568 บ่าย
10111 ภาษาอังกฤษเพื่อการสื่อสาร	1,100 บาท	เสาร์ 19 ก.ค. 2568 เช้า
10161 ภาษาไทยเพื่อการสื่อสาร	1,100 บาท	เสาร์ 19 ก.ค. 2568 เช้า
10162 ภาษาจีนเพื่อการสื่อสาร <b>และเลือกอีก 1 ชุดวิชา จากชุดวิชาต่อไปนี้</b>	1,500 บาท	เสาร์ 19 ก.ค. 2568 เช้า
10131 สังคมมนุษย์	1,100 บาท	เสาร์ 19 ก.ค. 2568 เช้า
10152 ไทยกับสังคมโลก	1,100 บาท	อาทิตย์ 20 ก.ค. 2568 เช้า
<b>2) สำเร็จการศึกษา ปวท. หรือเทียบเท่าประเภทวิชาบริหารธุรกิจ ศิลปหัตถกรรม</b>		
71101 วิทยาศาสตร์พื้นฐานสำหรับงานอาหารและโภชนาการ	1,100 บาท	อาทิตย์ 20 ก.ค. 2568 บ่าย
71205 เคมีและจุลชีววิทยาทางอาหาร <sup>(1)</sup> <b>และเลือก 1 ชุดวิชา จากชุดวิชาต่อไปนี้</b>	5,000 บาท	เสาร์ 19 ก.ค. 2568 บ่าย
10111 ภาษาอังกฤษเพื่อการสื่อสาร	1,100 บาท	เสาร์ 19 ก.ค. 2568 เช้า
10161 ภาษาไทยเพื่อการสื่อสาร	1,100 บาท	เสาร์ 19 ก.ค. 2568 เช้า
10162 ภาษาจีนเพื่อการสื่อสาร	1,500 บาท	เสาร์ 19 ก.ค. 2568 เช้า
<b>3) สำเร็จการศึกษา ปวท. หรือเทียบเท่าประเภทวิชาช่างอุตสาหกรรมทุกสาขาวิชา ประเภทวิชาเกษตรกรรมทุกสาขาวิชา ยกเว้น สาขาวิชาอุตสาหกรรมเกษตร และประเภทวิชาคหกรรมทุกสาขาวิชา ยกเว้น สาขาวิชาธุรกิจคหกรรม การบริหารงานคหกรรมศาสตร์ และอาหารและโภชนาการ</b>		
71101 วิทยาศาสตร์พื้นฐานสำหรับงานอาหารและโภชนาการ	1,100 บาท	อาทิตย์ 20 ก.ค. 2568 บ่าย
71205 เคมีและจุลชีววิทยาทางอาหาร <sup>(1)</sup> <b>และเลือก 1 ชุดวิชา จากชุดวิชาต่อไปนี้</b>	5,000 บาท	เสาร์ 19 ก.ค. 2568 บ่าย
10111 ภาษาอังกฤษเพื่อการสื่อสาร	1,100 บาท	เสาร์ 19 ก.ค. 2568 เช้า
10161 ภาษาไทยเพื่อการสื่อสาร	1,100 บาท	เสาร์ 19 ก.ค. 2568 เช้า
10162 ภาษาจีนเพื่อการสื่อสาร	1,500 บาท	เสาร์ 19 ก.ค. 2568 เช้า

หมายเหตุ <sup>(1)</sup> เป็นชุดวิชาที่มีการฝึกปฏิบัติเสริมทักษะ

## วิชาเอกอาหาร โภชนาการ และการประยุกต์ รหัส 70524

## หลักสูตรปรับปรุง พ.ศ. 2564 (ต่อ)

ชุดวิชา	ค่าชุดวิชาสำหรับ นักศึกษาใหม่	วัน/เวลาสอบได้ สำหรับผู้สมัครภาคปลาย
<b>4) สำเร็จการศึกษา ปวท. หรือเทียบเท่าประเภทวิชาเกษตรกรรมในสาขาวิชาอุตสาหกรรมเกษตร และประเภทวิชา คหกรรมในสาขาวิชาธุรกิจคหกรรม การบริหารงานคหกรรมศาสตร์ และอาหารและโภชนาการ</b>		
10121 อารยธรรมมนุษย์	1,100 บาท	อาทิตย์ 20 ก.ค. 2568 เข้า
10131 สังคมมนุษย์	1,100 บาท	เสาร์ 19 ก.ค. 2568 เข้า
71101 วิทยาศาสตร์พื้นฐานสำหรับงานอาหารและโภชนาการ	1,100 บาท	อาทิตย์ 20 ก.ค. 2568 ป้าย
<b>5) สำเร็จการศึกษา ปวส. หรือเทียบเท่าประเภทวิชาพาณิชยกรรม/บริหารธุรกิจ อุตสาหกรรมท่องเที่ยว ศิลปกรรม อุตสาหกรรมบันเทิงและดนตรี พาณิชยนาวิ หรืออนุปริญญาหรือเทียบเท่าทางด้านพาณิชยกรรม/บริหารธุรกิจ อุตสาหกรรมท่องเที่ยว ศิลปกรรม</b>		
71101 วิทยาศาสตร์พื้นฐานสำหรับงานอาหารและโภชนาการ	1,100 บาท	อาทิตย์ 20 ก.ค. 2568 ป้าย
71205 เคมีและจุลชีววิทยาทางอาหาร <sup>(1)</sup>	5,000 บาท	เสาร์ 19 ก.ค. 2568 ป้าย
71206 พฤติกรรมผู้บริโภคและการคุ้มครองด้านอาหารและ โภชนาการ	1,000 บาท	อาทิตย์ 20 ก.ค. 2568 เข้า
<b>6) สำเร็จการศึกษา ปวส. หรือเทียบเท่าประเภทวิชาอุตสาหกรรม อุตสาหกรรมสิ่งทอ ประมง เทคโนโลยีสารสนเทศ และการสื่อสาร ประเภทวิชาคหกรรมทุกสาขาวิชา ยกเว้น สาขาวิชาธุรกิจคหกรรม การบริหารงานคหกรรมศาสตร์ และอาหารและโภชนาการ ประเภทวิชาเกษตรกรรมทุกสาขาวิชา ยกเว้น สาขาวิชาอุตสาหกรรมเกษตร หรือ อนุปริญญาหรือเทียบเท่า สาขาวิชาอื่นที่ไม่ใช่ทางด้านวิทยาศาสตร์อาหารและโภชนาการ</b>		
71101 วิทยาศาสตร์พื้นฐานสำหรับงานอาหารและโภชนาการ	1,100 บาท	อาทิตย์ 20 ก.ค. 2568 ป้าย
71205 เคมีและจุลชีววิทยาทางอาหาร <sup>(1)</sup>	5,000 บาท	เสาร์ 19 ก.ค. 2568 ป้าย
71206 พฤติกรรมผู้บริโภคและการคุ้มครองด้านอาหารและ โภชนาการ	1,000 บาท	อาทิตย์ 20 ก.ค. 2568 เข้า
<b>7) สำเร็จการศึกษา ปวส. หรือเทียบเท่าประเภทวิชาคหกรรมในสาขาวิชาธุรกิจคหกรรม การบริหารงานคหกรรมศาสตร์ และอาหารและโภชนาการ และประเภทวิชาเกษตรกรรมในสาขาวิชาอุตสาหกรรมเกษตร หรืออนุปริญญาหรือเทียบเท่า ทางด้านวิทยาศาสตร์อาหารและโภชนาการ (วิทยาศาสตร์การอาหาร เทคโนโลยีการอาหาร โภชนาการ การกำหนดอาหาร อาหารและโภชนาการ อุตสาหกรรมเกษตรที่เกี่ยวกับอาหารและโภชนาการ เทคโนโลยีชีวภาพที่เกี่ยวกับอาหาร คหกรรมศาสตร์ที่เกี่ยวกับอาหารและโภชนาการ หรือสาขาวิชาอื่นที่เกี่ยวข้อง)</b>		
10131 สังคมมนุษย์	1,100 บาท	เสาร์ 19 ก.ค. 2568 เข้า
71101 วิทยาศาสตร์พื้นฐานสำหรับงานอาหารและโภชนาการ	1,100 บาท	อาทิตย์ 20 ก.ค. 2568 ป้าย
71206 พฤติกรรมผู้บริโภคและการคุ้มครองด้านอาหารและ โภชนาการ	1,000 บาท	อาทิตย์ 20 ก.ค. 2568 เข้า

หมายเหตุ <sup>(1)</sup> เป็นชุดวิชาที่มีการฝึกปฏิบัติเสริมทักษะ

**วิชาเอกอาหาร โภชนาการ และการประยุกต์ รหัส 70524**  
**หลักสูตรปรับปรุง พ.ศ. 2564 (ต่อ)**

ชุดวิชา	ค่าชุดวิชาสำหรับ นักศึกษาใหม่	วัน/เวลาสอบได้ สำหรับผู้สมัครภาคปลาย
<b>8) สำเร็จการศึกษาปริญญาชั้นใดชั้นหนึ่งหรือเทียบเท่าในสาขาวิชาอื่นที่ไม่ใช่ทางด้านวิทยาศาสตร์ หรือวิทยาศาสตร์สุขภาพ หรือวิทยาศาสตร์การแพทย์ หรือวิทยาศาสตร์อาหารและโภชนาการ</b>		
71101 วิทยาศาสตร์พื้นฐานสำหรับงานอาหารและโภชนาการ	1,100 บาท	อาทิตย์ 20 ก.ค. 2568 บ่าย
71205 เคมีและจุลชีววิทยาทางอาหาร <sup>(1)</sup>	5,000 บาท	เสาร์ 19 ก.ค. 2568 บ่าย
71206 พฤติกรรมผู้บริโภคและการคุ้มครองด้านอาหารและ โภชนาการ	1,000 บาท	อาทิตย์ 20 ก.ค. 2568 เช้า
<b>9) สำเร็จการศึกษาปริญญาชั้นใดชั้นหนึ่งหรือเทียบเท่าทางด้านวิทยาศาสตร์ หรือวิทยาศาสตร์สุขภาพ หรือวิทยาศาสตร์การแพทย์</b>		
71101 วิทยาศาสตร์พื้นฐานสำหรับงานอาหารและโภชนาการ	1,100 บาท	อาทิตย์ 20 ก.ค. 2568 บ่าย
71205 เคมีและจุลชีววิทยาทางอาหาร <sup>(1)</sup>	5,000 บาท	เสาร์ 19 ก.ค. 2568 บ่าย
71206 พฤติกรรมผู้บริโภคและการคุ้มครองด้านอาหารและ โภชนาการ	1,000 บาท	อาทิตย์ 20 ก.ค. 2568 เช้า
<b>10) สำเร็จการศึกษาปริญญาชั้นใดชั้นหนึ่งหรือเทียบเท่าทางด้านวิทยาศาสตร์อาหารและโภชนาการ (วิทยาศาสตร์การอาหาร เทคโนโลยีการอาหาร โภชนาการ การกำหนดอาหาร อาหารและโภชนาการ อุตสาหกรรมเกษตรที่เกี่ยวข้องกับอาหารและโภชนาการ เทคโนโลยีชีวภาพที่เกี่ยวข้องกับอาหาร คหกรรมศาสตร์ที่เกี่ยวข้องกับอาหารและโภชนาการ หรือสาขาวิชาอื่นที่เกี่ยวข้อง)</b>		
71101 วิทยาศาสตร์พื้นฐานสำหรับงานอาหารและโภชนาการ	1,100 บาท	อาทิตย์ 20 ก.ค. 2568 บ่าย
71205 เคมีและจุลชีววิทยาทางอาหาร <sup>(1)</sup>	5,000 บาท	เสาร์ 19 ก.ค. 2568 บ่าย
71206 พฤติกรรมผู้บริโภคและการคุ้มครองด้านอาหารและ โภชนาการ	1,000 บาท	อาทิตย์ 20 ก.ค. 2568 เช้า

หมายเหตุ <sup>(1)</sup> เป็นชุดวิชาที่มีการฝึกปฏิบัติเสริมทักษะ

## หลักสูตรศิลปศาสตรบัณฑิต

## วิชาเอกพัฒนาการมนุษย์และครอบครัว รหัส 70414 หลักสูตรปรับปรุง พ.ศ. 2564

ชุดวิชา	ค่าชุดวิชาสำหรับ นักศึกษาใหม่	วัน/เวลาสอบไล่ สำหรับผู้สมัครภาคปลาย
<b>1) สำเร็จการศึกษา ม.3 หรือเทียบเท่า หรือ ม.6 หรือเทียบเท่า หรือ ปวช. หรือเทียบเท่า หรือเป็นนักศึกษาทดลองเรียน ระดับปริญญาตรีที่สอบผ่านชุดวิชาในหมวดวิชาศึกษาทั่วไปมาแล้ว 4 ชุดวิชา ตามโครงสร้างหลักสูตรที่สาขาวิชากำหนด</b>		
10111 ภาษาอังกฤษเพื่อการสื่อสาร	1,100 บาท	เสาร์ 19 ก.ค. 2568 เข้า
72101 จิตวิทยาเพื่อการดำรงชีวิต	1,000 บาท	เสาร์ 19 ก.ค. 2568 บ่าย
<b>และเลือก 1 ชุดวิชา จากชุดวิชาต่อไปนี้</b>		
10131 สังคมมนุษย์	1,100 บาท	เสาร์ 19 ก.ค. 2568 เข้า
10152 ไทยกับสังคมโลก	1,100 บาท	อาทิตย์ 20 ก.ค. 2568 เข้า
<b>2) สำเร็จการศึกษา ปวท. หรือเทียบเท่าประเภทวิชาบริหารธุรกิจ ศิลปหัตถกรรม</b>		
10111 ภาษาอังกฤษเพื่อการสื่อสาร	1,100 บาท	เสาร์ 19 ก.ค. 2568 เข้า
72101 จิตวิทยาเพื่อการดำรงชีวิต	1,000 บาท	เสาร์ 19 ก.ค. 2568 บ่าย
72203 การจัดการทรัพยากรครอบครัวและชุมชนเพื่อคุณภาพชีวิต	1,000 บาท	อาทิตย์ 20 ก.ค. 2568 เข้า
<b>3) สำเร็จการศึกษา ปวท. หรือเทียบเท่าประเภทวิชาช่างอุตสาหกรรม เกษตรกรรม คหกรรม</b>		
10111 ภาษาอังกฤษเพื่อการสื่อสาร	1,100 บาท	เสาร์ 19 ก.ค. 2568 เข้า
72101 จิตวิทยาเพื่อการดำรงชีวิต	1,000 บาท	เสาร์ 19 ก.ค. 2568 บ่าย
72203 การจัดการทรัพยากรครอบครัวและชุมชนเพื่อคุณภาพชีวิต	1,000 บาท	อาทิตย์ 20 ก.ค. 2568 เข้า
<b>4) สำเร็จการศึกษานุปริญญา หรือ ปวส. หรือเทียบเท่าประเภทวิชาพาณิชยกรรมหรือบริหารธุรกิจ อุตสาหกรรมท่องเที่ยว ศิลปกรรม</b>		
72101 จิตวิทยาเพื่อการดำรงชีวิต	1,000 บาท	เสาร์ 19 ก.ค. 2568 บ่าย
72203 การจัดการทรัพยากรครอบครัวและชุมชนเพื่อคุณภาพชีวิต	1,000 บาท	อาทิตย์ 20 ก.ค. 2568 เข้า
72205 สถิติและการวิจัยด้านพัฒนาการมนุษย์และครอบครัว	1,000 บาท	เสาร์ 19 ก.ค. 2568 เข้า
<b>5) สำเร็จการศึกษานุปริญญา หรือ ปวส. หรือเทียบเท่าประเภทวิชาอุตสาหกรรม อุตสาหกรรมสิ่งทอ คหกรรม เกษตรกรรม ประมง เทคโนโลยีสารสนเทศและการสื่อสาร</b>		
72101 จิตวิทยาเพื่อการดำรงชีวิต	1,000 บาท	เสาร์ 19 ก.ค. 2568 บ่าย
72203 การจัดการทรัพยากรครอบครัวและชุมชนเพื่อคุณภาพชีวิต	1,000 บาท	อาทิตย์ 20 ก.ค. 2568 เข้า
72205 สถิติและการวิจัยด้านพัฒนาการมนุษย์และครอบครัว	1,000 บาท	เสาร์ 19 ก.ค. 2568 เข้า
<b>6) สำเร็จการศึกษานุปริญญาชั้นใดชั้นหนึ่งหรือเทียบเท่า</b>		
72101 จิตวิทยาเพื่อการดำรงชีวิต	1,000 บาท	เสาร์ 19 ก.ค. 2568 บ่าย
72203 การจัดการทรัพยากรครอบครัวและชุมชนเพื่อคุณภาพชีวิต	1,000 บาท	อาทิตย์ 20 ก.ค. 2568 เข้า
72205 สถิติและการวิจัยด้านพัฒนาการมนุษย์และครอบครัว	1,000 บาท	เสาร์ 19 ก.ค. 2568 เข้า



## 10) สาขาวิชารัฐศาสตร์ รหัส 80

**สาขาวิชารัฐศาสตร์ รหัส 80** มุ่งให้การศึกษาเพื่อผลิตบัณฑิตทางรัฐศาสตร์ โดยมุ่งเน้นการสร้างเสริมและการพัฒนาความรู้และความเข้าใจเกี่ยวกับด้านการเมืองการปกครอง การเมืองการปกครองของไทยและต่างประเทศ สาขาวิชารัฐศาสตร์ เปิดสอนระดับปริญญาตรี หลักสูตรรัฐศาสตรบัณฑิต 2 แขนงวิชา ดังนี้

**1. แขนงวิชาการเมืองการปกครอง รหัส 80414 หลักสูตรปรับปรุง พ.ศ. 2563** เพื่อให้เกิดความรู้ด้านการเมืองการปกครอง ซึ่งผู้เรียนสามารถนำความรู้ไปประยุกต์ใช้ได้เป็นอย่างดีเป็นรูปธรรมและทันต่อเหตุการณ์ของบ้านเมือง

**2. แขนงวิชาความสัมพันธ์ระหว่างประเทศ รหัส 80314 หลักสูตรปรับปรุง พ.ศ. 2563** เพื่อให้เกิดการเรียนรู้และเข้าใจองค์ความรู้ด้านความสัมพันธ์ระหว่างประเทศ และสามารถประยุกต์ใช้ได้ทั้งในทางปฏิบัติอย่างเป็นรูปธรรมและทันต่อเหตุการณ์การเปลี่ยนแปลงในระดับระหว่างประเทศ

### วัตถุประสงค์ของการเปิดสอน

#### 1. แขนงวิชาการเมืองการปกครอง รหัส 80414 มีวัตถุประสงค์ ดังนี้

1.1 เพื่อเพิ่มพูนความรู้ความสามารถทางวิชาการเกี่ยวกับการเมืองการปกครองให้กับข้าราชการและเจ้าหน้าที่ของรัฐ พนักงานรัฐวิสาหกิจ พนักงานเอกชน รวมถึงบุคลากรในองค์กรที่เกี่ยวข้อง และประชาชนทั่วไป

1.2 เพื่อผลิตบัณฑิตทางรัฐศาสตร์ที่มีความรู้พื้นฐานอย่างดีเกี่ยวกับการเมืองการปกครอง และมีความสามารถในการนำไปใช้ในการพัฒนาการเมืองไทยและสร้างประโยชน์ต่อส่วนรวมต่อไป

1.3 เพื่อส่งเสริมการศึกษาค้นคว้า วิเคราะห์ สังเคราะห์ และการวิจัยในระดับท้องถิ่น ภูมิภาค และระดับประเทศทางรัฐศาสตร์และสังคมศาสตร์ที่เกี่ยวข้อง

#### 2. แขนงวิชาความสัมพันธ์ระหว่างประเทศ รหัส 80314 มีวัตถุประสงค์ ดังนี้

2.1 เพื่อเพิ่มพูนความรู้และความเข้าใจทางวิชาการเกี่ยวกับความสัมพันธ์ระหว่างประเทศให้กับข้าราชการ เจ้าหน้าที่ของรัฐ พนักงานรัฐวิสาหกิจ พนักงานเอกชน รวมถึงบุคลากรในองค์กรที่เกี่ยวข้อง และประชาชนทั่วไป

2.2 เพื่อผลิตบัณฑิตทางรัฐศาสตร์แขนงวิชาความสัมพันธ์ระหว่างประเทศที่มีความรู้พื้นฐานที่ดีเกี่ยวกับสังคมไทยและสังคมโลก และมีความสามารถในการใช้ความรู้ให้เกิดประโยชน์ต่อส่วนรวม

2.3 เพื่อส่งเสริมการศึกษาค้นคว้าวิจัยในระดับชาติและระดับนานาชาติทางรัฐศาสตร์และสังคมศาสตร์ที่เกี่ยวข้อง

**ผู้ที่สำเร็จการศึกษาในสาขาวิชารัฐศาสตร์** แขนงวิชาการเมืองการปกครอง สามารถประกอบอาชีพได้ทั้งภาครัฐในตำแหน่งปลัดอำเภอ เจ้าพนักงานฝ่ายปกครองส่วนภูมิภาค เจ้าพนักงานฝ่ายปกครองส่วนท้องถิ่น เจ้าหน้าที่บุคคล ทหาร ตำรวจ นักการเมืองท้องถิ่นและระดับชาติ ตลอดจนเจ้าหน้าที่ที่ต้องใช้ความรู้ด้านการเมืองการปกครองในหน่วยงานรัฐวิสาหกิจ บริษัทเอกชน องค์กรพัฒนาเอกชน องค์กรอิสระต่าง ๆ เป็นต้น

สำหรับผู้สำเร็จการศึกษาแขนงวิชาความสัมพันธ์ระหว่างประเทศ สามารถประกอบอาชีพได้ในตำแหน่งเจ้าหน้าที่การทูตในกระทรวงการต่างประเทศ เจ้าหน้าที่ด้านวิเทศสัมพันธ์ของหน่วยงานราชการ ตลอดจนเจ้าหน้าที่ที่ต้องใช้ความรู้ด้านความสัมพันธ์ระหว่างประเทศทั้งในสถาบันการศึกษา หน่วยงานราชการ บริษัทเอกชน องค์กรพัฒนาเอกชน ตลอดจนองค์กรอิสระต่าง ๆ เป็นต้น



## คุณสมบัติของผู้สมัคร

### หลักสูตรรัฐศาสตรบัณฑิต

### แผนกวิชาการเมืองการปกครอง รหัส 80414 หลักสูตรปรับปรุง พ.ศ. 2563

#### ชื่อปริญญา

รัฐศาสตรบัณฑิต (การเมืองการปกครอง)  
Bachelor of Political Science (Politics and  
Government)

#### ชื่อย่อ

ร.บ. (การเมืองการปกครอง)  
B.Pol.Sc. (Politics and Government)

(เปิดรับนักศึกษาใน ภาคต้น และ ภาคปลาย)

สาขาวิชา/แผนกวิชา/วิชาเอก	คุณสมบัติของผู้สมัคร				
<b>สาขาวิชารัฐศาสตร์</b> <b>รหัส 80</b>  <b>แผนกวิชาการเมืองการปกครอง</b> <b>รหัส 80414</b>	<p>ต้องสำเร็จการศึกษาวุฒิมัธยมศึกษาใดวุฒิมัธยมศึกษาหนึ่ง ดังนี้</p> <ol style="list-style-type: none"> <li>สำเร็จการศึกษามัธยมศึกษาตอนต้น (ม.3) หรือเทียบเท่า ตามที่กระทรวงศึกษาธิการรับรอง และต้องเป็นผู้ที่มีประสบการณ์ในการประกอบอาชีพ หรือการดำรงชีวิต หรือการเป็นผู้นำสังคม อย่างหนึ่งอย่างใดมาแล้วไม่น้อยกว่า 5 ปี หรือมีอายุไม่น้อยกว่า 25 ปีบริบูรณ์ ในวันเปิดภาคการศึกษาที่สมัคร โดยกรอกแบบฟอร์ม มสธ.31 ในหน้า 536 และส่งมาพร้อมหลักฐานประกอบการสมัคร เพื่อใช้ประกอบการพิจารณารับเข้าศึกษา หรือ</li> <li>สำเร็จการศึกษามัธยมศึกษาตอนปลาย (ม.6) หรือเทียบเท่า ตามที่กระทรวงศึกษาธิการรับรอง หรือ</li> <li>สำเร็จการศึกษาประกาศนียบัตรวิชาชีพเทคนิค (ปวท.) ทุกประเภทวิชา หรือ</li> <li>สำเร็จการศึกษาประกาศนียบัตรวิชาชีพชั้นสูง (ปวส.) ทุกประเภทวิชา หรือ</li> <li>สำเร็จการศึกษานุปริญญาหรือเทียบเท่า หรือ</li> <li>สำเร็จการศึกษาปริญญาตรีหรือเทียบเท่า จากสถาบันอุดมศึกษา ที่สภามหาวิทยาลัยรับรอง หรือ</li> <li>เป็นนักศึกษาทดลองเรียนระดับปริญญาตรีที่สอบผ่านชุดวิชา ในหมวดวิชาศึกษาทั่วไปมาแล้ว 4 ชุดวิชา ตามโครงสร้างหลักสูตร ที่สาขาวิชากำหนด</li> </ol> <div style="border: 1px solid black; padding: 5px; margin-top: 10px;"> <p style="text-align: center;">ศึกษาโครงสร้างและรายละเอียดของหลักสูตร หน้า 352-354</p> <table style="width: 100%; border-collapse: collapse;"> <tr> <td style="width: 30%;">สมัครภาคต้น</td> <td>ศึกษาโปรแกรมการลงทะเบียนเรียน หน้า 360</td> </tr> <tr> <td>สมัครภาคปลาย</td> <td>ศึกษาโปรแกรมการลงทะเบียนเรียน หน้า 362</td> </tr> </table> </div>	สมัครภาคต้น	ศึกษาโปรแกรมการลงทะเบียนเรียน หน้า 360	สมัครภาคปลาย	ศึกษาโปรแกรมการลงทะเบียนเรียน หน้า 362
สมัครภาคต้น	ศึกษาโปรแกรมการลงทะเบียนเรียน หน้า 360				
สมัครภาคปลาย	ศึกษาโปรแกรมการลงทะเบียนเรียน หน้า 362				

นักศึกษาที่ศึกษาในโครงสร้างหลักสูตรปรับปรุง พ.ศ. 2563 หากไม่สำเร็จการศึกษาในปีการศึกษา 2570 มหาวิทยาลัยจะโอนนักศึกษาเข้าสู่หลักสูตรปรับปรุงฉบับใหม่โดยอัตโนมัติ

## โครงสร้างและรายละเอียดของหลักสูตร

### หลักสูตรรัฐศาสตรบัณฑิต

### แผนวิชาการเมืองการปกครอง รหัส 80414 หลักสูตรปรับปรุง พ.ศ. 2563

#### โครงสร้างหลักสูตร

ก. หมวดวิชาศึกษาทั่วไป*	1-5	ชุดวิชา	(6-30 หน่วยกิต)
ข. หมวดวิชาเฉพาะ	17	ชุดวิชา	(102 หน่วยกิต)
ค. หมวดวิชาเลือกเสรี	1	ชุดวิชา	(6 หน่วยกิต)
รวมตลอดหลักสูตรต้องศึกษาไม่น้อยกว่า	19-23	ชุดวิชา	(114-138 หน่วยกิต)

#### รายละเอียดหลักสูตร

##### ก. หมวดวิชาศึกษาทั่วไป\*

1) สำเร็จการศึกษา ม.3 หรือเทียบเท่า หรือ ม.6 หรือเทียบเท่า หรือเป็นนักศึกษาทดลองเรียนระดับปริญญาตรี ที่สอบผ่านชุดวิชาในหมวดวิชาศึกษาทั่วไปมาแล้ว 4 ชุดวิชา ตามโครงสร้างหลักสูตรที่สาขาวิชากำหนด (ใช้ระยะเวลาในการศึกษาตามโครงสร้างหลักสูตร 4 ปี)

ให้ศึกษาหมวดวิชาศึกษาทั่วไป 5 ชุดวิชา (30 หน่วยกิต)

10111 ภาษาอังกฤษเพื่อการสื่อสาร	10131 สังคมมนุษย์	10151 ไทยศึกษา
10121 อารยธรรมมนุษย์	10141 วิทยาศาสตร์ เทคโนโลยี และสิ่งแวดล้อมเพื่อชีวิต	

2) สำเร็จการศึกษา ปวท. ประเภทวิชาช่างอุตสาหกรรม เกษตรกรรม คหกรรม

(ใช้ระยะเวลาในการศึกษาตามโครงสร้างหลักสูตร 4 ปี)

ให้ศึกษาหมวดวิชาศึกษาทั่วไป 4 ชุดวิชา (24 หน่วยกิต)

10111 ภาษาอังกฤษเพื่อการสื่อสาร	10121 อารยธรรมมนุษย์	10151 ไทยศึกษา
	10131 สังคมมนุษย์	

3) สำเร็จการศึกษา ปวท. ประเภทวิชาบริหารธุรกิจ ศิลปหัตถกรรม

(ใช้ระยะเวลาในการศึกษาตามโครงสร้างหลักสูตร 4 ปี)

ให้ศึกษาหมวดวิชาศึกษาทั่วไป 4 ชุดวิชา (24 หน่วยกิต)

10111 ภาษาอังกฤษเพื่อการสื่อสาร	10121 อารยธรรมมนุษย์	10151 ไทยศึกษา
	10141 วิทยาศาสตร์ เทคโนโลยี และสิ่งแวดล้อมเพื่อชีวิต	

4) สำเร็จการศึกษา ปวส. ประเภทวิชาพาณิชยกรรมหรือบริหารธุรกิจ อุตสาหกรรมท่องเที่ยว ศิลปกรรม

(ใช้ระยะเวลาในการศึกษาตามโครงสร้างหลักสูตร 3 ปีครึ่ง)

ให้ศึกษาหมวดวิชาศึกษาทั่วไป 3 ชุดวิชา (18 หน่วยกิต)

10121 อารยธรรมมนุษย์	10141 วิทยาศาสตร์ เทคโนโลยี และสิ่งแวดล้อมเพื่อชีวิต	10151 ไทยศึกษา
----------------------	--	----------------

5) สำเร็จการศึกษา ปวส. ประเภทวิชาอุตสาหกรรม คหกรรม เกษตรกรรม ประมง เทคโนโลยีสารสนเทศและการสื่อสาร (ใช้ระยะเวลาในการศึกษาตามโครงสร้างหลักสูตร 3 ปีครึ่ง)

ให้ศึกษาหมวดวิชาศึกษาทั่วไป 3 ชุดวิชา (18 หน่วยกิต)

10121 อารยธรรมมนุษย์ 10131 สังคมมนุษย์ 10151 ไทยศึกษา

6) สำเร็จการศึกษานุปริญญาหรือเทียบเท่า

(ใช้ระยะเวลาในการศึกษาตามโครงสร้างหลักสูตร 3 ปีครึ่ง)

ให้ศึกษาหมวดวิชาศึกษาทั่วไป 2 ชุดวิชา (12 หน่วยกิต)

10131 สังคมมนุษย์ 10151 ไทยศึกษา

7) สำเร็จการศึกษาศรีปริญญาตรีหรือเทียบเท่า

(ใช้ระยะเวลาในการศึกษาตามโครงสร้างหลักสูตร 3 ปีครึ่ง)

ให้ศึกษาหมวดวิชาศึกษาทั่วไป 1 ชุดวิชา (6 หน่วยกิต)

10151 ไทยศึกษา

ข. หมวดวิชาเฉพาะ 17 ชุดวิชา (102 หน่วยกิต)

วิชาแกน 7 ชุดวิชา (42 หน่วยกิต)

41463 องค์ความรู้ด้านกระบวนการ 80111 หลักพื้นฐานการเมือง 80410 ประสบการณ์วิชาชีพรัฐศาสตร์<sup>(1)</sup>

ยุติธรรม หลักสิทธิมนุษยชน การปกครองไทย 82201 หลักพื้นฐานความสัมพันธ์

และหลักธรรมาภิบาล 80212 หลักพื้นฐานทางรัฐประศาสน- ระหว่างประเทศ

80102 หลักพื้นฐานทางรัฐศาสตร์ ศาสตร์และนโยบายสาธารณะ 82202 การเมืองเปรียบเทียบ

วิชาเฉพาะด้าน 10 ชุดวิชา (60 หน่วยกิต)

- บัณฑิต 8 ชุดวิชา

33207 เศรษฐศาสตร์และการคลัง 80205 พื้นฐานทางสังคมและ 83201 การเมืองการปกครองท้องถิ่น

สาธารณะ วัฒนธรรมของการเมืองไทย 83202 ความรู้ทั่วไปทางกฎหมาย

80202 สถาบันและกระบวนการทาง 81310 ปรัชญาการเมือง สำหรับรัฐศาสตร์

การเมืองไทย 81314 หลักเบื้องต้นของการวิจัย 83203 ประชาธิปไตยและกระบวนการ

ทางรัฐศาสตร์ พัฒนาประชาธิปไตย

- และเลือก 2 ชุดวิชา จากชุดวิชาต่อไปนี้

33311 การบริหารโครงการ 81311 หลักและวิธีการศึกษา 82321 การเมืองการปกครองของ

33442 การจัดการเชิงกลยุทธ์ในภาครัฐ ทางรัฐศาสตร์ ประเทศในเอเชีย

33449 การบริหารการบริการสาธารณะ 81427 กฎหมายอาญา สำหรับรัฐศาสตร์ 82327 อาเซียนเบื้องต้น

และเครือข่าย 81428 กฎหมายวิธีพิจารณาความอาญา 82426 การเมืองการปกครองในยุโรป

80204 เศรษฐกิจกับการเมืองไทย และพยานหลักฐานสำหรับ และอเมริกา

รัฐศาสตร์

หมายเหตุ <sup>(1)</sup> เป็นชุดวิชาที่นักศึกษาต้องลงทะเบียนเรียนในภาคการศึกษาสุดท้ายและเหลือไม่เกิน 3 ชุดวิชา ก่อนจบการศึกษาเท่านั้น

## ค. หมวดวิชาเลือกเสรี

## 1 ชุดวิชา (6 หน่วยกิต)

สามารถเลือกศึกษาได้จากชุดวิชาหรือรายวิชาต่าง ๆ ที่เปิดสอนตามโครงการสัมฤทธิ์บัตร หรือในหลักสูตรระดับประกาศนียบัตรปริญญาตรีหรือเทียบเท่า ยกเว้นชุดวิชาหรือรายวิชาที่มีลักษณะดังต่อไปนี้

- (1) ชุดวิชาประสบการณ์วิชาชีพของทุกสาขาวิชา
- (2) ชุดวิชาหรือรายวิชาที่มีเนื้อหาซ้ำซ้อนกับชุดวิชาบังคับอื่น ๆ ในหลักสูตรที่เรียน
- (3) ชุดวิชาหรือรายวิชาที่มีการกำหนดคุณสมบัติและทักษะพื้นฐานไว้โดยเฉพาะ
- (4) ชุดวิชาหรือรายวิชาที่สภาวิชาการมีมติอนุมัติไม่ให้เป็นชุดวิชาเลือกเสรี
- (5) ชุดวิชาหรือรายวิชาที่มีเนื้อหาและมีการทำกิจกรรมภาคปฏิบัติ หรือตามที่สภาวิชาชีพหรือองค์กรวิชาชีพกำหนด

โปรดศึกษารายละเอียดจากเอกสารหลักสูตรการศึกษาของสาขาวิชาที่มหาวิทยาลัยจัดส่งให้ในการตอบรับเป็นนักศึกษาของมหาวิทยาลัยหรือที่เว็บไซต์ของมหาวิทยาลัย <https://www.stou.ac.th> ไปที่ หลักสูตรที่เปิดสอน → หลักสูตรปริญญาตรี → สาขาวิชา/แขนงวิชา/วิชาเอก (ที่สมัครเข้าศึกษา) → การลงทะเบียนเรียนชุดวิชาเลือกเสรี

นอกเหนือจากชุดวิชาในโครงสร้างหลักสูตรแล้ว ผู้สมัครต้องยื่นผลการทดสอบความรู้ภาษาอังกฤษ STOU-EPT หรือผลการทดสอบความรู้ภาษาอังกฤษตามมาตรฐานระดับอุดมศึกษาจากสถาบันอื่นที่สอบผ่านมาแล้วไม่เกิน 2 ปี นับถึงวันที่ยื่นผลการทดสอบมาแสดงก่อนสำเร็จการศึกษา ซึ่งนักศึกษาสามารถยื่นผลการทดสอบความรู้ภาษาอังกฤษได้ตลอดระยะเวลาที่กำลังศึกษาอยู่ โดยไม่ต้องรอใกล้สำเร็จการศึกษา

- คำแนะนำ**
1. สำหรับนักศึกษาที่ประสงค์จะเข้ารับราชการเป็นนายตำรวจชั้นสัญญาบัตรเพื่อทำหน้าที่ป้องกัน ปราบปราม หรือจากร **ควรลงทะเบียนเรียน ชุดวิชา 81427 กฎหมายอาญา สำหรับรัฐศาสตร์ และชุดวิชา 81428 กฎหมายวิธีพิจารณาความอาญาและพยานหลักฐาน สำหรับรัฐศาสตร์** ทั้งสองชุดวิชาดังกล่าวมีเนื้อหาครอบคลุมกฎหมายไทย 3 วิชา คือ กฎหมายอาญาครบทุกลักษณะ กฎหมายวิธีพิจารณาความอาญาครบทุกลักษณะ และกฎหมายลักษณะพยาน ซึ่งคณะกรรมการข้าราชการตำรวจได้พิจารณาเห็นชอบ 2 ชุดวิชาดังกล่าว ตามบันทึกที่ ทม. มท 0667. 22/820 ลงวันที่ 27 เมษายน 2533
  2. นักศึกษาที่มีความประสงค์จะเข้ารับราชการในตำแหน่งปลัดอำเภอ ปลัดองค์การบริหารส่วนตำบล และเจ้าหน้าที่ปกครองส่วนท้องถิ่น ขอแนะนำให้ลงทะเบียนเรียน ชุดวิชา 81427 กฎหมายอาญา สำหรับรัฐศาสตร์ และชุดวิชา 81428 กฎหมายวิธีพิจารณาความอาญาและพยานหลักฐาน สำหรับรัฐศาสตร์
  3. สำหรับนักศึกษาที่ประสงค์จะเข้ารับราชการในตำแหน่งสัสดี จะต้องศึกษาแขนงวิชาการเมืองการปกครองเท่านั้น
  4. ผู้ที่สำเร็จการศึกษาหลักสูตรนิติศาสตรบัณฑิตของมหาวิทยาลัยสุโขทัยธรรมมาธิราช และใช้วุฒิการศึกษาดังกล่าวสมัครเข้าศึกษาในหลักสูตรรัฐศาสตรบัณฑิต สามารถโอนชุดวิชา 81427 กฎหมายอาญา สำหรับรัฐศาสตร์ และชุดวิชา 81428 กฎหมายวิธีพิจารณาความอาญาและพยานหลักฐาน สำหรับรัฐศาสตร์ มาใช้เป็นชุดวิชาเลือกในหมวดวิชาเฉพาะได้ทั้ง 2 ชุดวิชา

## คุณสมบัติของผู้สมัคร

### หลักสูตรรัฐศาสตรบัณฑิต

### แขนงวิชาความสัมพันธ์ระหว่างประเทศ รหัส 80314 หลักสูตรปรับปรุง พ.ศ. 2563

#### ชื่อปริญญา

รัฐศาสตรบัณฑิต (ความสัมพันธ์ระหว่างประเทศ)

Bachelor of Political Science (International  
Relations)

#### ชื่อย่อ

ร.บ. (ความสัมพันธ์ระหว่างประเทศ)

B.Pol.Sc. (International Relations)

(เปิดรับนักศึกษาใน ภาคต้น และ ภาคปลาย)

สาขาวิชา/แขนงวิชา/วิชาเอก	คุณสมบัติของผู้สมัคร
<b>สาขาวิชารัฐศาสตร์</b> <b>รหัส 80</b>  <b>แขนงวิชาความสัมพันธ์ระหว่างประเทศ</b> <b>รหัส 80314</b>	<p>ต้องสำเร็จการศึกษาวุฒิมัธยมศึกษาใดวุฒิมัธยมศึกษาหนึ่ง ดังนี้</p> <ol style="list-style-type: none"> <li>สำเร็จการศึกษามัธยมศึกษาตอนต้น (ม.3) หรือเทียบเท่า ตามที่กระทรวงศึกษาธิการรับรอง และต้องเป็นผู้ที่มีประสบการณ์ในการประกอบอาชีพหรือการดำรงชีวิต หรือการเป็นผู้นำสังคมอย่างหนึ่งอย่างใดมาแล้วไม่น้อยกว่า 5 ปี หรือมีอายุไม่น้อยกว่า 25 ปีบริบูรณ์ ในวันเปิดภาคการศึกษาที่สมัคร โดยกรอกแบบฟอร์ม มสธ.31 ในหน้า 536 และส่งมาพร้อมหลักฐานประกอบการสมัครเพื่อใช้ประกอบการพิจารณารับเข้าศึกษา หรือ</li> <li>สำเร็จการศึกษามัธยมศึกษาตอนปลาย (ม.6) หรือเทียบเท่า ตามที่กระทรวงศึกษาธิการรับรอง หรือ</li> <li>สำเร็จการศึกษาประกาศนียบัตรวิชาชีพเทคนิค (ปวท.) ทุกประเภทวิชา หรือ</li> <li>สำเร็จการศึกษาประกาศนียบัตรวิชาชีพชั้นสูง (ปวส.) ทุกประเภทวิชา หรือ</li> <li>สำเร็จการศึกษานุปริญญาหรือเทียบเท่า หรือ</li> <li>สำเร็จการศึกษาปริญญาตรีหรือเทียบเท่า จากสถาบันอุดมศึกษาที่สภามหาวิทยาลัยรับรอง หรือ</li> <li>เป็นนักศึกษาทดลองเรียนระดับปริญญาตรีที่สอบผ่านชุดวิชาในหมวดวิชาศึกษาทั่วไปมาแล้ว 4 ชุดวิชา ตามโครงสร้างหลักสูตรที่สาขาวิชากำหนด</li> </ol> <div style="border: 1px solid black; padding: 5px; margin-top: 10px;"> <p>ศึกษาโครงสร้างและรายละเอียดของหลักสูตร หน้า 356-359</p> <p>สมัครภาคต้น ศึกษาโปรแกรมการลงทะเบียนเรียน หน้า 361</p> <p>สมัครภาคปลาย ศึกษาโปรแกรมการลงทะเบียนเรียน หน้า 363</p> </div>

นักศึกษาที่ศึกษาในโครงสร้างหลักสูตรปรับปรุง พ.ศ. 2563 หากไม่สำเร็จการศึกษาในปีการศึกษา 2570

มหาวิทยาลัยจะโอนนักศึกษาเข้าสู่หลักสูตรปรับปรุงฉบับใหม่โดยอัตโนมัติ

## โครงสร้างและรายละเอียดของหลักสูตร

### หลักสูตรรัฐศาสตรบัณฑิต

### แผนวิชาความสัมพันธ์ระหว่างประเทศ รหัส 80314 หลักสูตรปรับปรุง พ.ศ. 2563

#### โครงสร้างหลักสูตร

ก. หมวดวิชาศึกษาทั่วไป*	1-5	ชุดวิชา	(6-30 หน่วยกิต)
ข. หมวดวิชาเฉพาะ	17	ชุดวิชา	(102 หน่วยกิต)
ค. หมวดวิชาเลือกเสรี	1	ชุดวิชา	(6 หน่วยกิต)
รวมตลอดหลักสูตรต้องศึกษาไม่น้อยกว่า	19-23	ชุดวิชา	(114-138 หน่วยกิต)

#### รายละเอียดหลักสูตร

##### ก. หมวดวิชาศึกษาทั่วไป\*

1) สำเร็จการศึกษา ม.3 หรือเทียบเท่า หรือ ม.6 หรือเทียบเท่า หรือเป็นนักศึกษาทดลองเรียนระดับปริญญาตรี ที่สอบผ่านชุดวิชาในหมวดวิชาศึกษาทั่วไปมาแล้ว 4 ชุดวิชา ตามโครงสร้างหลักสูตรที่สาขาวิชากำหนด (ใช้ระยะเวลาในการศึกษาตามโครงสร้างหลักสูตร 4 ปี)

ให้ศึกษาหมวดวิชาศึกษาทั่วไป 5 ชุดวิชา (30 หน่วยกิต)

- บัณฑิต 4 ชุดวิชา

10121	อารยธรรมมนุษย์	10131	สังคมมนุษย์	10151	ไทยศึกษา
		10141	วิทยาศาสตร์ เทคโนโลยี และสิ่งแวดล้อมเพื่อชีวิต		

- และเลือก 1 ชุดวิชา จากชุดวิชาต่อไปนี้

10111	ภาษาอังกฤษเพื่อการสื่อสาร	10162	ภาษาจีนเพื่อการสื่อสาร	10163	ภาษาเขมรเพื่อการสื่อสาร
-------	---------------------------	-------	------------------------	-------	-------------------------

2) สำเร็จการศึกษา ปวท. ประเภทวิชาบริหารธุรกิจ ศิลปหัตถกรรม

(ใช้ระยะเวลาในการศึกษาตามโครงสร้างหลักสูตร 4 ปี)

ให้ศึกษาหมวดวิชาศึกษาทั่วไป 4 ชุดวิชา (24 หน่วยกิต)

- บัณฑิต 3 ชุดวิชา

10121	อารยธรรมมนุษย์	10141	วิทยาศาสตร์ เทคโนโลยี และสิ่งแวดล้อมเพื่อชีวิต	10151	ไทยศึกษา
-------	----------------	-------	--	-------	----------

- และเลือก 1 ชุดวิชา จากชุดวิชาต่อไปนี้

10111	ภาษาอังกฤษเพื่อการสื่อสาร	10162	ภาษาจีนเพื่อการสื่อสาร	10163	ภาษาเขมรเพื่อการสื่อสาร
-------	---------------------------	-------	------------------------	-------	-------------------------

3) สำเร็จการศึกษา ปวท. ประเภทวิชาช่างอุตสาหกรรม เกษตรกรรม คหกรรม

(ใช้ระยะเวลาในการศึกษาตามโครงสร้างหลักสูตร 4 ปี)

ให้ศึกษาหมวดวิชาศึกษาทั่วไป 4 ชุดวิชา (24 หน่วยกิต)

- บัณฑิต 3 ชุดวิชา

10121	อารยธรรมมนุษย์	10131	สังคมมนุษย์	10151	ไทยศึกษา
-------	----------------	-------	-------------	-------	----------

- และเลือก 1 ชุดวิชา จากชุดวิชาต่อไปนี้

10111	ภาษาอังกฤษเพื่อการสื่อสาร	10162	ภาษาจีนเพื่อการสื่อสาร	10163	ภาษาเขมรเพื่อการสื่อสาร
-------	---------------------------	-------	------------------------	-------	-------------------------

หมายเหตุ \* หมวดวิชาศึกษาทั่วไป จัดการเรียนการสอนออนไลน์สมบูรณ์แบบ ศึกษารายละเอียด หน้า (4)

4) สำเร็จการศึกษา ปวส. ประเภทวิชาพาณิชยกรรมหรือบริหารธุรกิจ อุตสาหกรรมท่องเที่ยว ศิลปกรรม  
(ใช้ระยะเวลาในการศึกษาตามโครงสร้างหลักสูตร 3 ปีครึ่ง)

ให้ศึกษาหมวดวิชาศึกษาทั่วไป 3 ชุดวิชา (18 หน่วยกิต)

10121	อารยธรรมมนุษย์	10141	วิทยาศาสตร์ เทคโนโลยี	10151	ไทยศึกษา
			และสิ่งแวดล้อมเพื่อชีวิต		

5) สำเร็จการศึกษา ปวส. ประเภทวิชาอุตสาหกรรม อุตสาหกรรมสิ่งทอ คหกรรม เกษตรกรรม ประมง  
เทคโนโลยีสารสนเทศและการสื่อสาร

(ใช้ระยะเวลาในการศึกษาตามโครงสร้างหลักสูตร 3 ปีครึ่ง)

ให้ศึกษาหมวดวิชาศึกษาทั่วไป 3 ชุดวิชา (18 หน่วยกิต)

10121	อารยธรรมมนุษย์	10131	สังคมมนุษย์	10151	ไทยศึกษา
-------	----------------	-------	-------------	-------	----------

6) สำเร็จการศึกษานุปริญญาหรือเทียบเท่า

(ใช้ระยะเวลาในการศึกษาตามโครงสร้างหลักสูตร 3 ปีครึ่ง)

ให้ศึกษาหมวดวิชาศึกษาทั่วไป 2 ชุดวิชา (12 หน่วยกิต)

10131	สังคมมนุษย์	10151	ไทยศึกษา
-------	-------------	-------	----------

7) สำเร็จการศึกษานุปริญญาตรีหรือเทียบเท่า

(ใช้ระยะเวลาในการศึกษาตามโครงสร้างหลักสูตร 3 ปีครึ่ง)

ให้ศึกษาหมวดวิชาศึกษาทั่วไป 1 ชุดวิชา (6 หน่วยกิต)

10151 ไทยศึกษา

ข. หมวดวิชาเฉพาะ 17 ชุดวิชา (102 หน่วยกิต)

วิชาแกน 7 ชุดวิชา (42 หน่วยกิต)

41463	องค์ความรู้ด้านกระบวนการ ยุติธรรม หลักสิทธิมนุษยชน และหลักธรรมาภิบาล	80111	หลักพื้นฐานการเมือง การปกครองไทย	80410	ประสบการณ์วิชาชีพรัฐศาสตร์ <sup>(1)</sup>
		80212	หลักพื้นฐานทางรัฐประศาสน- ศาสตร์และนโยบายสาธารณะ	82201	หลักพื้นฐานความสัมพันธ์ ระหว่างประเทศ
80102	หลักพื้นฐานทางรัฐศาสตร์			82202	การเมืองเปรียบเทียบ

วิชาเฉพาะด้าน 10 ชุดวิชา (60 หน่วยกิต)

- บัณฑิต 8 ชุดวิชา

82227	ความคิดทางการเมืองและสังคม	82325	ความขัดแย้งและความร่วมมือ ระหว่างประเทศ	82327	อาเซียนเบื้องต้น
82322	สังคมโลก			82328	นโยบายสาธารณะในบริบทโลก
82324	เศรษฐกิจและการเมือง ระหว่างประเทศ	82326	กฎหมายระหว่างประเทศ และองค์การระหว่างประเทศ	82429	การระหว่างประเทศของไทย

หมายเหตุ <sup>(1)</sup> เป็นชุดวิชาที่นักศึกษาต้องลงทะเบียนเรียนในภาคการศึกษาสุดท้ายและเหลือไม่เกิน 3 ชุดวิชา ก่อนจบการศึกษาเท่านั้น

**- และเลือก 2 ชุติวิชา จากชุติวิชาต่อไปนี้**

81314 หลักเบื้องต้นของการวิจัย ทางรัฐศาสตร์	82321 การเมืองการปกครองของ ประเทศในเอเชีย	82426 การเมืองการปกครองในยุโรป และอเมริกา
81427 กฎหมายอาญาสำหรับรัฐศาสตร์	82329 การทูตและนโยบายต่างประเทศ	82427 การพัฒนามนุษย์ในบริบทโลก
81428 กฎหมายวิธีพิจารณาความอาญา และพยานหลักฐานสำหรับ รัฐศาสตร์	82425 ลัทธิการเมืองและยุทธศาสตร์ ในการพัฒนา	

**ค. หมวดวิชาเลือกเสรี****1 ชุติวิชา (6 หน่วยกิต)**

สามารถเลือกศึกษาได้จากชุติวิชาหรือรายวิชาต่าง ๆ ที่เปิดสอนตามโครงการสัมฤทธิ์บัตร หรือในหลักสูตรระดับประกาศนียบัตร  
ปริญญาตรีหรือเทียบเท่า ยกเว้นชุติวิชาหรือรายวิชาที่มีลักษณะดังต่อไปนี้

- (1) ชุติวิชาประสบการณ์วิชาชีพของทุกสาขาวิชา
- (2) ชุติวิชาหรือรายวิชาที่มีเนื้อหาซ้ำซ้อนกับชุติวิชาบังคับอื่น ๆ ในหลักสูตรที่เรียน
- (3) ชุติวิชาหรือรายวิชาที่มีการกำหนดคุณสมบัติและทักษะพื้นฐานไว้โดยเฉพาะ
- (4) ชุติวิชาหรือรายวิชาที่สภาวิชาการมีมติอนุมัติไม่ให้เป็นชุติวิชาเลือกเสรี
- (5) ชุติวิชาหรือรายวิชาที่มีเนื้อหาและมีการทำกิจกรรมภาคปฏิบัติ หรือตามที่มีสภาวิชาชีพหรือองค์กรวิชาชีพกำหนด

โปรดศึกษารายละเอียดจากเอกสารหลักสูตรการศึกษาของสาขาวิชาที่มหาวิทยาลัยจัดส่งให้ในการตอบรับเป็นนักศึกษาของ  
มหาวิทยาลัยหรือที่เว็บไซต์ของมหาวิทยาลัย <https://www.stou.ac.th> ไปที่ หลักสูตรที่เปิดสอน → หลักสูตรปริญญาตรี →  
สาขาวิชา/แขนงวิชา/วิชาเอก (ที่สมัครเข้าศึกษา) → การลงทะเบียนเรียนชุติวิชาเลือกเสรี

นอกเหนือจากชุติวิชาในโครงสร้างหลักสูตรแล้ว ผู้สมัครต้องยื่นผลการทดสอบความรู้ภาษาอังกฤษ STOU-EPT  
หรือผลการทดสอบความรู้ภาษาอังกฤษตามมาตรฐานระดับอุดมศึกษาจากสถาบันอื่นที่สอบผ่านมาแล้วไม่เกิน 2 ปี  
นับถึงวันที่ยื่นผลการทดสอบมาแสดงก่อนสำเร็จการศึกษา ซึ่งนักศึกษาสามารถยื่นผลการทดสอบความรู้ภาษาอังกฤษ  
ได้ตลอดระยะเวลาที่กำลังศึกษาอยู่ โดยไม่ต้องรอใกล้สำเร็จการศึกษา



- คำแนะนำ**
1. สำหรับนักศึกษาที่ประสงค์จะเข้ารับราชการเป็นนายตำรวจชั้นสัญญาบัตรเพื่อทำหน้าที่ป้องกัน ปราบปราม หรือจราจร ควรลงทะเบียนเรียน ชุดวิชา 81427 กฎหมายอาญา สำหรับรัฐศาสตร์ และชุดวิชา 81428 กฎหมายวิธีพิจารณาความอาญาและพยานหลักฐาน สำหรับรัฐศาสตร์ ทั้งสองชุดวิชาดังกล่าวมีเนื้อหาครอบคลุมกฎหมายไทย 3 วิชา คือ กฎหมายอาญาครบทุกลักษณะ กฎหมายวิธีพิจารณาความอาญาครบทุกลักษณะ และกฎหมายลักษณะพยาน ซึ่งคณะกรรมการข้าราชการตำรวจได้พิจารณาเห็นชอบ 2 ชุดวิชาดังกล่าว ตามบันทึกที่ ทม. มท 0667. 22/820 ลงวันที่ 27 เมษายน 2533
  2. นักศึกษาที่มีความประสงค์จะเข้ารับราชการในตำแหน่งปลัดอำเภอ ปลัดองค์การบริหารส่วนตำบล และเจ้าหน้าที่ปกครองส่วนท้องถิ่น ขอแนะนำให้ลงทะเบียนเรียน ชุดวิชา 81427 กฎหมายอาญา สำหรับรัฐศาสตร์ และชุดวิชา 81428 กฎหมายวิธีพิจารณาความอาญาและพยานหลักฐาน สำหรับรัฐศาสตร์
  3. สำหรับนักศึกษาที่ประสงค์จะเข้ารับราชการในตำแหน่งสัสดี จะต้องศึกษาแขนงวิชาการเมืองการปกครอง เท่านั้น
  4. ผู้ที่สำเร็จการศึกษาหลักสูตรนิติศาสตรบัณฑิตของมหาวิทยาลัยสุโขทัยธรรมมาธิราช และใช้วุฒิการศึกษา ดังกล่าวสมัครเข้าศึกษาในหลักสูตรรัฐศาสตรบัณฑิต สามารถโอนชุดวิชา 81427 กฎหมายอาญา สำหรับรัฐศาสตร์ และชุดวิชา 81428 กฎหมายวิธีพิจารณาความอาญาและพยานหลักฐาน สำหรับรัฐศาสตร์ มาใช้เป็นชุดวิชาเลือกในหมวดวิชาเฉพาะได้ทั้ง 2 ชุดวิชา



## สาขาวิชารัฐศาสตร์ รหัส 80

### โปรแกรมการลงทะเบียนเรียนของนักศึกษาที่สมัครเรียน

ภาคต้น ปีการศึกษา 2567

หลักสูตรรัฐศาสตรบัณฑิต

แผนกวิชาการเมืองการปกครอง รหัส 80414 หลักสูตรปรับปรุง พ.ศ. 2563

ชุดวิชา	ค่าชุดวิชาสำหรับ นักศึกษาใหม่	วัน/เวลาสอบไล่ สำหรับผู้สมัครภาคต้น
<b>1) สำเร็จการศึกษา ม.3 หรือเทียบเท่า หรือ ม.6 หรือเทียบเท่า หรือเป็นนักศึกษาทดลองเรียนระดับปริญญาตรี ที่สอบผ่านชุดวิชาในหมวดวิชาศึกษาทั่วไปมาแล้ว 4 ชุดวิชา ตามโครงสร้างหลักสูตรที่สาขาวิชากำหนด</b>		
10111 ภาษาอังกฤษเพื่อการสื่อสาร	1,100 บาท	เสาร์ 25 ม.ค. 2568 เข้า
10121 อารยธรรมมนุษย์	1,100 บาท	อาทิตย์ 26 ม.ค. 2568 เข้า
10141 วิทยาศาสตร์ เทคโนโลยีและสิ่งแวดล้อมเพื่อชีวิต	1,100 บาท	เสาร์ 25 ม.ค. 2568 บ่าย
<b>2) สำเร็จการศึกษา ปวท. ประเภทวิชาช่างอุตสาหกรรม เกษตรกรรม คหกรรม</b>		
10111 ภาษาอังกฤษเพื่อการสื่อสาร	1,100 บาท	เสาร์ 25 ม.ค. 2568 เข้า
10121 อารยธรรมมนุษย์	1,100 บาท	อาทิตย์ 26 ม.ค. 2568 เข้า
10131 สังคมมนุษย์	1,100 บาท	เสาร์ 25 ม.ค. 2568 บ่าย
<b>3) สำเร็จการศึกษา ปวท. ประเภทวิชาบริหารธุรกิจ ศิลปหัตถกรรม</b>		
10111 ภาษาอังกฤษเพื่อการสื่อสาร	1,100 บาท	เสาร์ 25 ม.ค. 2568 เข้า
10121 อารยธรรมมนุษย์	1,100 บาท	อาทิตย์ 26 ม.ค. 2568 เข้า
10141 วิทยาศาสตร์ เทคโนโลยีและสิ่งแวดล้อมเพื่อชีวิต	1,100 บาท	เสาร์ 25 ม.ค. 2568 บ่าย
<b>4) สำเร็จการศึกษา ปวส. ประเภทวิชาอุตสาหกรรม คหกรรม เกษตรกรรม ประมง เทคโนโลยีสารสนเทศและการสื่อสาร</b>		
10121 อารยธรรมมนุษย์	1,100 บาท	อาทิตย์ 26 ม.ค. 2568 เข้า
10131 สังคมมนุษย์	1,100 บาท	เสาร์ 25 ม.ค. 2568 บ่าย
82201 หลักพื้นฐานความสัมพันธ์ระหว่างประเทศ	1,100 บาท	เสาร์ 25 ม.ค. 2568 เข้า
<b>5) สำเร็จการศึกษา ปวส. ประเภทวิชาพาณิชยกรรมหรือบริหารธุรกิจ อุตสาหกรรมท่องเที่ยว ศิลปกรรม</b>		
10121 อารยธรรมมนุษย์	1,100 บาท	อาทิตย์ 26 ม.ค. 2568 เข้า
10141 วิทยาศาสตร์ เทคโนโลยีและสิ่งแวดล้อมเพื่อชีวิต	1,100 บาท	เสาร์ 25 ม.ค. 2568 บ่าย
82201 หลักพื้นฐานความสัมพันธ์ระหว่างประเทศ	1,100 บาท	เสาร์ 25 ม.ค. 2568 เข้า
<b>6) สำเร็จการศึกษานุปริญญาหรือเทียบเท่า</b>		
10131 สังคมมนุษย์	1,100 บาท	เสาร์ 25 ม.ค. 2568 บ่าย
10151 ไทยศึกษา	1,100 บาท	อาทิตย์ 26 ม.ค. 2568 บ่าย
80102 หลักพื้นฐานทางรัฐศาสตร์	1,100 บาท	อาทิตย์ 26 ม.ค. 2568 เข้า
<b>7) สำเร็จการศึกษาระดับปริญญาตรีหรือเทียบเท่า</b>		
10151 ไทยศึกษา	1,100 บาท	อาทิตย์ 26 ม.ค. 2568 บ่าย
80102 หลักพื้นฐานทางรัฐศาสตร์	1,100 บาท	อาทิตย์ 26 ม.ค. 2568 เข้า
80205 พื้นฐานทางสังคมและวัฒนธรรมของการเมืองไทย	1,100 บาท	เสาร์ 25 ม.ค. 2568 บ่าย

## หลักสูตรรัฐศาสตรบัณฑิต

## แผนงวิชาความสัมพันธ์ระหว่างประเทศ รหัส 80314 หลักสูตรปรับปรุง พ.ศ. 2563

ชุดวิชา	ค่าชุดวิชาสำหรับ นักศึกษาใหม่	วัน/เวลาสอบไล่ สำหรับผู้สมัครภาคต้น
<b>1) สำเร็จการศึกษา ม.3 หรือเทียบเท่า หรือ ม.6 หรือเทียบเท่า หรือเป็นนักศึกษาทดลองเรียนระดับปริญญาตรี ที่สอบผ่านชุดวิชาในหมวดวิชาศึกษาทั่วไปมาแล้ว 4 ชุดวิชา ตามโครงสร้างหลักสูตรที่สาขาวิชากำหนด</b>		
10141 วิทยาศาสตร์ เทคโนโลยีและสิ่งแวดล้อมเพื่อชีวิต	1,100 บาท	เสาร์ 25 ม.ค. 2568 บ่าย
10151 ไทยศึกษา	1,100 บาท	อาทิตย์ 26 ม.ค. 2568 บ่าย
<b>และเลือก 1 ชุดวิชา จากชุดวิชาต่อไปนี้</b>		
10111 ภาษาอังกฤษเพื่อการสื่อสาร	1,100 บาท	เสาร์ 25 ม.ค. 2568 เช้า
10162 ภาษาจีนเพื่อการสื่อสาร	1,500 บาท	เสาร์ 25 ม.ค. 2568 เช้า
10163 ภาษาเขมรเพื่อการสื่อสาร	1,100 บาท	เสาร์ 25 ม.ค. 2568 เช้า
<b>2) สำเร็จการศึกษา ปวท. ประเภทวิชาช่างอุตสาหกรรม เกษตรกรรม คหกรรม</b>		
10121 อารยธรรมมนุษย์	1,100 บาท	อาทิตย์ 26 ม.ค. 2568 เช้า
10131 สังคมมนุษย์	1,100 บาท	เสาร์ 25 ม.ค. 2568 บ่าย
10151 ไทยศึกษา	1,100 บาท	อาทิตย์ 26 ม.ค. 2568 บ่าย
<b>3) สำเร็จการศึกษา ปวท. ประเภทวิชาบริหารธุรกิจ ศิลปหัตถกรรม</b>		
10121 อารยธรรมมนุษย์	1,100 บาท	อาทิตย์ 26 ม.ค. 2568 เช้า
10141 วิทยาศาสตร์ เทคโนโลยีและสิ่งแวดล้อมเพื่อชีวิต	1,100 บาท	เสาร์ 25 ม.ค. 2568 บ่าย
10151 ไทยศึกษา	1,100 บาท	อาทิตย์ 26 ม.ค. 2568 บ่าย
<b>4) สำเร็จการศึกษา ปวส. ประเภทวิชาอุตสาหกรรม อุตสาหกรรมสิ่งทอ เกษตรกรรม ประมง เทคโนโลยีสารสนเทศและ การสื่อสาร</b>		
10121 อารยธรรมมนุษย์	1,100 บาท	อาทิตย์ 26 ม.ค. 2568 เช้า
10131 สังคมมนุษย์	1,100 บาท	เสาร์ 25 ม.ค. 2568 บ่าย
10151 ไทยศึกษา	1,100 บาท	อาทิตย์ 26 ม.ค. 2568 บ่าย
<b>5) สำเร็จการศึกษา ปวส. ประเภทวิชาพาณิชยกรรมหรือบริหารธุรกิจ อุตสาหกรรมท่องเที่ยว ศิลปกรรม</b>		
10121 อารยธรรมมนุษย์	1,100 บาท	อาทิตย์ 26 ม.ค. 2568 เช้า
10141 วิทยาศาสตร์ เทคโนโลยีและสิ่งแวดล้อมเพื่อชีวิต	1,100 บาท	เสาร์ 25 ม.ค. 2568 บ่าย
10151 ไทยศึกษา	1,100 บาท	อาทิตย์ 26 ม.ค. 2568 บ่าย
<b>6) สำเร็จการศึกษานุปริญญาหรือเทียบเท่า</b>		
10131 สังคมมนุษย์	1,100 บาท	เสาร์ 25 ม.ค. 2568 บ่าย
10151 ไทยศึกษา	1,100 บาท	อาทิตย์ 26 ม.ค. 2568 บ่าย
80102 หลักพื้นฐานทางรัฐศาสตร์	1,100 บาท	อาทิตย์ 26 ม.ค. 2568 เช้า
<b>7) สำเร็จการศึกษาปริญญาตรีหรือเทียบเท่า</b>		
10151 ไทยศึกษา	1,100 บาท	อาทิตย์ 26 ม.ค. 2568 บ่าย
80102 หลักพื้นฐานทางรัฐศาสตร์	1,100 บาท	อาทิตย์ 26 ม.ค. 2568 เช้า
82201 หลักพื้นฐานความสัมพันธ์ระหว่างประเทศ	1,100 บาท	เสาร์ 25 ม.ค. 2568 เช้า

## สาขาวิชารัฐศาสตร์ รหัส 80

### โปรแกรมการลงทะเบียนเรียนของนักศึกษาที่สมัครเรียน

ภาคปลาย ปีการศึกษา 2567

หลักสูตรรัฐศาสตรบัณฑิต

แผนกวิชาการเมืองการปกครอง รหัส 80414 หลักสูตรปรับปรุง พ.ศ. 2563

ชุดวิชา	ค่าชุดวิชาสำหรับ นักศึกษาใหม่	วัน/เวลาสอบได้ สำหรับผู้สมัครภาคปลาย
<b>1) สำเร็จการศึกษา ม.3 หรือเทียบเท่า หรือ ม.6 หรือเทียบเท่า หรือเป็นนักศึกษาทดลองเรียนระดับปริญญาตรี ที่สอบผ่านชุดวิชาในหมวดวิชาศึกษาทั่วไปมาแล้ว 4 ชุดวิชา ตามโครงสร้างหลักสูตรที่สาขาวิชากำหนด</b>		
10121 อารยธรรมมนุษย์	1,100 บาท	อาทิตย์ 20 ก.ค. 2568 เข้า
10141 วิทยาศาสตร์ เทคโนโลยีและสิ่งแวดล้อมเพื่อชีวิต	1,100 บาท	เสาร์ 19 ก.ค. 2568 บ่าย
80111 หลักพื้นฐานการเมืองการปกครองไทย	1,100 บาท	อาทิตย์ 20 ก.ค. 2568 บ่าย
<b>2) สำเร็จการศึกษา ปวท. ประเภทวิชาช่างอุตสาหกรรม เกษตรกรรม คหกรรม</b>		
10121 อารยธรรมมนุษย์	1,100 บาท	อาทิตย์ 20 ก.ค. 2568 เข้า
10131 สังคมมนุษย์	1,100 บาท	เสาร์ 19 ก.ค. 2568 เข้า
80111 หลักพื้นฐานการเมืองการปกครองไทย	1,100 บาท	อาทิตย์ 20 ก.ค. 2568 บ่าย
<b>3) สำเร็จการศึกษา ปวท. ประเภทวิชาบริหารธุรกิจ ศิลปหัตถกรรม</b>		
10121 อารยธรรมมนุษย์	1,100 บาท	อาทิตย์ 20 ก.ค. 2568 เข้า
10141 วิทยาศาสตร์ เทคโนโลยีและสิ่งแวดล้อมเพื่อชีวิต	1,100 บาท	เสาร์ 19 ก.ค. 2568 บ่าย
80111 หลักพื้นฐานการเมืองการปกครองไทย	1,100 บาท	อาทิตย์ 20 ก.ค. 2568 บ่าย
<b>4) สำเร็จการศึกษา ปวส. ประเภทวิชาอุตสาหกรรม คหกรรม เกษตรกรรม ประมง เทคโนโลยีสารสนเทศและการสื่อสาร</b>		
10121 อารยธรรมมนุษย์	1,100 บาท	อาทิตย์ 20 ก.ค. 2568 เข้า
10131 สังคมมนุษย์	1,100 บาท	เสาร์ 19 ก.ค. 2568 เข้า
80111 หลักพื้นฐานการเมืองการปกครองไทย	1,100 บาท	อาทิตย์ 20 ก.ค. 2568 บ่าย
<b>5) สำเร็จการศึกษา ปวส. ประเภทวิชาพาณิชยกรรมหรือบริหารธุรกิจ อุตสาหกรรมท่องเที่ยว ศิลปกรรม</b>		
10121 อารยธรรมมนุษย์	1,100 บาท	อาทิตย์ 20 ก.ค. 2568 เข้า
10141 วิทยาศาสตร์ เทคโนโลยีและสิ่งแวดล้อมเพื่อชีวิต	1,100 บาท	เสาร์ 19 ก.ค. 2568 บ่าย
80111 หลักพื้นฐานการเมืองการปกครองไทย	1,100 บาท	อาทิตย์ 20 ก.ค. 2568 บ่าย
<b>6) สำเร็จการศึกษานุปริญญาหรือเทียบเท่า</b>		
10131 สังคมมนุษย์	1,100 บาท	เสาร์ 19 ก.ค. 2568 เข้า
10151 ไทยศึกษา	1,100 บาท	อาทิตย์ 20 ก.ค. 2568 บ่าย
80212 หลักพื้นฐานทางรัฐประศาสนศาสตร์และนโยบายสาธารณะ	1,100 บาท	เสาร์ 19 ก.ค. 2568 บ่าย
<b>7) สำเร็จการศึกษานุปริญญาตรีหรือเทียบเท่า</b>		
80111 หลักพื้นฐานการเมืองการปกครองไทย	1,100 บาท	อาทิตย์ 20 ก.ค. 2568 บ่าย
80212 หลักพื้นฐานทางรัฐประศาสนศาสตร์และนโยบายสาธารณะ	1,100 บาท	เสาร์ 19 ก.ค. 2568 บ่าย
83202 ความรู้ทั่วไปทางกฎหมาย สำหรับรัฐศาสตร์	1,100 บาท	อาทิตย์ 20 ก.ค. 2568 เข้า

## หลักสูตรรัฐศาสตรบัณฑิต

## แผนวิชาความสัมพันธ์ระหว่างประเทศ รหัส 80314 หลักสูตรปรับปรุง พ.ศ. 2563

ชุดวิชา	ค่าชุดวิชาสำหรับ นักศึกษาใหม่	วัน/เวลาสอบไล่ สำหรับผู้สมัครภาคปลาย
<b>1) สำเร็จการศึกษา ม.3 หรือเทียบเท่า หรือ ม.6 หรือเทียบเท่า หรือเป็นนักศึกษาทดลองเรียนระดับปริญญาตรี ที่สอบผ่านชุดวิชาในหมวดวิชาศึกษาทั่วไปมาแล้ว 4 ชุดวิชา ตามโครงสร้างหลักสูตรที่สาขาวิชากำหนด</b>		
10121 อารยธรรมมนุษย์	1,100 บาท	อาทิตย์ 20 ก.ค. 2568 เข้า
10131 สังคมมนุษย์	1,100 บาท	เสาร์ 19 ก.ค. 2568 เข้า
80111 หลักพื้นฐานการเมืองการปกครองไทย	1,100 บาท	อาทิตย์ 20 ก.ค. 2568 บ่าย
<b>2) สำเร็จการศึกษา ปวท. ประเภทวิชาช่างอุตสาหกรรม เกษตรกรรม คหกรรม</b>		
80111 หลักพื้นฐานการเมืองการปกครองไทย	1,100 บาท	อาทิตย์ 20 ก.ค. 2568 บ่าย
80212 หลักพื้นฐานทางรัฐประศาสนศาสตร์และนโยบายสาธารณะ	1,100 บาท	เสาร์ 19 ก.ค. 2568 บ่าย
82202 การเมืองเปรียบเทียบ	1,000 บาท	เสาร์ 19 ก.ค. 2568 เข้า
<b>3) สำเร็จการศึกษา ปวท. ประเภทวิชาบริหารธุรกิจ ศิลปหัตถกรรม</b>		
80111 หลักพื้นฐานการเมืองการปกครองไทย	1,100 บาท	อาทิตย์ 20 ก.ค. 2568 บ่าย
80212 หลักพื้นฐานทางรัฐประศาสนศาสตร์และนโยบายสาธารณะ	1,100 บาท	เสาร์ 19 ก.ค. 2568 บ่าย
82202 การเมืองเปรียบเทียบ	1,000 บาท	เสาร์ 19 ก.ค. 2568 เข้า
<b>4) สำเร็จการศึกษา ปวส. ประเภทวิชาอุตสาหกรรม อุตสาหกรรมสิ่งทอ เกษตรกรรม ประมง เทคโนโลยีสารสนเทศและ การสื่อสาร</b>		
80111 หลักพื้นฐานการเมืองการปกครองไทย	1,100 บาท	อาทิตย์ 20 ก.ค. 2568 บ่าย
80212 หลักพื้นฐานทางรัฐประศาสนศาสตร์และนโยบายสาธารณะ	1,100 บาท	เสาร์ 19 ก.ค. 2568 บ่าย
82202 การเมืองเปรียบเทียบ	1,000 บาท	เสาร์ 19 ก.ค. 2568 เข้า
<b>5) สำเร็จการศึกษา ปวส. ประเภทวิชาพาณิชยกรรมหรือบริหารธุรกิจ อุตสาหกรรมท่องเที่ยว ศิลปกรรม</b>		
80111 หลักพื้นฐานการเมืองการปกครองไทย	1,100 บาท	อาทิตย์ 20 ก.ค. 2568 บ่าย
80212 หลักพื้นฐานทางรัฐประศาสนศาสตร์และนโยบายสาธารณะ	1,100 บาท	เสาร์ 19 ก.ค. 2568 บ่าย
82202 การเมืองเปรียบเทียบ	1,000 บาท	เสาร์ 19 ก.ค. 2568 เข้า
<b>6) สำเร็จการศึกษานุปริญญาหรือเทียบเท่า</b>		
80111 หลักพื้นฐานการเมืองการปกครองไทย	1,100 บาท	อาทิตย์ 20 ก.ค. 2568 บ่าย
80212 หลักพื้นฐานทางรัฐประศาสนศาสตร์และนโยบายสาธารณะ	1,100 บาท	เสาร์ 19 ก.ค. 2568 บ่าย
82202 การเมืองเปรียบเทียบ	1,000 บาท	เสาร์ 19 ก.ค. 2568 เข้า
<b>7) สำเร็จการศึกษาระดับปริญญาตรีหรือเทียบเท่า</b>		
80111 หลักพื้นฐานการเมืองการปกครองไทย	1,100 บาท	อาทิตย์ 20 ก.ค. 2568 บ่าย
80212 หลักพื้นฐานทางรัฐประศาสนศาสตร์และนโยบายสาธารณะ	1,100 บาท	เสาร์ 19 ก.ค. 2568 บ่าย
82202 การเมืองเปรียบเทียบ	1,000 บาท	เสาร์ 19 ก.ค. 2568 เข้า

## 11) สาขาวิชาเกษตรศาสตร์และสหกรณ์ รหัส 90

สาขาวิชาเกษตรศาสตร์และสหกรณ์ รหัส 90 ให้การศึกษาแก่ผู้ปฏิบัติงานในอาชีพการเกษตรและอาชีพที่เกี่ยวข้องกับการเกษตรและสหกรณ์ ประชาชนทั่วไปที่ต้องการแสวงหาความรู้ ความสามารถ ตลอดจนผู้ต้องการเพิ่มวิทยฐานะในการปฏิบัติงานทางด้านส่งเสริมการเกษตร การจัดการทรัพยากรป่าไม้และสิ่งแวดล้อม การจัดการการผลิตพืช การจัดการการผลิตสัตว์ ธุรกิจการเกษตรและการประกอบการ และสหกรณ์ โดยยึดหลักการศึกษาลดชีวิต

สาขาวิชาเกษตรศาสตร์และสหกรณ์เปิดสอนระดับปริญญาตรี และประกาศนียบัตรในหลักสูตรต่าง ๆ ดังนี้

**1. หลักสูตรเกษตรศาสตรบัณฑิต วิชาเอกส่งเสริมและพัฒนากการเกษตร รหัส 90164 หลักสูตรปรับปรุง พ.ศ. 2565**

มุ่งที่จะให้ผู้ศึกษาเป็นผู้ที่มีความรู้ ความสามารถ ทักษะการคิดวิเคราะห์ การคิดสร้างสรรค์ การศึกษาค้นคว้าได้ด้วยตนเอง มีทัศนคติที่ดีต่ออาชีพการเกษตร และการประยุกต์ใช้องค์ความรู้ต่าง ๆ เพื่อการส่งเสริมและพัฒนากการเกษตรของประเทศและนานาชาติ

**2. หลักสูตรเกษตรศาสตรบัณฑิต แขนงวิชาการจัดการการเกษตร หลักสูตรปรับปรุง พ.ศ. 2565**

เน้นให้การศึกษาแก่บุคลากรในหน่วยงานของรัฐและเอกชน เกษตรกร ตลอดจนผู้สนใจ ให้มีความรู้ความเข้าใจในหลักการจัดการการเกษตร ธุรกิจการเกษตรและการประกอบการ หรือการจัดการทรัพยากรป่าไม้และสิ่งแวดล้อม โดยเน้นการประยุกต์ให้เหมาะสมกับศักยภาพและสภาพแวดล้อมทางการเกษตร ธุรกิจการเกษตร หรือการป่าไม้ รวมทั้งให้สอดคล้องกับความต้องการของตลาด อันจะมีผลต่อการพัฒนากการเกษตร ธุรกิจการเกษตร หรือการป่าไม้ ให้เจริญก้าวหน้า มีส่วนสนับสนุนการพัฒนาเศรษฐกิจและสังคมและคงไว้ซึ่งสิ่งแวดล้อมที่ดีของประเทศ ประกอบด้วยวิชาเอก ดังนี้

**2.1 วิชาเอกการจัดการการผลิตพืช รหัส 90514**

**2.2 วิชาเอกการจัดการการผลิตสัตว์ รหัส 90524**

**2.3 วิชาเอกการจัดการทรัพยากรป่าไม้และสิ่งแวดล้อม รหัส 90534**

**2.4 วิชาเอกธุรกิจการเกษตรและการประกอบการ รหัส 90554**

**3. หลักสูตรบริหารธุรกิจบัณฑิต แขนงวิชาสหกรณ์และธุรกิจชุมชน รหัส 90914 หลักสูตรปรับปรุง พ.ศ. 2565**

มุ่งให้การศึกษาทางด้านการบริหารธุรกิจสหกรณ์บนพื้นฐานของอุดมการณ์ หลักการ และวิธีการสหกรณ์ และการบริหารธุรกิจชุมชน โดยระบบการศึกษาทางไกล

**4. หลักสูตรประกาศนียบัตรส่งเสริมและพัฒนากการเกษตร รหัส 90001 หลักสูตรปรับปรุง พ.ศ. 2567**

เน้นความรู้ด้านส่งเสริมและพัฒนากการเกษตรเพื่อให้ผู้เรียน มีความรู้ ความเข้าใจ สามารถวิเคราะห์ วางแผน รวมถึงมีทัศนคติที่ดีต่ออาชีพเกษตร และสามารถประยุกต์องค์ความรู้ต่าง ๆ เพื่อส่งเสริมและพัฒนากการเกษตรของประเทศ ตามวัตถุประสงค์ของหมวดวิชาศึกษาทั่วไปในหลักสูตรระดับปริญญาตรีซึ่งสามารถเทียบโอนหน่วยกิตเข้าสู่การศึกษาระดับอุดมศึกษาได้

## 5. หลักสูตรประกาศนียบัตรบริหารธุรกิจสหกรณ์และธุรกิจชุมชน รหัส 90007

### หลักสูตรใหม่ พ.ศ. 2565

มุ่งให้การศึกษาทางด้านการบริหารธุรกิจสหกรณ์บนพื้นฐานของอุดมการณ์ หลักการ และวิธีการสหกรณ์ และการบริหารธุรกิจชุมชน โดยระบบการศึกษาทางไกล

## 6. หลักสูตรประกาศนียบัตรการจัดการการผลิตพืชไร่และพืชอาหารสัตว์เชิงธุรกิจ รหัส 90008

### หลักสูตรปรับปรุง พ.ศ. 2567

พืชไร่และพืชอาหารสัตว์เป็นพืชที่มีความสำคัญทางเศรษฐกิจและมีการผลิตกันอย่างแพร่หลายในประเทศไทย เช่น ข้าว อ้อย มันสำปะหลัง ยางพารา ข้าวโพดเลี้ยงสัตว์ พืชตระกูลถั่ว และพืชไร่อื่น ๆ พืชเหล่านี้มีความสำคัญในด้านอาหารของสิ่งมีชีวิตและวัตถุดิบในโรงงานอุตสาหกรรม การผลิตพืชไร่และพืชอาหารสัตว์เน้นการผลิตเชิงการค้า ดังนั้นต้องมีการจัดการกระบวนการผลิตที่เหมาะสม ตั้งแต่การเลือกพื้นที่ปลูก การวางแผนการปลูก การดูแลรักษา การปฏิบัติระหว่างการปลูก การเก็บเกี่ยว และการปฏิบัติหลังการเก็บเกี่ยว การแปรรูปเบื้องต้น ตลอดจนจนถึงการจัดการการตลาด การผลิตพืชไร่และพืชอาหารสัตว์สามารถนำมาประกอบเป็นอาชีพหลักและอาชีพเสริมได้

## 7. หลักสูตรประกาศนียบัตรการจัดการการผลิตไม้ประดับและภูมิทัศน์เชิงธุรกิจ รหัส 90009

### หลักสูตรปรับปรุง พ.ศ. 2567

ปัจจุบันสังคมมีการแข่งขันค่อนข้างสูงทำให้ผู้คนมีสภาวะเครียดจึงมีความต้องการที่จะหาแหล่งพักผ่อนหย่อนใจ ทั้งในรูปแบบการออกกำลัง การออกไปท่องเที่ยวในสถานที่ต่าง ๆ เช่น ภูเขา น้ำตก แต่สำหรับคนเมืองโดยเฉพาะในเมืองใหญ่ ในบางครั้ง ไม่สามารถที่จะออกไปสถานที่ดังกล่าว ทำให้หันมาหาสถานที่พักผ่อนหย่อนใจ เช่น คาเฟ่ ร้านอาหาร co working space ที่มีการจัดภูมิทัศน์ที่สวยงามเพื่อให้เกิดการผ่อนคลาย รวมถึงการจัดภูมิทัศน์ภายในบ้านให้สวยงามสำหรับผู้ที่ต้องการที่จะพักผ่อนอยู่ที่บ้านในวันหยุด จึงทำให้ธุรกิจการจัดภูมิทัศน์และธุรกิจการขายไม้ดอกไม้ประดับที่ใช้สำหรับการจัดภูมิทัศน์มีการเจริญเติบโตค่อนข้างเร็ว สร้างรายได้ให้กับผู้ประกอบการเป็นจำนวนมาก การจัดการการผลิตไม้ประดับและภูมิทัศน์เชิงธุรกิจสามารถนำไปประกอบอาชีพและประยุกต์ใช้ในชีวิตประจำวันได้

## 8. หลักสูตรประกาศนียบัตรการจัดการการผลิตผักในระบบเกษตรอัจฉริยะ รหัส 90010

### หลักสูตรปรับปรุง พ.ศ. 2567

ผักเป็นพืชอาหารที่สำคัญต่อการดำรงชีวิตของมนุษย์ โดยการผลิตผักให้มีคุณภาพและปลอดภัยตรงตามความต้องการของตลาด เริ่มจากการตัดสินใจและเลือกใช้นวัตกรรมและเทคโนโลยีการผลิตผักที่เหมาะสมกับสภาพแวดล้อมทางการผลิตและอนุรักษ์สิ่งแวดล้อม ซึ่งการนำระบบเกษตรอัจฉริยะมาใช้ในการผลิตผักเป็นการใช้ข้อมูลและเทคโนโลยีในการบริหารงานการผลิตผักเพื่อเพิ่มประสิทธิภาพการผลิตพืช สร้างผลผลิตทางการเกษตรที่ยั่งยืน ลดต้นทุน และเพิ่มกำไร จากนั้นระบบทำการรวบรวมข้อมูล ประมวลผล และแสดงผลข้อมูลผ่านระบบไอโอที (IoT) และมีชุดคำสั่งหรือโปรแกรมที่เรียกว่า ซอฟต์แวร์ (Software) ที่ใช้ในการจัดการหรือควบคุมตามค่าที่กำหนดแบบอัตโนมัติหรือสั่งการทางไกลผ่านโทรศัพท์มือถือได้ การจัดการการผลิตผักในระบบเกษตรอัจฉริยะจะช่วยเสริมสร้างความรู้ความเข้าใจทางด้านการจัดการการผลิตผัก และเทคโนโลยีการผลิตผักในระบบเกษตรอัจฉริยะ และสามารถนำความรู้ประยุกต์ใช้ในการจัดการการผลิตผักและพัฒนาอาชีพให้ก้าวหน้าทั้งอาชีพหลักและอาชีพเสริม



## 9. หลักสูตรประกาศนียบัตรการจัดการการผลิตไม้ผลในระบบเกษตรอัจฉริยะ รหัส 90011

### หลักสูตรปรับปรุง พ.ศ. 2567

ไม้ผลเป็นสินค้าเกษตรที่สร้างอาชีพและรายได้ให้กับเกษตรกรไทยเป็นอย่างมาก การจัดการการผลิตไม้ผลในระบบเกษตรอัจฉริยะได้เล็งเห็นความสำคัญด้านการจัดการการผลิตไม้ผลเศรษฐกิจของไทย และเป็นการพัฒนาอาชีพเกษตรกรในภาคการผลิต เปิดโอกาสทางการศึกษาสำหรับผู้สนใจ ประชาชนทั่วไปที่ต้องการศึกษาด้านการจัดการด้านการผลิตพืช ให้มีความรู้และทักษะทางด้านการจัดการการผลิตไม้ผลและมีความรู้ความเข้าใจในการนำเทคโนโลยีเกษตรอัจฉริยะมาประยุกต์ใช้ในการจัดการการผลิตไม้ผล โดยผ่านระบบการศึกษาทางไกล

### สาขาวิชาเกษตรศาสตร์และสหกรณ์มีวัตถุประสงค์ ดังนี้

1. เพื่อผลิตบัณฑิตและพัฒนาทรัพยากรมนุษย์ทางด้านส่งเสริมการเกษตร สหกรณ์และธุรกิจชุมชน ธุรกิจการเกษตรและการประกอบการ การจัดการการผลิตพืชและสัตว์ รวมทั้งการจัดการทรัพยากรป่าไม้และสิ่งแวดล้อม ทั้งในประเทศและต่างประเทศด้วยระบบการศึกษาทางไกล
2. เพื่อสนับสนุนงานวิจัยและจัดการองค์ความรู้ในการพัฒนาด้านการเกษตร สหกรณ์ ทรัพยากรป่าไม้และสิ่งแวดล้อม ตั้งแต่ระดับท้องถิ่น ระดับชาติ จนถึงระดับนานาชาติ
3. เพื่อเผยแพร่ความรู้และเรียนรู้ร่วมกันกับเกษตรกร ชุมชน และองค์กรท้องถิ่น ด้านเกษตรศาสตร์ สหกรณ์ ทรัพยากรป่าไม้และสิ่งแวดล้อม
4. เพื่อส่งเสริมและสนับสนุนกิจกรรมด้านการทำนุบำรุงศิลปะและวัฒนธรรม
5. เพื่อพัฒนาให้เป็นองค์กรที่มีการบริหารจัดการที่ตอบสนองต่อพันธกิจของมหาวิทยาลัย

**ผู้ที่สำเร็จการศึกษาสาขาวิชาเกษตรศาสตร์และสหกรณ์** จะสามารถประกอบอาชีพอิสระ อาทิ ทำการเกษตร ประกอบธุรกิจการเกษตร รวมทั้งทำงานในหน่วยงานภาครัฐ เช่น กระทรวงเกษตรและสหกรณ์ กระทรวงศึกษาธิการ กระทรวงมหาดไทย กระทรวงกลาโหม กระทรวงทรัพยากรธรรมชาติและสิ่งแวดล้อม กระทรวงพาณิชย์ รวมทั้งทำงานในหน่วยงานภาคเอกชน หรือรัฐวิสาหกิจ เช่น ทำงานในบริษัทประกอบธุรกิจการเกษตรและสหกรณ์ หรือจัดการทรัพยากรป่าไม้และสิ่งแวดล้อม ธนาคาร มูลนิธิที่เกี่ยวข้อง และสามารถศึกษาต่อในระดับที่สูงขึ้นทั้งในประเทศและต่างประเทศ



## คุณสมบัติของผู้สมัคร

### หลักสูตรเกษตรศาสตรบัณฑิต

### วิชาเอกส่งเสริมและพัฒนาการเกษตร รหัส 90164 หลักสูตรปรับปรุง พ.ศ. 2565

#### ชื่อปริญญา

เกษตรศาสตรบัณฑิต (ส่งเสริมและพัฒนาการเกษตร)  
Bachelor of Agriculture (Agricultural Extension  
and Development)

#### ชื่อย่อ

กษ.บ. (ส่งเสริมและพัฒนาการเกษตร)  
B.Ag. (Agricultural Extension and  
Development)

(เปิดรับนักศึกษาใน ภาคต้น และ ภาคปลาย)

สาขาวิชา/แขนงวิชา/วิชาเอก	คุณสมบัติของผู้สมัคร
สาขาวิชาเกษตรศาสตร์และสหกรณ์ รหัส 90	<p>ต้องสำเร็จการศึกษาวุฒิการศึกษาใดวุฒิการศึกษาหนึ่ง ดังนี้</p> <ol style="list-style-type: none"> <li>สำเร็จการศึกษามัธยมศึกษาตอนต้น (ม.3) หรือเทียบเท่า ตามที่กระทรวงศึกษาธิการรับรอง และต้องเป็นผู้ที่มีประสบการณ์ในการประกอบอาชีพหรือการดำรงชีวิต หรือการเป็นผู้นำสังคมอย่างหนึ่งอย่างใดมาแล้วไม่น้อยกว่า 5 ปี หรือมีอายุไม่น้อยกว่า 25 ปีบริบูรณ์ ในวันเปิดภาคการศึกษาที่สมัคร โดยกรอกแบบฟอร์ม มสธ.31 ในหน้า 536 และส่งมาพร้อมหลักฐานประกอบการสมัครเพื่อใช้ประกอบการพิจารณารับเข้าศึกษา หรือ</li> <li>สำเร็จการศึกษามัธยมศึกษาตอนปลาย (ม.6) หรือเทียบเท่า ตามที่กระทรวงศึกษาธิการรับรอง หรือ</li> <li>สำเร็จการศึกษาประกาศนียบัตรวิชาชีพ (ปวช.) หรือเทียบเท่า ตามที่กระทรวงศึกษาธิการรับรอง หรือ</li> <li>สำเร็จการศึกษาประกาศนียบัตรวิชาชีพเทคนิค (ปวท.) หรือเทียบเท่า หรือ</li> <li>สำเร็จการศึกษาประกาศนียบัตรวิชาชีพชั้นสูง (ปวส.) หรือเทียบเท่า หรือ</li> <li>สำเร็จการศึกษานุปริญญา หรือปริญญาชั้นใดชั้นหนึ่งหรือเทียบเท่า จากสถาบันอุดมศึกษาที่สภามหาวิทยาลัยรับรอง หรือ</li> <li>เป็นนักศึกษาทดลองเรียนระดับปริญญาตรีที่สอบผ่านชุดวิชาในหมวดวิชาศึกษาทั่วไปมาแล้ว 4 ชุดวิชา ตามโครงสร้างหลักสูตรที่สาขาวิชากำหนด</li> </ol>
วิชาเอกส่งเสริมและพัฒนาการเกษตร รหัส 90164	
	<p>ศึกษาโครงสร้างและรายละเอียดของหลักสูตร หน้า 368-378</p> <p>สมัครภาคต้น ศึกษาโปรแกรมการลงทะเบียนเรียน หน้า 443-444</p> <p>สมัครภาคปลาย ศึกษาโปรแกรมการลงทะเบียนเรียน หน้า 454-455</p>

นักศึกษาที่ศึกษาในโครงสร้างหลักสูตรปรับปรุง พ.ศ. 2565 หากไม่สำเร็จการศึกษาในปีการศึกษา 2572 มหาวิทยาลัยจะโอนนักศึกษาเข้าสู่หลักสูตรปรับปรุงฉบับใหม่โดยอัตโนมัติ

## โครงสร้างและรายละเอียดของหลักสูตร

### หลักสูตรเกษตรศาสตรบัณฑิต

วิชาเอกส่งเสริมและพัฒนากาเกษตร รหัส 90164 หลักสูตรปรับปรุง พ.ศ. 2565

1. สำเร็จการศึกษา ม.3 หรือเทียบเท่า หรือ ม.6 หรือเทียบเท่า หรือ ปวช. หรือเทียบเท่า

หรือเป็นนักศึกษาทดลองเรียนระดับปริญญาตรีที่สอบผ่านชุดวิชาในหมวดวิชาศึกษาทั่วไปมาแล้ว 4 ชุดวิชา  
ตามโครงสร้างหลักสูตรที่สาขาวิชากำหนด

### โครงสร้างหลักสูตร

ก. หมวดวิชาศึกษาทั่วไป*	5	ชุดวิชา	(30 หน่วยกิต)
ข. หมวดวิชาเฉพาะ	14	ชุดวิชา	(84 หน่วยกิต)
ค. หมวดวิชาเลือกเสรี	1	ชุดวิชา	(6 หน่วยกิต)
รวมตลอดหลักสูตรต้องศึกษาไม่น้อยกว่า	20	ชุดวิชา	(120 หน่วยกิต)

(ใช้ระยะเวลาในการศึกษาตามโครงสร้างหลักสูตร 3 ปีครึ่ง)

### รายละเอียดหลักสูตร

ก. หมวดวิชาศึกษาทั่วไป\* 5 ชุดวิชา (30 หน่วยกิต)

- บัณฑิต 1 ชุดวิชา

10151 ไทยศึกษา

- และเลือก 4 ชุดวิชา โดยเลือกเรียนตามกลุ่มวิชา กลุ่มวิชาละ 1 ชุดวิชา ต่อไปนี้

#### กลุ่มวิชาภาษา

10111 ภาษาอังกฤษเพื่อการสื่อสาร	10161 ภาษาไทยเพื่อการสื่อสาร	10163 ภาษาเขมรเพื่อการสื่อสาร
	10162 ภาษาจีนเพื่อการสื่อสาร	

#### กลุ่มวิชาสังคมศาสตร์

10131 สังคมมนุษย์ 10152 ไทยกับสังคมโลก

#### กลุ่มวิชามนุษยศาสตร์

10103 ทักษะชีวิต 10121 อารยธรรมมนุษย์ 10164 สังคมและวัฒนธรรมอาเซียน

#### กลุ่มวิชาวิทยาศาสตร์และคณิตศาสตร์

10141 วิทยาศาสตร์ เทคโนโลยี  
และสิ่งแวดล้อมเพื่อชีวิต

## ข. หมวดวิชาเฉพาะ

## 14 ชุดวิชา (84 หน่วยกิต)

## - บังคับ 12 ชุดวิชา

91109 หลักการส่งเสริมและ พัฒนาการเกษตร	91353 การส่งเสริมและพัฒนาการเกษตร เพื่อการพัฒนาที่ยั่งยืน	91420 การวิจัยการส่งเสริมและ พัฒนาการเกษตร
91110 สารสนเทศและสื่อ เพื่อการส่งเสริมและ พัฒนาการเกษตร	91368 การส่งเสริมการจัดการการผลิต และผลผลิตทางการเกษตร	91421 ประสบการณ์วิชาชีพส่งเสริมและ พัฒนาการเกษตร <sup>(1)</sup>
91307 การพัฒนาชุมชนเกษตร	91369 นวัตกรรมเกษตรเพื่อการ ส่งเสริมและพัฒนาการเกษตร	91470 ภูมิปัญญา การจัดการและ การถ่ายทอดความรู้ในการ ส่งเสริมและพัฒนาการเกษตร
91351 หลักการบริหารการส่งเสริม และพัฒนาการเกษตร	91419 การบริหารจัดการทุนเพื่อการ ส่งเสริมและพัฒนาการเกษตร	91471 ผู้นำ กลุ่ม องค์กร และเครือข่าย ทางการเกษตร

## - และเลือก 2 ชุดวิชา จากชุดวิชาต่อไปนี้

90201 การจัดการฟาร์ม	91465 การจัดการการท่องเที่ยว เชิงเกษตร	94329 ความรู้พื้นฐานเกี่ยวกับธุรกิจ การเกษตรและการเป็น ผู้ประกอบการ
90406 การจัดการดิน น้ำ และปุ๋ย	91466 การผลิตสัตว์เชิงนันทนาการ และเศรษฐกิจ	

## ค. หมวดวิชาเลือกเสรี

## 1 ชุดวิชา (6 หน่วยกิต)

สามารถเลือกศึกษาได้จากชุดวิชาหรือรายวิชาต่าง ๆ ที่เปิดสอนตามโครงการสัมฤทธิ์บัตร หรือในหลักสูตรระดับประกาศนียบัตร  
ปริญญาตรีหรือเทียบเท่า ยกเว้นชุดวิชาหรือรายวิชาที่มีลักษณะดังต่อไปนี้

- (1) ชุดวิชาประสบการณ์วิชาชีพของทุกสาขาวิชา
- (2) ชุดวิชาหรือรายวิชาที่มีเนื้อหาซ้ำซ้อนกับชุดวิชาบังคับอื่น ๆ ในหลักสูตรที่เรียน
- (3) ชุดวิชาหรือรายวิชาที่มีการกำหนดคุณสมบัติและทักษะพื้นฐานไว้โดยเฉพาะ
- (4) ชุดวิชาหรือรายวิชาที่สภาวิชาการมีมติอนุมัติไม่ให้เป็นชุดวิชาเลือกเสรี
- (5) ชุดวิชาหรือรายวิชาที่มีเนื้อหาและมีการทำกิจกรรมภาคปฏิบัติ หรือตามที่สภาวิชาชีพหรือองค์กรวิชาชีพกำหนด

โปรดศึกษารายละเอียดจากเอกสารหลักสูตรการศึกษาของสาขาวิชาที่มหาวิทยาลัยจัดส่งให้การตอบรับเป็นนักศึกษาของ  
มหาวิทยาลัยหรือที่เว็บไซต์ของมหาวิทยาลัย <https://www.stou.ac.th> ไปที่ หลักสูตรที่เปิดสอน → หลักสูตรปริญญาตรี →  
สาขาวิชา/แขนงวิชา/วิชาเอก (ที่สมัครเข้าศึกษา) → การลงทะเบียนเรียนชุดวิชาเลือกเสรี

นอกเหนือจากชุดวิชาในโครงสร้างหลักสูตรแล้ว ผู้สมัครต้องมีผลการทดสอบความรู้ภาษาอังกฤษ STOU-EPT  
หรือผลการทดสอบความรู้ภาษาอังกฤษตามมาตรฐานระดับอุดมศึกษาจากสถาบันอื่นที่สอบผ่านมาแล้วไม่เกิน 2 ปี  
นับถึงวันที่ยื่นผลการทดสอบมาแสดงก่อนสำเร็จการศึกษา ซึ่งนักศึกษาสามารถยื่นผลการทดสอบความรู้ภาษาอังกฤษ  
ได้ตลอดระยะเวลาที่กำลังศึกษาอยู่ โดยไม่ต้องรอใกล้สำเร็จการศึกษา

หมายเหตุ <sup>(1)</sup> เป็นชุดวิชาที่นักศึกษาต้องลงทะเบียนเรียนในภาคการศึกษาสุดท้ายและเหลือไม่เกิน 3 ชุดวิชา ก่อนจบการศึกษาเท่านั้น

## 2. สำเร็จการศึกษา ปวท. หรือเทียบเท่าประเภทวิชาเกษตรกรรม หรือประเภทวิชาอื่นที่เกี่ยวข้อง

### โครงสร้างหลักสูตร

ก. หมวดวิชาศึกษาทั่วไป*	4	ชุดวิชา	(24 หน่วยกิต)
ข. หมวดวิชาเฉพาะ	10	ชุดวิชา	(60 หน่วยกิต)
ค. หมวดวิชาเลือกเสรี	1	ชุดวิชา	(6 หน่วยกิต)
รวมตลอดหลักสูตรต้องศึกษาไม่น้อยกว่า	15	ชุดวิชา	(90 หน่วยกิต)

(ใช้ระยะเวลาในการศึกษาตามโครงสร้างหลักสูตร 2 ปีครึ่ง)

### รายละเอียดหลักสูตร

ก. หมวดวิชาศึกษาทั่วไป*	4	ชุดวิชา	(24 หน่วยกิต)
-------------------------	---	---------	---------------

#### - บังคับ 3 ชุดวิชา

10121	อารยธรรมมนุษย์	10131	สังคมมนุษย์	10151	ไทยศึกษา
-------	----------------	-------	-------------	-------	----------

#### - และเลือก 1 ชุดวิชาจาก ชุดวิชาต่อไปนี้

10111	ภาษาอังกฤษเพื่อการสื่อสาร	10161	ภาษาไทยเพื่อการสื่อสาร	10163	ภาษาเขมรเพื่อการสื่อสาร
		10162	ภาษาจีนเพื่อการสื่อสาร		

ข. หมวดวิชาเฉพาะ	10	ชุดวิชา	(60 หน่วยกิต)
------------------	----	---------	---------------

#### - บังคับ 9 ชุดวิชา

91109	หลักการส่งเสริมและพัฒนากาเกษตร	91419	การบริหารจัดการทุนเพื่อการส่งเสริมและพัฒนากาเกษตร	91470	ภูมิปัญญา การจัดการและการถ่ายทอดความรู้ในการส่งเสริมและพัฒนากาเกษตร
91307	การพัฒนาชุมชนเกษตร	91420	การวิจัยการส่งเสริมและพัฒนากาเกษตร	91471	ผู้นำ กลุ่ม องค์กร และเครือข่ายทางการเกษตร
91351	หลักการบริหารการส่งเสริมและพัฒนากาเกษตร	91421	ประสบการณ์วิชาชีพส่งเสริมและพัฒนากาเกษตร <sup>(1)</sup>		
91369	นวัตกรรมกาเกษตรเพื่อการส่งเสริมและพัฒนากาเกษตร				

#### - และเลือก 1 ชุดวิชา จากชุดวิชาต่อไปนี้

91110	สารสนเทศและสื่อเพื่อการส่งเสริมและพัฒนากาเกษตร	91464	พืชสวนประดับในการจัดภูมิทัศน์	91466	การผลิตสัตว์เชิงนันทนาการและเศรษฐกิจ
91353	การส่งเสริมและพัฒนากาเกษตรเพื่อการพัฒนาที่ยั่งยืน	91465	การจัดการการท่องเที่ยวเชิงเกษตร	94329	ความรู้พื้นฐานเกี่ยวกับธุรกิจกาเกษตรและการเป็นผู้ประกอบการ

หมายเหตุ \* หมวดวิชาศึกษาทั่วไป จัดการเรียนการสอนออนไลน์สมบูรณ์แบบ ศึกษารายละเอียด หน้า (4)

<sup>(1)</sup> เป็นชุดวิชาที่นักศึกษาต้องลงทะเบียนเรียนในภาคการศึกษาสุดท้ายและเหลือไม่เกิน 3 ชุดวิชา ก่อนจบการศึกษาเท่านั้น

**ค. หมวดวิชาเลือกเสรี****1 ชุดวิชา (6 หน่วยกิต)**

สามารถเลือกศึกษาได้จากชุดวิชาหรือรายวิชาต่าง ๆ ที่เปิดสอนตามโครงการสัมฤทธิ์บัตร หรือในหลักสูตรระดับประกาศนียบัตรปริญญาตรีหรือเทียบเท่า ยกเว้นชุดวิชาหรือรายวิชาที่มีลักษณะดังต่อไปนี้

- (1) ชุดวิชาประสบการณ์วิชาชีพของทุกสาขาวิชา
- (2) ชุดวิชาหรือรายวิชาที่มีเนื้อหาซ้ำซ้อนกับชุดวิชาบังคับอื่น ๆ ในหลักสูตรที่เรียน
- (3) ชุดวิชาหรือรายวิชาที่มีการกำหนดคุณสมบัติและทักษะพื้นฐานไว้โดยเฉพาะ
- (4) ชุดวิชาหรือรายวิชาที่สภาวิชาการมีมติอนุมัติไม่ให้เป็นชุดวิชาเลือกเสรี
- (5) ชุดวิชาหรือรายวิชาที่มีเนื้อหาและมีการทำกิจกรรมภาคปฏิบัติ หรือตามที่สภาวิชาชีพหรือองค์กรวิชาชีพกำหนด

โปรดศึกษารายละเอียดจากเอกสารหลักสูตรการศึกษาของสาขาวิชาที่มหาวิทยาลัยจัดส่งให้ในการตอบรับเป็นนักศึกษาของมหาวิทยาลัยหรือที่เว็บไซต์ของมหาวิทยาลัย <https://www.stou.ac.th> ไปที่ หลักสูตรที่เปิดสอน → หลักสูตรปริญญาตรี → สาขาวิชา/แขนงวิชา/วิชาเอก (ที่สมัครเข้าศึกษา) → การลงทะเบียนเรียนชุดวิชาเลือกเสรี

นอกเหนือจากชุดวิชาในโครงสร้างหลักสูตรแล้ว ผู้สมัครต้องมีผลการทดสอบความรู้ภาษาอังกฤษ STOU-EPT หรือผลการทดสอบความรู้ภาษาอังกฤษตามมาตรฐานระดับอุดมศึกษาจากสถาบันอื่นที่สอบผ่านมาแล้วไม่เกิน 2 ปี นับถึงวันที่ยื่นผลการทดสอบมาแสดงก่อนสำเร็จการศึกษา ซึ่งนักศึกษาสามารถยื่นผลการทดสอบความรู้ภาษาอังกฤษได้ตลอดระยะเวลาที่กำลังศึกษาอยู่ โดยไม่ต้องรอใกล้สำเร็จการศึกษา

**3. สำเร็จการศึกษา ปวท. หรือเทียบเท่าที่มีใช้ประเภทวิชาเกษตรกรรม****โครงสร้างหลักสูตร**

ก. หมวดวิชาศึกษาทั่วไป*	4	ชุดวิชา	(24 หน่วยกิต)
ข. หมวดวิชาเฉพาะ	11	ชุดวิชา	(66 หน่วยกิต)
ค. หมวดวิชาเลือกเสรี	1	ชุดวิชา	(6 หน่วยกิต)
รวมตลอดหลักสูตรต้องศึกษาไม่น้อยกว่า	16	ชุดวิชา	(96 หน่วยกิต)

(ใช้ระยะเวลาในการศึกษาตามโครงสร้างหลักสูตร 3 ปี)

**รายละเอียดหลักสูตร**

ก. หมวดวิชาศึกษาทั่วไป*	4	ชุดวิชา	(24 หน่วยกิต)
-------------------------	---	---------	---------------

**- บังคับ 3 ชุดวิชา**

10121 อารยธรรมมนุษย์	10141 วิทยาศาสตร์ เทคโนโลยี และสิ่งแวดล้อมเพื่อชีวิต	10151 ไทยศึกษา
----------------------	--	----------------

**- และเลือก 1 ชุดวิชาจาก ชุดวิชาต่อไปนี้**

10111 ภาษาอังกฤษเพื่อการสื่อสาร	10161 ภาษาไทยเพื่อการสื่อสาร	10163 ภาษาเขมรเพื่อการสื่อสาร
	10162 ภาษาจีนเพื่อการสื่อสาร	

## ข. หมวดวิชาเฉพาะ

## 11 ชุดวิชา (66 หน่วยกิต)

## - บัณฑิต 10 ชุดวิชา

91109 หลักการส่งเสริมและ พัฒนาการเกษตร	91369 นวัตกรรมและการเกษตรเพื่อการ ส่งเสริมและพัฒนาการเกษตร	91421 ประสบการณ์วิชาชีพส่งเสริมและ พัฒนาการเกษตร <sup>(1)</sup>
91307 การพัฒนาชุมชนเกษตร	91419 การบริหารจัดการทุน เพื่อการส่งเสริมและ พัฒนาการเกษตร	91470 ภูมิปัญญา การจัดการและ การถ่ายทอดความรู้ในการ ส่งเสริมและพัฒนาการเกษตร
91351 หลักการบริหารการส่งเสริมและ พัฒนาการเกษตร	91420 การวิจัยการส่งเสริมและ พัฒนาการเกษตร	91471 ผู้นำ กลุ่ม องค์กร และ เครือข่ายทางการเกษตร
91368 การส่งเสริมการจัดการการผลิต และผลผลิตทางการเกษตร		

## - และเลือก 1 ชุดวิชา จากชุดวิชาต่อไปนี้

90201 การจัดการฟาร์ม	91353 การส่งเสริมและพัฒนาการเกษตร เพื่อการพัฒนาที่ยั่งยืน	91466 การผลิตสัตว์เชิงนันทนาการ และเศรษฐกิจ
90406 การจัดการดิน น้ำ และปุ๋ย	91464 พืชสวนประดับในการจัดภูมิทัศน์	94329 ความรู้พื้นฐานเกี่ยวกับ ธุรกิจการเกษตรและการเป็น ผู้ประกอบการ
91110 สารสนเทศและสื่อเพื่อการ ส่งเสริมและพัฒนาการเกษตร	91465 การจัดการการท่องเที่ยว เชิงเกษตร	

## ค. หมวดวิชาเลือกเสรี

## 1 ชุดวิชา (6 หน่วยกิต)

สามารถเลือกศึกษาได้จากชุดวิชาหรือรายวิชาต่าง ๆ ที่เปิดสอนตามโครงการสัมฤทธิ์บัตร หรือในหลักสูตรระดับประกาศนียบัตร  
ปริญญาตรีหรือเทียบเท่า ยกเว้นชุดวิชาหรือรายวิชาที่มีลักษณะดังต่อไปนี้

- (1) ชุดวิชาประสบการณ์วิชาชีพของทุกสาขาวิชา
- (2) ชุดวิชาหรือรายวิชาที่มีเนื้อหาซ้ำซ้อนกับชุดวิชาบังคับอื่น ๆ ในหลักสูตรที่เรียน
- (3) ชุดวิชาหรือรายวิชาที่มีการกำหนดคุณสมบัติและทักษะพื้นฐานไว้โดยเฉพาะ
- (4) ชุดวิชาหรือรายวิชาที่สภาวิชาการมีมติอนุมัติไม่ให้เป็นชุดวิชาเลือกเสรี
- (5) ชุดวิชาหรือรายวิชาที่มีเนื้อหาและมีการทำกิจกรรมภาคปฏิบัติ หรือตามที่สภาวิชาชีพหรือองค์กรวิชาชีพกำหนด

โปรดศึกษารายละเอียดจากเอกสารหลักสูตรการศึกษาของสาขาวิชาที่มหาวิทยาลัยจัดส่งให้ในการตอบรับเป็นนักศึกษาของ  
มหาวิทยาลัยหรือที่เว็บไซต์ของมหาวิทยาลัย <https://www.stou.ac.th> ไปที่ หลักสูตรที่เปิดสอน → หลักสูตรปริญญาตรี →  
สาขาวิชา/แขนงวิชา/วิชาเอก (ที่สมัครเข้าศึกษา) → การลงทะเบียนเรียนชุดวิชาเลือกเสรี

นอกเหนือจากชุดวิชาในโครงสร้างหลักสูตรแล้ว ผู้สมัคร**ต้องมีผลการทดสอบความรู้ภาษาอังกฤษ STOU-EPT**  
หรือผลการทดสอบความรู้ภาษาอังกฤษตามมาตรฐานระดับอุดมศึกษาจากสถาบันอื่นที่สอบผ่านมาแล้วไม่เกิน 2 ปี  
นับถึงวันที่ยื่นผลการทดสอบมาแสดงก่อนสำเร็จการศึกษา ซึ่งนักศึกษาสามารถยื่นผลการทดสอบความรู้ภาษาอังกฤษ  
ได้ตลอดระยะเวลาที่กำลังศึกษาอยู่ โดยไม่ต้องรอใกล้สำเร็จการศึกษา

หมายเหตุ <sup>(1)</sup> เป็นชุดวิชาที่นักศึกษาต้องลงทะเบียนเรียนในภาคการศึกษาสุดท้ายและเหลือไม่เกิน 3 ชุดวิชา ก่อนจบการศึกษาเท่านั้น

#### 4. สำเร็จการศึกษา ปวส. หรืออนุปริญญา หรือเทียบเท่าประเภทวิชาเกษตรกรรม หรือประเภทวิชาอื่นที่เกี่ยวข้องกับเกษตรกรรม

##### โครงสร้างหลักสูตร

ก. หมวดวิชาศึกษาทั่วไป*	3	ชุดวิชา	(18 หน่วยกิต)
ข. หมวดวิชาเฉพาะ	10	ชุดวิชา	(60 หน่วยกิต)
ค. หมวดวิชาเลือกเสรี	1	ชุดวิชา	(6 หน่วยกิต)
รวมตลอดหลักสูตรต้องศึกษาไม่น้อยกว่า	14	ชุดวิชา	(84 หน่วยกิต)

(ใช้ระยะเวลาในการศึกษาตามโครงสร้างหลักสูตร 2 ปีครึ่ง)

##### รายละเอียดหลักสูตร

ก. หมวดวิชาศึกษาทั่วไป*	3	ชุดวิชา	(18 หน่วยกิต)
10121 อารยธรรมมนุษย์	10131 สังคมมนุษย์	10151 ไทยศึกษา	
ข. หมวดวิชาเฉพาะ	10	ชุดวิชา	(60 หน่วยกิต)

##### - บัณฑิต 9 ชุดวิชา

91109 หลักการส่งเสริมและ พัฒนาการเกษตร	91419 การบริหารจัดการทุนเพื่อการ ส่งเสริมและพัฒนาการเกษตร	91470 ภูมิปัญญา การจัดการและ การถ่ายทอดความรู้ในการ ส่งเสริมและพัฒนาการเกษตร
91307 การพัฒนาชุมชนเกษตร	91420 การวิจัยการส่งเสริมและ พัฒนาการเกษตร	91471 ผู้นำ กลุ่ม องค์กร และเครือข่าย ทางการเกษตร
91351 หลักการบริหารการส่งเสริม และพัฒนาการเกษตร	91421 ประสบการณ์วิชาชีพส่งเสริม และพัฒนาการเกษตร <sup>(1)</sup>	
91369 นวัตกรรมเกษตรเพื่อการ ส่งเสริมและพัฒนาการเกษตร		

##### - และเลือก 1 ชุดวิชา จากชุดวิชาต่อไปนี้

91110 สารสนเทศและสื่อเพื่อการ ส่งเสริมและพัฒนาการเกษตร	91464 พืชสวนประดับในการจัดภูมิทัศน์	91466 การผลิตสัตว์เชิงนันทนาการ และเศรษฐกิจ
91353 การส่งเสริมและพัฒนาการ เกษตรเพื่อการพัฒนาที่ยั่งยืน	91465 การจัดการการท่องเที่ยว เชิงเกษตร	94329 ความรู้พื้นฐานเกี่ยวกับธุรกิจ การเกษตรและการเป็น ผู้ประกอบการ

หมายเหตุ \* หมวดวิชาศึกษาทั่วไป จัดการเรียนการสอนออนไลน์สมบูรณ์แบบ ศึกษารายละเอียด หน้า (4)

(1) เป็นชุดวิชาที่นักศึกษาต้องลงทะเบียนเรียนในภาคการศึกษาสุดท้ายและเหลือไม่เกิน 3 ชุดวิชา ก่อนจบการศึกษาเท่านั้น

**ค. หมวดวิชาเลือกเสรี****1 ชุดวิชา (6 หน่วยกิต)**

สามารถเลือกศึกษาได้จากชุดวิชาหรือรายวิชาต่าง ๆ ที่เปิดสอนตามโครงการสัมฤทธิ์บัตร หรือในหลักสูตรระดับประกาศนียบัตรปริญญาตรีหรือเทียบเท่า ยกเว้นชุดวิชาหรือรายวิชาที่มีลักษณะดังต่อไปนี้

- (1) ชุดวิชาประสบการณ์วิชาชีพของทุกสาขาวิชา
- (2) ชุดวิชาหรือรายวิชาที่มีเนื้อหาซ้ำซ้อนกับชุดวิชาบังคับอื่น ๆ ในหลักสูตรที่เรียน
- (3) ชุดวิชาหรือรายวิชาที่มีการกำหนดคุณสมบัติและทักษะพื้นฐานไว้โดยเฉพาะ
- (4) ชุดวิชาหรือรายวิชาที่สภาวิชาการมีมติอนุมัติไม่ให้เป็นชุดวิชาเลือกเสรี
- (5) ชุดวิชาหรือรายวิชาที่มีเนื้อหาและมีการทำกิจกรรมภาคปฏิบัติ หรือตามที่สภาวิชาชีพหรือองค์กรวิชาชีพกำหนด

โปรดศึกษารายละเอียดจากเอกสารหลักสูตรการศึกษาของสาขาวิชาที่มหาวิทยาลัยจัดส่งให้ในการตอบรับเป็นนักศึกษาของมหาวิทยาลัยหรือที่เว็บไซต์ของมหาวิทยาลัย <https://www.stou.ac.th> ไปที่ หลักสูตรที่เปิดสอน → หลักสูตรปริญญาตรี → สาขาวิชา/แขนงวิชา/วิชาเอก (ที่สมัครเข้าศึกษา) → การลงทะเบียนเรียนชุดวิชาเลือกเสรี

นอกเหนือจากชุดวิชาในโครงสร้างหลักสูตรแล้ว ผู้สมัคร**ต้องมี**ผลการทดสอบความรู้ภาษาอังกฤษ STOU-EPT หรือผลการทดสอบความรู้ภาษาอังกฤษตามมาตรฐานระดับอุดมศึกษาจากสถาบันอื่นที่สอบผ่านมาแล้วไม่เกิน 2 ปี นับถึงวันที่ยื่นผลการทดสอบมาแสดงก่อนสำเร็จการศึกษา ซึ่งนักศึกษาสามารถยื่นผลการทดสอบความรู้ภาษาอังกฤษได้ตลอดระยะเวลาที่กำลังศึกษาอยู่ โดยไม่ต้องรอใกล้สำเร็จการศึกษา

**5. สำเร็จการศึกษา ปวส. หรืออนุปริญญา หรือเทียบเท่าที่มีใช้ประเภทวิชาเกษตรกรรม****โครงสร้างหลักสูตร**

ก. หมวดวิชาศึกษาทั่วไป*	3	ชุดวิชา	(18 หน่วยกิต)
ข. หมวดวิชาเฉพาะ	11	ชุดวิชา	(66 หน่วยกิต)
ค. หมวดวิชาเลือกเสรี	1	ชุดวิชา	(6 หน่วยกิต)
รวมตลอดหลักสูตรต้องศึกษาไม่น้อยกว่า	15	ชุดวิชา	(90 หน่วยกิต)

(ใช้ระยะเวลาในการศึกษาตามโครงสร้างหลักสูตร 2 ปีครึ่ง)

**รายละเอียดหลักสูตร**

ก. หมวดวิชาศึกษาทั่วไป*	3	ชุดวิชา	(18 หน่วยกิต)
10121 อารยธรรมมนุษย์	10141	วิทยาศาสตร์ เทคโนโลยี และสิ่งแวดล้อมเพื่อชีวิต	10151 ไทยศึกษา



## ข. หมวดวิชาเฉพาะ

## 11 ชุดวิชา (66 หน่วยกิต)

## - บัณฑิต 10 ชุดวิชา

91109 หลักการส่งเสริมและ พัฒนาการเกษตร	91369 นวัตกรรมเกษตรเพื่อการ ส่งเสริมและพัฒนาการเกษตร	91421 ประสบการณ์วิชาชีพส่งเสริมและ พัฒนาการเกษตร <sup>(1)</sup>
91307 การพัฒนาชุมชนเกษตร	91419 การบริหารจัดการทุน เพื่อการส่งเสริมและ พัฒนาการเกษตร	91470 ภูมิปัญญา การจัดการและ การถ่ายทอดความรู้ในการ ส่งเสริมและพัฒนาการเกษตร
91351 หลักการบริหารการส่งเสริมและ พัฒนาการเกษตร	91420 การวิจัยการส่งเสริมและ พัฒนาการเกษตร	91471 ผู้นำ กลุ่ม องค์กร และ เครือข่ายทางการเกษตร
91368 การส่งเสริมการจัดการการผลิต และผลผลิตทางการเกษตร		

## - และเลือก 1 ชุดวิชา จากชุดวิชาต่อไปนี้

90201 การจัดการฟาร์ม	91353 การส่งเสริมและพัฒนาการเกษตร เพื่อการพัฒนาที่ยั่งยืน	91466 การผลิตสัตว์เชิงนันทนาการ และเศรษฐกิจ
90406 การจัดการดิน น้ำ และปุ๋ย	91464 พืชสวนประดับในการจัดภูมิทัศน์	94329 ความรู้พื้นฐานเกี่ยวกับ ธุรกิจการเกษตรและการเป็น ผู้ประกอบการ
91110 สารสนเทศและสื่อเพื่อการ ส่งเสริมและพัฒนาการเกษตร	91465 การจัดการการท่องเที่ยว เชิงเกษตร	

## ค. หมวดวิชาเลือกเสรี

## 1 ชุดวิชา (6 หน่วยกิต)

สามารถเลือกศึกษาได้จากชุดวิชาหรือรายวิชาต่าง ๆ ที่เปิดสอนตามโครงการสัมฤทธิ์บัตร หรือในหลักสูตรระดับประกาศนียบัตร  
ปริญญาตรีหรือเทียบเท่า ยกเว้นชุดวิชาหรือรายวิชาที่มีลักษณะดังต่อไปนี้

- (1) ชุดวิชาประสบการณ์วิชาชีพของทุกสาขาวิชา
- (2) ชุดวิชาหรือรายวิชาที่มีเนื้อหาซ้ำซ้อนกับชุดวิชาบังคับอื่น ๆ ในหลักสูตรที่เรียน
- (3) ชุดวิชาหรือรายวิชาที่มีการกำหนดคุณสมบัติและทักษะพื้นฐานไว้โดยเฉพาะ
- (4) ชุดวิชาหรือรายวิชาที่สภาวิชาการมีมติอนุมัติไม่ให้เป็นชุดวิชาเลือกเสรี
- (5) ชุดวิชาหรือรายวิชาที่มีเนื้อหาและมีการทำกิจกรรมภาคปฏิบัติ หรือตามที่สภาวิชาชีพหรือองค์กรวิชาชีพกำหนด

โปรดศึกษารายละเอียดจากเอกสารหลักสูตรการศึกษาของสาขาวิชาที่มหาวิทยาลัยจัดส่งให้ในการตอบรับเป็นนักศึกษาของ  
มหาวิทยาลัยหรือที่เว็บไซต์ของมหาวิทยาลัย <https://www.stou.ac.th> ไปที่ หลักสูตรที่เปิดสอน → หลักสูตรปริญญาตรี →  
สาขาวิชา/แขนงวิชา/วิชาเอก (ที่สมัครเข้าศึกษา) → การลงทะเบียนเรียนชุดวิชาเลือกเสรี

นอกเหนือจากชุดวิชาในโครงสร้างหลักสูตรแล้ว ผู้สมัครต้องมีผลการทดสอบความรู้ภาษาอังกฤษ STOU-EPT  
หรือผลการทดสอบความรู้ภาษาอังกฤษตามมาตรฐานระดับอุดมศึกษาจากสถาบันอื่นที่สอบผ่านมาแล้วไม่เกิน 2 ปี  
นับถึงวันที่ยื่นผลการทดสอบมาแสดงก่อนสำเร็จการศึกษา ซึ่งนักศึกษาสามารถยื่นผลการทดสอบความรู้ภาษาอังกฤษ  
ได้ตลอดระยะเวลาที่กำลังศึกษาอยู่ โดยไม่ต้องรอใกล้สำเร็จการศึกษา

หมายเหตุ <sup>(1)</sup> เป็นชุดวิชาที่นักศึกษาต้องลงทะเบียนเรียนในภาคการศึกษาสุดท้ายและเหลือไม่เกิน 3 ชุดวิชา ก่อนจบการศึกษาเท่านั้น

## 6. สำเร็จการศึกษาปริญญาตรีหรือเทียบเท่าประเภทวิชาเกษตรกรรม หรือประเภทวิชาอื่นที่เกี่ยวข้องกับ

### การเกษตร

#### โครงสร้างหลักสูตร

ก. หมวดวิชาศึกษาทั่วไป*	1	ชุดวิชา	(6 หน่วยกิต)
ข. หมวดวิชาเฉพาะ	10	ชุดวิชา	(60 หน่วยกิต)
ค. หมวดวิชาเลือกเสรี	1	ชุดวิชา	(6 หน่วยกิต)
รวมตลอดหลักสูตรต้องศึกษาไม่น้อยกว่า	12	ชุดวิชา	(72 หน่วยกิต)

(ใช้ระยะเวลาในการศึกษาตามโครงสร้างหลักสูตร 2 ปี)

#### รายละเอียดหลักสูตร

ก. หมวดวิชาศึกษาทั่วไป*	1	ชุดวิชา	(6 หน่วยกิต)
10151 ไทยศึกษา			
ข. หมวดวิชาเฉพาะ	10	ชุดวิชา	(60 หน่วยกิต)

#### - บังคับ 9 ชุดวิชา

91109 หลักการส่งเสริมและ พัฒนาการเกษตร	91419 การบริหารจัดการทุนเพื่อการ ส่งเสริมและพัฒนาการเกษตร	91470 ภูมิปัญญา การจัดการและ การถ่ายทอดความรู้ในการ ส่งเสริมและพัฒนาการเกษตร
91307 การพัฒนาชุมชนเกษตร	91420 การวิจัยการส่งเสริมและ พัฒนาการเกษตร	91471 ผู้นำ กลุ่ม องค์กร และเครือข่าย ทางการเกษตร
91351 หลักการบริหารการส่งเสริม และพัฒนาการเกษตร	91421 ประสบการณ์วิชาชีพส่งเสริม และพัฒนาการเกษตร <sup>(1)</sup>	
91369 นวัตกรรมเกษตรเพื่อการ ส่งเสริมและพัฒนาการเกษตร		

#### - และเลือก 1 ชุดวิชา จากชุดวิชาต่อไปนี้

91110 สารสนเทศและสื่อเพื่อการ ส่งเสริมและพัฒนาการเกษตร	91464 พืชสวนประดับในการจัดภูมิทัศน์	91466 การผลิตสัตว์เชิงนันทนาการ และเศรษฐกิจ
91353 การส่งเสริมและพัฒนาการ เกษตรเพื่อการพัฒนาที่ยั่งยืน	91465 การจัดการการท่องเที่ยว เชิงเกษตร	94329 ความรู้พื้นฐานเกี่ยวกับธุรกิจ การเกษตรและการเป็น ผู้ประกอบการ

#### ค. หมวดวิชาเลือกเสรี 1 ชุดวิชา (6 หน่วยกิต)

สามารถเลือกศึกษาได้จากชุดวิชาหรือรายวิชาต่าง ๆ ที่เปิดสอนตามโครงการสัมฤทธิ์บัตร หรือในหลักสูตรระดับประกาศนียบัตร  
ปริญญาตรีหรือเทียบเท่า ยกเว้นชุดวิชาหรือรายวิชาที่มีลักษณะดังต่อไปนี้

- (1) ชุดวิชาประสบการณ์วิชาชีพของทุกสาขาวิชา
- (2) ชุดวิชาหรือรายวิชาที่มีเนื้อหาซ้ำซ้อนกับชุดวิชาบังคับอื่น ๆ ในหลักสูตรที่เรียน

หมายเหตุ \* หมวดวิชาศึกษาทั่วไป จัดการเรียนการสอนออนไลน์สมบูรณ์แบบ ศึกษารายละเอียด หน้า (4)

(1) เป็นชุดวิชาที่นักศึกษาต้องลงทะเบียนเรียนในภาคการศึกษาสุดท้ายและเหลือไม่เกิน 3 ชุดวิชา ก่อนจบการศึกษาเท่านั้น

- (3) ชุติวิชาหรือรายวิชาที่มีการกำหนดคุณสมบัติและทักษะพื้นฐานไว้โดยเฉพาะ
- (4) ชุติวิชาหรือรายวิชาที่สภาวิชาการมีมติอนุมัติไม่ให้เป็นชุติวิชาเลือกเสรี
- (5) ชุติวิชาหรือรายวิชาที่มีเนื้อหาและมีการทำกิจกรรมภาคปฏิบัติ หรือตามที่สภาวิชาชีพหรือองค์กรวิชาชีพกำหนด
- โปรดศึกษารายละเอียดจากเอกสารหลักสูตรการศึกษาของสาขาวิชาที่มหาวิทยาลัยจัดส่งให้ในการตอบรับเป็นนักศึกษาของมหาวิทยาลัยหรือที่เว็บไซต์ของมหาวิทยาลัย <https://www.stou.ac.th> ไปที่ หลักสูตรที่เปิดสอน → หลักสูตรปริญญาตรี → สาขาวิชา/แขนงวิชา/วิชาเอก (ที่สมัครเข้าศึกษา) → การลงทะเบียนเรียนชุติวิชาเลือกเสรี

นอกเหนือจากชุติวิชาในโครงสร้างหลักสูตรแล้ว ผู้สมัครต้องมีผลการทดสอบความรู้ภาษาอังกฤษ STOU-EPT หรือผลการทดสอบความรู้ภาษาอังกฤษตามมาตรฐานระดับอุดมศึกษาจากสถาบันอื่นที่สอบผ่านมาแล้วไม่เกิน 2 ปี นับถึงวันที่ยื่นผลการทดสอบมาแสดงก่อนสำเร็จการศึกษา ซึ่งนักศึกษาสามารถยื่นผลการทดสอบความรู้ภาษาอังกฤษ ได้ตลอดระยะเวลาที่กำลังศึกษาอยู่ โดยไม่ต้องรอใกล้สำเร็จการศึกษา

## 7. สำเร็จการศึกษาปริญญาตรีหรือเทียบเท่าที่มีใช้ทางการเกษตร

### โครงสร้างหลักสูตร

ก. หมวดวิชาศึกษาทั่วไป*	1	ชุติวิชา	(6 หน่วยกิต)
ข. หมวดวิชาเฉพาะ	11	ชุติวิชา	(66 หน่วยกิต)
ค. หมวดวิชาเลือกเสรี	1	ชุติวิชา	(6 หน่วยกิต)
รวมตลอดหลักสูตรต้องศึกษาไม่น้อยกว่า	13	ชุติวิชา	(78 หน่วยกิต)

(ใช้ระยะเวลาในการศึกษาตามโครงสร้างหลักสูตร 2 ปีครึ่ง)

### รายละเอียดหลักสูตร

ก. หมวดวิชาศึกษาทั่วไป*	1	ชุติวิชา	(6 หน่วยกิต)
10151 ไทยศึกษา			
ข. หมวดวิชาเฉพาะ	11	ชุติวิชา	(66 หน่วยกิต)
- บัณฑิต 10 ชุติวิชา			

91109 หลักการส่งเสริมและ พัฒนาการเกษตร	91369 นวัตกรรมและการเกษตรเพื่อการ ส่งเสริมและพัฒนาการเกษตร	91421 ประสบการณ์วิชาชีพส่งเสริมและ พัฒนาการเกษตร <sup>(1)</sup>
91307 การพัฒนาชุมชนเกษตร	91419 การบริหารจัดการทุน เพื่อการส่งเสริมและ พัฒนาการเกษตร	91470 ภูมิปัญญา การจัดการและ การถ่ายทอดความรู้ในการ ส่งเสริมและพัฒนาการเกษตร
91351 หลักการบริหารการส่งเสริมและ พัฒนาการเกษตร	91420 การวิจัยการส่งเสริมและ พัฒนาการเกษตร	91471 ผู้นำ กลุ่ม องค์กร และ เครือข่ายทางการเกษตร

หมายเหตุ \* หมวดวิชาศึกษาทั่วไป จัดการเรียนการสอนออนไลน์สมบูรณ์แบบ ศึกษารายละเอียด หน้า (4)

<sup>(1)</sup> เป็นชุติวิชาที่นักศึกษาต้องลงทะเบียนเรียนในภาคการศึกษาสุดท้ายและเหลือไม่เกิน 3 ชุติวิชา ก่อนจบการศึกษาเท่านั้น

**- และเลือก 1 ชุดวิชา จากชุดวิชาต่อไปนี้**

90201 การจัดการฟาร์ม	91353 การส่งเสริมและพัฒนาการเกษตร	91466 การผลิตสัตว์เชิงนันทนาการ
90406 การจัดการดิน น้ำ และปุ๋ย	เพื่อการพัฒนาที่ยั่งยืน	และเศรษฐกิจ
91110 สารสนเทศและสื่อเพื่อการ	91464 พืชสวนประดับในการจัดภูมิทัศน์	94329 ความรู้พื้นฐานเกี่ยวกับ
ส่งเสริมและพัฒนาการเกษตร	91465 การจัดการการท่องเที่ยว	ธุรกิจการเกษตรและการเป็น
	เชิงเกษตร	ผู้ประกอบการ

**ค. หมวดวิชาเลือกเสรี****1 ชุดวิชา (6 หน่วยกิต)**

สามารถเลือกศึกษาได้จากชุดวิชาหรือรายวิชาต่าง ๆ ที่เปิดสอนตามโครงการสัมฤทธิ์บัตร หรือในหลักสูตรระดับประกาศนียบัตรปริญญาตรีหรือเทียบเท่า ยกเว้นชุดวิชาหรือรายวิชาที่มีลักษณะดังต่อไปนี้

- (1) ชุดวิชาประสบการณ์วิชาชีพของทุกสาขาวิชา
- (2) ชุดวิชาหรือรายวิชาที่มีเนื้อหาซ้ำซ้อนกับชุดวิชาบังคับอื่น ๆ ในหลักสูตรที่เรียน
- (3) ชุดวิชาหรือรายวิชาที่มีการกำหนดคุณสมบัติและทักษะพื้นฐานไว้โดยเฉพาะ
- (4) ชุดวิชาหรือรายวิชาที่สภาวิชาการมีมติอนุมัติไม่ให้เป็นชุดวิชาเลือกเสรี
- (5) ชุดวิชาหรือรายวิชาที่มีเนื้อหาและมีการทำกิจกรรมภาคปฏิบัติ หรือตามที่สภาวิชาชีพหรือองค์กรวิชาชีพกำหนด

โปรดศึกษารายละเอียดจากเอกสารหลักสูตรการศึกษาของสาขาวิชาที่มหาวิทยาลัยจัดส่งให้ในการตอบรับเป็นนักศึกษาของมหาวิทยาลัยหรือที่เว็บไซต์ของมหาวิทยาลัย <https://www.stou.ac.th> ไปที่ หลักสูตรที่เปิดสอน → หลักสูตรปริญญาตรี → สาขาวิชา/แขนงวิชา/วิชาเอก (ที่สมัครเข้าศึกษา) → การลงทะเบียนเรียนชุดวิชาเลือกเสรี

นอกเหนือจากชุดวิชาในโครงสร้างหลักสูตรแล้ว ผู้สมัคร**ต้องมี**ผลการทดสอบความรู้ภาษาอังกฤษ STOU-EPT หรือผลการทดสอบความรู้ภาษาอังกฤษตามมาตรฐานระดับอุดมศึกษาจากสถาบันอื่นที่สอบผ่านมาแล้วไม่เกิน 2 ปี นับถึงวันที่ยื่นผลการทดสอบมาแสดงก่อนสำเร็จการศึกษา ซึ่งนักศึกษาสามารถยื่นผลการทดสอบความรู้ภาษาอังกฤษได้ตลอดระยะเวลาที่กำลังศึกษาอยู่ โดยไม่ต้องรอใกล้สำเร็จการศึกษา

## คุณสมบัติของผู้สมัคร

หลักสูตรเกษตรศาสตรบัณฑิต

แผนกวิชาการจัดการการเกษตร หลักสูตรปรับปรุง พ.ศ. 2565

วิชาเอกการจัดการการผลิตพืช รหัส 90514

ชื่อปริญญา

เกษตรศาสตรบัณฑิต (การจัดการการเกษตร)

Bachelor of Agriculture (Agricultural  
Management)

ชื่อย่อ

กษ.บ. (การจัดการการเกษตร)

B.Ag. (Agricultural Management)

(เปิดรับนักศึกษาใน ภาคต้น และ ภาคปลาย)

สาขาวิชา/แผนกวิชา/วิชาเอก	คุณสมบัติของผู้สมัคร
สาขาวิชาเกษตรศาสตร์และสหกรณ์ รหัส 90  แผนกวิชาการจัดการการเกษตร วิชาเอกการจัดการการผลิตพืช รหัส 90514	<p>ต้องสำเร็จการศึกษาวุฒิการศึกษาใดวุฒิการศึกษาหนึ่ง ดังนี้</p> <ol style="list-style-type: none"> <li>สำเร็จการศึกษามัธยมศึกษาตอนต้น (ม.3) หรือเทียบเท่า ตามที่กระทรวงศึกษาธิการรับรอง และต้องเป็นผู้ที่มีประสบการณ์ในการประกอบอาชีพหรือการดำรงชีวิต หรือการเป็นผู้นำสังคมอย่างหนึ่งอย่างใดมาแล้วไม่น้อยกว่า 5 ปี หรือมีอายุไม่น้อยกว่า 25 ปีบริบูรณ์ ในวันเปิดภาคการศึกษาที่สมัคร โดยกรอกแบบฟอร์ม มสธ.31 ในหน้า 536 และส่งมาพร้อมหลักฐานประกอบการสมัครเพื่อใช้ประกอบการพิจารณารับเข้าศึกษา หรือ</li> <li>สำเร็จการศึกษามัธยมศึกษาตอนปลาย (ม.6) หรือเทียบเท่า ตามที่กระทรวงศึกษาธิการรับรอง หรือ</li> <li>สำเร็จการศึกษาประกาศนียบัตรวิชาชีพ (ปวช.) หรือเทียบเท่าทุกสาขาวิชา หรือ</li> <li>สำเร็จการศึกษาประกาศนียบัตรวิชาชีพชั้นสูง (ปวส.) หรือเทียบเท่าทุกสาขาวิชา หรือ</li> <li>สำเร็จการศึกษานุปริญญา หรือปริญญาชั้นใดชั้นหนึ่งหรือเทียบเท่าทุกสาขาวิชา จากสถาบันอุดมศึกษาที่สภามหาวิทยาลัยรับรอง หรือ</li> <li>เป็นนักศึกษาทดลองเรียนระดับปริญญาตรีที่สอบผ่านชุดวิชาในหมวดวิชาศึกษาทั่วไปมาแล้ว 4 ชุดวิชา ตามโครงสร้างหลักสูตรที่สาขาวิชากำหนด</li> </ol> <div style="border: 1px solid black; padding: 5px; margin-top: 10px;"> <p>ศึกษาโครงสร้างและรายละเอียดของหลักสูตร หน้า 380-387 สมัครภาคต้น ศึกษาโปรแกรมการลงทะเบียนเรียน หน้า 445 สมัครภาคปลาย ศึกษาโปรแกรมการลงทะเบียนเรียน หน้า 455-456</p> </div>

นักศึกษาที่ศึกษาในโครงสร้างหลักสูตรปรับปรุง พ.ศ. 2565 หากไม่สำเร็จการศึกษาในปีการศึกษา 2572

มหาวิทยาลัยจะโอนนักศึกษาเข้าสู่หลักสูตรปรับปรุงฉบับใหม่โดยอัตโนมัติ

## โครงสร้างและรายละเอียดของหลักสูตร

### หลักสูตรเกษตรศาสตรบัณฑิต

แผนกวิชาการจัดการการเกษตร หลักสูตรปรับปรุง พ.ศ. 2565

วิชาเอกการจัดการการผลิตพืช รหัส 90514

1. สำเร็จการศึกษา ม.3 หรือเทียบเท่า หรือ ม.6 หรือเทียบเท่า หรือ ปวช. หรือเทียบเท่าทุกสาขาวิชา หรือเป็นนักศึกษาทดลองเรียนระดับปริญญาตรีที่สอบผ่านชุดวิชาในหมวดวิชาศึกษาทั่วไปมาแล้ว 4 ชุดวิชา ตามโครงสร้างหลักสูตรที่สาขาวิชากำหนด

### โครงสร้างหลักสูตร

ก. หมวดวิชาศึกษาทั่วไป*	5 ชุดวิชา	(30 หน่วยกิต)
ข. หมวดวิชาเฉพาะ	15 ชุดวิชา	(90 หน่วยกิต)
ค. หมวดวิชาเลือกเสรี	1 ชุดวิชา	(6 หน่วยกิต)
รวมตลอดหลักสูตรต้องศึกษาไม่น้อยกว่า	21 ชุดวิชา	(126 หน่วยกิต)

(ใช้ระยะเวลาในการศึกษาตามโครงสร้างหลักสูตร 3 ปีครึ่ง)

### รายละเอียดหลักสูตร

ก. หมวดวิชาศึกษาทั่วไป\* 5 ชุดวิชา (30 หน่วยกิต)

- บัณฑิต 1 ชุดวิชา

10151 ไทยศึกษา

- และเลือก 4 ชุดวิชา โดยเลือกเรียนตามกลุ่มวิชา กลุ่มวิชาละ 1 ชุดวิชา ต่อไปนี้

#### กลุ่มวิชาภาษา

10111 ภาษาอังกฤษเพื่อการสื่อสาร	10161 ภาษาไทยเพื่อการสื่อสาร	10163 ภาษาเขมรเพื่อการสื่อสาร
	10162 ภาษาจีนเพื่อการสื่อสาร	

#### กลุ่มวิชาสังคมศาสตร์

10131 สังคมมนุษย์ 10152 ไทยกับสังคมโลก

#### กลุ่มวิชามนุษยศาสตร์

10103 ทักษะชีวิต 10121 อารยธรรมมนุษย์ 10164 สังคมและวัฒนธรรมอาเซียน

#### กลุ่มวิชาวิทยาศาสตร์และคณิตศาสตร์

10141 วิทยาศาสตร์ เทคโนโลยี  
และสิ่งแวดล้อมเพื่อชีวิต

**ข. หมวดวิชาเฉพาะ****15 ชุดวิชา (90 หน่วยกิต)****วิชาแกน 2 ชุดวิชา**

90201 การจัดการฟาร์ม

90204 พื้นฐานการเกษตร

ทรัพยากรธรรมชาติและ

สิ่งแวดล้อม

**วิชาเฉพาะด้าน 13 ชุดวิชา****- บัณฑิต 10 ชุดวิชา**

90307 การผลิตพืช

93335 วิทยาศาสตร์เพื่อการผลิตพืช

93442 ประสบการณ์วิชาชีพ

90406 การจัดการดิน น้ำ และปุ๋ย

93337 การปรับปรุงพันธุ์พืช

การจัดการการผลิตพืช<sup>(2)</sup>93256 การฝึกปฏิบัติเสริมทักษะ  
การผลิตพืช<sup>(1)</sup>

และการขยายพันธุ์พืช

93454 สารสนเทศเพื่อการผลิตพืช

93257 การจัดการสุขภาพพืช

93353 นวัตกรรมและการจัดการ

และเกษตรอัจฉริยะ

ผลผลิตพืช

93455 การฝึกปฏิบัติการจัดการ  
การผลิตพืช<sup>(1)</sup>**- และเลือก 3 ชุดวิชา จากกลุ่มวิชาต่อไปนี้โดยไม่จำเป็นต้องเลือกจากกลุ่มวิชาเดียวกัน****กลุ่มวิชาส่งเสริมการเกษตรและสหกรณ์**

91109 หลักการส่งเสริมและพัฒนาการเกษตร

**กลุ่มวิชาเทคโนโลยีการเกษตร การจัดการทรัพยากรป่าไม้และสิ่งแวดล้อม**

91427 การป่าไม้ชุมชน

93457 การจัดการการผลิตพืชไร่

93468 การจัดการการผลิตผักเชิงธุรกิจ

93354 อาหารและการให้อาหารสัตว์

อุตสาหกรรม

93470 การจัดภูมิทัศน์เชิงธุรกิจ

93456 การจัดการการผลิตธัญพืช  
และพืชอาหารสัตว์เชิงธุรกิจ

93458 การจัดการการผลิตไม้ดอก

93471 เกษตรกรรมยั่งยืน

ไม้ประดับเชิงธุรกิจ

93472 การผลิตพืชในโรงเรือนอัจฉริยะ

93467 การจัดการการผลิตไม้ผลเชิงธุรกิจ

และโรงงานผลิตพืช

**กลุ่มวิชาธุรกิจการเกษตรและการประกอบการ**

94329 ความรู้พื้นฐานเกี่ยวกับ

94462 ธุรกิจการเกษตรระหว่างประเทศ

94465 การพัฒนาธุรกิจการเกษตร

ธุรกิจการเกษตรและการเป็น  
ผู้ประกอบการ

94464 การจัดการโลจิสติกส์และ

และการประกอบการ

โซ่อุปทานในธุรกิจการเกษตร

**ค. หมวดวิชาเลือกเสรี****1 ชุดวิชา (6 หน่วยกิต)**

สามารถเลือกศึกษาได้จากชุดวิชาหรือรายวิชาต่าง ๆ ที่เปิดสอนตามโครงการสัมฤทธิ์บัตร หรือในหลักสูตรระดับประกาศนียบัตร  
ปริญญาตรีหรือเทียบเท่า ยกเว้นชุดวิชาหรือรายวิชาที่มีลักษณะดังต่อไปนี้

- (1) ชุดวิชาประสบการณ์วิชาชีพของทุกสาขาวิชา
- (2) ชุดวิชาหรือรายวิชาที่มีเนื้อหาซ้ำซ้อนกับชุดวิชาบังคับอื่น ๆ ในหลักสูตรที่เรียน
- (3) ชุดวิชาหรือรายวิชาที่มีการกำหนดคุณสมบัติและทักษะพื้นฐานไว้โดยเฉพาะ
- (4) ชุดวิชาหรือรายวิชาที่สภาวิชาการมีมติอนุมัติไม่ให้เป็นชุดวิชาเลือกเสรี
- (5) ชุดวิชาหรือรายวิชาที่มีเนื้อหาและมีการทำกิจกรรมภาคปฏิบัติ หรือตามที่สภาวิชาชีพหรือองค์กรวิชาชีพกำหนด

หมายเหตุ <sup>(1)</sup> เป็นชุดวิชาที่มีการฝึกปฏิบัติเสริมทักษะ

<sup>(2)</sup> เป็นชุดวิชาที่นักศึกษาต้องลงทะเบียนเรียนในภาคการศึกษาสุดท้ายและเหลือไม่เกิน 3 ชุดวิชา ก่อนจบการศึกษาเท่านั้น

โปรดศึกษารายละเอียดจากเอกสารหลักสูตรการศึกษาของสาขาวิชาที่มหาวิทยาลัยจัดส่งให้ในการตอบรับเป็นนักศึกษาของมหาวิทยาลัยหรือที่เว็บไซต์ของมหาวิทยาลัย <https://www.stou.ac.th> ไปที่ หลักสูตรที่เปิดสอน → หลักสูตรปริญญาตรี → สาขาวิชา/แขนงวิชา/วิชาเอก (ที่สมัครเข้าศึกษา) → การลงทะเบียนเรียนชุดวิชาเลือกเสรี

นอกเหนือจากชุดวิชาในโครงสร้างหลักสูตรแล้ว ผู้สมัครต้องมีผลการทดสอบความรู้ภาษาอังกฤษ STOU-EPT หรือผลการทดสอบความรู้ภาษาอังกฤษตามมาตรฐานระดับอุดมศึกษาจากสถาบันอื่นที่สอบผ่านมาแล้วไม่เกิน 2 ปี นับถึงวันที่ยื่นผลการทดสอบมาแสดงก่อนสำเร็จการศึกษา ซึ่งนักศึกษาสามารถยื่นผลการทดสอบความรู้ภาษาอังกฤษ ได้ตลอดระยะเวลาที่กำลังศึกษาอยู่ โดยไม่ต้องรอใกล้สำเร็จการศึกษา

## 2. สำเร็จการศึกษา ปวส. หรือเทียบเท่าประเภทวิชาเกษตรกรรม หรืออนุปริญญาหรือเทียบเท่าทางการเกษตร

### โครงสร้างหลักสูตร

ก. หมวดวิชาศึกษาทั่วไป*	3	ชุดวิชา	(18 หน่วยกิต)
ข. หมวดวิชาเฉพาะ	10	ชุดวิชา	(60 หน่วยกิต)
ค. หมวดวิชาเลือกเสรี	1	ชุดวิชา	(6 หน่วยกิต)
รวมตลอดหลักสูตรต้องศึกษาไม่น้อยกว่า	14	ชุดวิชา	(84 หน่วยกิต)

(ใช้ระยะเวลาในการศึกษาตามโครงสร้างหลักสูตร 2 ปีครึ่ง)

### รายละเอียดหลักสูตร

ก. หมวดวิชาศึกษาทั่วไป*	3	ชุดวิชา	(18 หน่วยกิต)
10121 อารยธรรมมนุษย์	10131 สังคมมนุษย์	10151 ไทยศึกษา	
ข. หมวดวิชาเฉพาะ	10	ชุดวิชา	(60 หน่วยกิต)
- บัณฑิต 6 ชุดวิชา			
93335 วิทยาศาสตร์เพื่อการผลิตพืช	93353 นวัตกรรมและการจัดการ	93454 สารสนเทศเพื่อการผลิตพืช	
93337 การปรับปรุงพันธุ์พืชและการขยายพันธุ์พืช	ผลผลิตพืช	และเกษตรอัจฉริยะ	
	93442 ประสบการณ์วิชาชีพการจัดการการผลิตพืช <sup>(2)</sup>	93455 การฝึกปฏิบัติการจัดการการผลิตพืช <sup>(1)</sup>	

- และเลือก 4 ชุดวิชา จากกลุ่มวิชาต่อไปนี้โดยไม่จำเป็นต้องเลือกจากกลุ่มวิชาเดียวกัน

### กลุ่มวิชาส่งเสริมการเกษตรและสหกรณ์

91109 หลักการส่งเสริมและ พัฒนาการเกษตร
---

หมายเหตุ \* หมวดวิชาศึกษาทั่วไป จัดการเรียนการสอนออนไลน์สมบูรณ์แบบ ศึกษารายละเอียด หน้า (4)

(1) เป็นชุดวิชาที่มีการฝึกปฏิบัติเสริมทักษะ

(2) เป็นชุดวิชาที่นักศึกษาต้องลงทะเบียนเรียนในภาคการศึกษาสุดท้ายและเหลือไม่เกิน 3 ชุดวิชา ก่อนจบการศึกษาเท่านั้น



**กลุ่มวิชาเทคโนโลยีการเกษตร การจัดการทรัพยากรป่าไม้และสิ่งแวดล้อม**

91427 การป่าไม้ชุมชน	93457 การจัดการการผลิตพืชไร่	93468 การจัดการการผลิตผักเชิงธุรกิจ
93354 อาหารและการให้อาหารสัตว์	อุตสาหกรรม	93470 การจัดภูมิทัศน์เชิงธุรกิจ
93456 การจัดการการผลิตธัญพืช	93458 การจัดการการผลิตไม้ดอก	93471 เกษตรกรรมยั่งยืน
และพืชอาหารสัตว์เชิงธุรกิจ	ไม้ประดับเชิงธุรกิจ	93472 การผลิตพืชในโรงเรือนอัจฉริยะ
	93467 การจัดการการผลิตไม้ผลเชิงธุรกิจ	และโรงงานผลิตพืช

**กลุ่มวิชาธุรกิจการเกษตรและการประกอบการ**

94329 ความรู้พื้นฐานเกี่ยวกับ	94462 ธุรกิจการเกษตรระหว่างประเทศ	94465 การพัฒนาธุรกิจการเกษตร
ธุรกิจการเกษตรและการเป็น	94464 การจัดการโลจิสติกส์และ	และการประกอบการ
ผู้ประกอบการ	โซ่อุปทานในธุรกิจการเกษตร	

**ค. หมวดวิชาเลือกเสรี**

**1 ชุดวิชา (6 หน่วยกิต)**

สามารถเลือกศึกษาได้จากชุดวิชาหรือรายวิชาต่าง ๆ ที่เปิดสอนตามโครงการสัมฤทธิ์บัตร หรือในหลักสูตรระดับประกาศนียบัตรปริญญาตรีหรือเทียบเท่า ยกเว้นชุดวิชาหรือรายวิชาที่มีลักษณะดังต่อไปนี้

- (1) ชุดวิชาประสบการณ์วิชาชีพของทุกสาขาวิชา
- (2) ชุดวิชาหรือรายวิชาที่มีเนื้อหาซ้ำซ้อนกับชุดวิชาบังคับอื่น ๆ ในหลักสูตรที่เรียน
- (3) ชุดวิชาหรือรายวิชาที่มีการกำหนดคุณสมบัติและทักษะพื้นฐานไว้โดยเฉพาะ
- (4) ชุดวิชาหรือรายวิชาที่สภาวิชาการมีมติอนุมัติไม่ให้เป็นชุดวิชาเลือกเสรี
- (5) ชุดวิชาหรือรายวิชาที่มีเนื้อหาและมีการทำกิจกรรมภาคปฏิบัติ หรือตามที่สภาวิชาชีพหรือองค์กรวิชาชีพกำหนด

โปรดศึกษารายละเอียดจากเอกสารหลักสูตรการศึกษาของสาขาวิชาที่มหาวิทยาลัยจัดส่งให้ในการตอบรับเป็นนักศึกษาของมหาวิทยาลัยหรือที่เว็บไซต์ของมหาวิทยาลัย <https://www.stou.ac.th> ไปที่ หลักสูตรที่เปิดสอน → หลักสูตรปริญญาตรี → สาขาวิชา/แขนงวิชา/วิชาเอก (ที่สมัครเข้าศึกษา) → การลงทะเบียนเรียนชุดวิชาเลือกเสรี

นอกเหนือจากชุดวิชาในโครงสร้างหลักสูตรแล้ว ผู้สมัคร**ต้องมี**ผลการทดสอบความรู้ภาษาอังกฤษ STOU-EPT หรือผลการทดสอบความรู้ภาษาอังกฤษตามมาตรฐานระดับอุดมศึกษาจากสถาบันอื่นที่สอบผ่านมาแล้วไม่เกิน 2 ปี นับถึงวันที่ยื่นผลการทดสอบมาแสดงก่อนสำเร็จการศึกษา ซึ่งนักศึกษาสามารถยื่นผลการทดสอบความรู้ภาษาอังกฤษได้ตลอดระยะเวลาที่กำลังศึกษาอยู่ โดยไม่ต้องรอใกล้สำเร็จการศึกษา

### 3. สำเร็จการศึกษา ปวส. หรือเทียบเท่าที่มีใช้ประเภทวิชาเกษตรกรรม หรืออนุปริญญาหรือเทียบเท่าที่มีใช้ ทางการเกษตร

#### โครงสร้างหลักสูตร

ก. หมวดวิชาศึกษาทั่วไป*	3	ชุดวิชา	(18 หน่วยกิต)
ข. หมวดวิชาเฉพาะ	11	ชุดวิชา	(66 หน่วยกิต)
ค. หมวดวิชาเลือกเสรี	1	ชุดวิชา	(6 หน่วยกิต)
รวมตลอดหลักสูตรต้องศึกษาไม่น้อยกว่า	15	ชุดวิชา	(90 หน่วยกิต)

(ใช้ระยะเวลาในการศึกษาตามโครงสร้างหลักสูตร 2 ปีครึ่ง)

#### รายละเอียดหลักสูตร

ก. หมวดวิชาศึกษาทั่วไป*	3	ชุดวิชา	(18 หน่วยกิต)
10121 อารยธรรมมนุษย์	10141	วิทยาศาสตร์ เทคโนโลยี และสิ่งแวดล้อมเพื่อชีวิต	10151 ไทยศึกษา
ข. หมวดวิชาเฉพาะ	11	ชุดวิชา	(66 หน่วยกิต)
90201 การจัดการฟาร์ม	93257	การจัดการสุขภาพพืช	93442 ประสบการณ์วิชาชีพการจัดการการผลิตพืช <sup>(2)</sup>
90307 การผลิตพืช	93335	วิทยาศาสตร์เพื่อการผลิตพืช	
90406 การจัดการดิน น้ำ และปุ๋ย	93337	การปรับปรุงพันธุ์พืชและการขยายพันธุ์พืช	93454 สารสนเทศเพื่อการผลิตพืชและเกษตรอัจฉริยะ
93256 การฝึกปฏิบัติเสริมทักษะการผลิตพืช <sup>(1)</sup>	93353	นวัตกรรมและการจัดการผลผลิตพืช	93455 การฝึกปฏิบัติการจัดการการผลิตพืช <sup>(1)</sup>

#### ค. หมวดวิชาเลือกเสรี 1 ชุดวิชา (6 หน่วยกิต)

สามารถเลือกศึกษาได้จากชุดวิชาหรือรายวิชาต่าง ๆ ที่เปิดสอนตามโครงการสัมฤทธิ์บัตร หรือในหลักสูตรระดับประกาศนียบัตรปริญญาตรีหรือเทียบเท่า ยกเว้นชุดวิชาหรือรายวิชาที่มีลักษณะดังต่อไปนี้

- (1) ชุดวิชาประสบการณ์วิชาชีพของทุกสาขาวิชา
- (2) ชุดวิชาหรือรายวิชาที่มีเนื้อหาซ้ำซ้อนกับชุดวิชาบังคับอื่น ๆ ในหลักสูตรที่เรียน
- (3) ชุดวิชาหรือรายวิชาที่มีการกำหนดคุณสมบัติและทักษะพื้นฐานไว้โดยเฉพาะ
- (4) ชุดวิชาหรือรายวิชาที่สภาวิชาการมีมติอนุมัติไม่ให้เป็นชุดวิชาเลือกเสรี
- (5) ชุดวิชาหรือรายวิชาที่มีเนื้อหาและมีการทำกิจกรรมภาคปฏิบัติ หรือตามที่สภาวิชาชีพหรือองค์กรวิชาชีพกำหนด

โปรดศึกษารายละเอียดจากเอกสารหลักสูตรการศึกษาของสาขาวิชาที่มหาวิทยาลัยจัดส่งให้ในการตอบรับเป็นนักศึกษาของมหาวิทยาลัยหรือที่เว็บไซต์ของมหาวิทยาลัย <https://www.stou.ac.th> ไปที่ หลักสูตรที่เปิดสอน → หลักสูตรปริญญาตรี → สาขาวิชา/แขนงวิชา/วิชาเอก (ที่สมัครเข้าศึกษา) → การลงทะเบียนเรียนชุดวิชาเลือกเสรี

นอกเหนือจากชุดวิชาในโครงสร้างหลักสูตรแล้ว ผู้สมัคร**ต้องมี**ผลการทดสอบความรู้ภาษาอังกฤษ STOU-EPT หรือผลการทดสอบความรู้ภาษาอังกฤษตามมาตรฐานระดับอุดมศึกษาจากสถาบันอื่นที่สอบผ่านมาแล้วไม่เกิน 2 ปี นับถึงวันที่ยื่นผลการทดสอบมาแสดงก่อนสำเร็จการศึกษา ซึ่งนักศึกษาสามารถยื่นผลการทดสอบความรู้ภาษาอังกฤษได้ตลอดระยะเวลาที่กำลังศึกษาอยู่ โดยไม่ต้องรอใกล้สำเร็จการศึกษา

หมายเหตุ \* หมวดวิชาศึกษาทั่วไป จัดการเรียนการสอนออนไลน์สมบูรณ์แบบ ศึกษารายละเอียด หน้า (4)

(1) เป็นชุดวิชาที่มีการฝึกปฏิบัติเสริมทักษะ

(2) เป็นชุดวิชาที่นักศึกษาต้องลงทะเบียนเรียนในภาคการศึกษาสุดท้ายและเหลือไม่เกิน 3 ชุดวิชา ก่อนจบการศึกษาเท่านั้น

#### 4. สำเร็จการศึกษาปริญญาตรีหรือเทียบเท่าทางการเกษตร

##### โครงสร้างหลักสูตร

ก. หมวดวิชาศึกษาทั่วไป*	1	ชุดวิชา	(6 หน่วยกิต)
ข. หมวดวิชาเฉพาะ	10	ชุดวิชา	(60 หน่วยกิต)
ค. หมวดวิชาเลือกเสรี	1	ชุดวิชา	(6 หน่วยกิต)
รวมตลอดหลักสูตรต้องศึกษาไม่น้อยกว่า	12	ชุดวิชา	(72 หน่วยกิต)

(ใช้ระยะเวลาในการศึกษาตามโครงสร้างหลักสูตร 2 ปี)

##### รายละเอียดหลักสูตร

ก. หมวดวิชาศึกษาทั่วไป*	1	ชุดวิชา	(6 หน่วยกิต)
10151 ไทยศึกษา			
ข. หมวดวิชาเฉพาะ	10	ชุดวิชา	(60 หน่วยกิต)

##### - บัณฑิต 6 ชุดวิชา

93335 วิทยาศาสตร์เพื่อการผลิตพืช	93353 นวัตกรรมและการจัดการ	93454 สารสนเทศเพื่อการผลิตพืช
93337 การปรับปรุงพันธุ์พืชและ	ผลผลิตพืช	และเกษตรอัจฉริยะ
การขยายพันธุ์พืช	93442 ประสบการณ์วิชาชีพการจัดการ	93455 การฝึกปฏิบัติการจัดการ
	การผลิตพืช <sup>(2)</sup>	การผลิตพืช <sup>(1)</sup>

##### - และเลือก 4 ชุดวิชา จากกลุ่มวิชาต่อไปนี้โดยไม่จำเป็นต้องเลือกจากกลุ่มวิชาเดียวกัน

##### กลุ่มวิชาส่งเสริมการเกษตรและสหกรณ์

91109 หลักการส่งเสริมและ
พัฒนาการเกษตร

##### กลุ่มวิชาเทคโนโลยีการเกษตร การจัดการทรัพยากรป่าไม้และสิ่งแวดล้อม

91427 การป่าไม้ชุมชน	93457 การจัดการการผลิตพืชไร่	93468 การจัดการการผลิตผักเชิงธุรกิจ
93354 อาหารและการให้อาหารสัตว์	อุตสาหกรรม	93470 การจัดการภูมิทัศน์เชิงธุรกิจ
93456 การจัดการการผลิตธัญพืช	93458 การจัดการการผลิตไม้ดอก	93471 เกษตรกรรมยั่งยืน
และพืชอาหารสัตว์เชิงธุรกิจ	ไม้ประดับเชิงธุรกิจ	93472 การผลิตพืชในโรงเรือนอัจฉริยะ
	93467 การจัดการการผลิตไม้ผลเชิงธุรกิจ	และโรงงานผลิตพืช

##### กลุ่มวิชาธุรกิจการเกษตรและการประกอบการ

94329 ความรู้พื้นฐานเกี่ยวกับ	94462 ธุรกิจการเกษตรระหว่างประเทศ	94465 การพัฒนาธุรกิจการเกษตร
ธุรกิจการเกษตรและการเป็น	94464 การจัดการโลจิสติกส์และ	และการประกอบการ
ผู้ประกอบการ	โซ่อุปทานในธุรกิจการเกษตร	

หมายเหตุ \* หมวดวิชาศึกษาทั่วไป จัดการเรียนการสอนออนไลน์สมบูรณ์แบบ ศึกษารายละเอียด หน้า (4)

(1) เป็นชุดวิชาที่มีการฝึกปฏิบัติเสริมทักษะ

(2) เป็นชุดวิชาที่นักศึกษาต้องลงทะเบียนเรียนในภาคการศึกษาสุดท้ายและเหลือไม่เกิน 3 ชุดวิชา ก่อนจบการศึกษาเท่านั้น

## ค. หมวดวิชาเลือกเสรี

## 1 ชุดวิชา (6 หน่วยกิต)

สามารถเลือกศึกษาได้จากชุดวิชาหรือรายวิชาต่าง ๆ ที่เปิดสอนตามโครงการสัมฤทธิ์บัตร หรือในหลักสูตรระดับประกาศนียบัตรปริญญาตรีหรือเทียบเท่า ยกเว้นชุดวิชาหรือรายวิชาที่มีลักษณะดังต่อไปนี้

- (1) ชุดวิชาประสบการณ์วิชาชีพของทุกสาขาวิชา
- (2) ชุดวิชาหรือรายวิชาที่มีเนื้อหาซ้ำซ้อนกับชุดวิชาบังคับอื่น ๆ ในหลักสูตรที่เรียน
- (3) ชุดวิชาหรือรายวิชาที่มีการกำหนดคุณสมบัติและทักษะพื้นฐานไว้โดยเฉพาะ
- (4) ชุดวิชาหรือรายวิชาที่สภาวิชาการมีมติอนุมัติไม่ให้เป็นชุดวิชาเลือกเสรี
- (5) ชุดวิชาหรือรายวิชาที่มีเนื้อหาและมีการทำกิจกรรมภาคปฏิบัติ หรือตามที่สภาวิชาชีพหรือองค์กรวิชาชีพกำหนด

โปรดศึกษารายละเอียดจากเอกสารหลักสูตรการศึกษาของสาขาวิชาที่มหาวิทยาลัยจัดส่งให้การตอบรับเป็นนักศึกษาของมหาวิทยาลัยหรือที่เว็บไซต์ของมหาวิทยาลัย <https://www.stou.ac.th> ไปที่ หลักสูตรที่เปิดสอน → หลักสูตรปริญญาตรี → สาขาวิชา/แขนงวิชา/วิชาเอก (ที่สมัครเข้าศึกษา) → การลงทะเบียนเรียนชุดวิชาเลือกเสรี

นอกเหนือจากชุดวิชาในโครงสร้างหลักสูตรแล้ว ผู้สมัครต้องมีผลการทดสอบความรู้ภาษาอังกฤษ STOU-EPT หรือผลการทดสอบความรู้ภาษาอังกฤษตามมาตรฐานระดับอุดมศึกษาจากสถาบันอื่นที่สอบผ่านมาแล้วไม่เกิน 2 ปี นับถึงวันที่ยื่นผลการทดสอบมาแสดงก่อนสำเร็จการศึกษา ซึ่งนักศึกษาสามารถยื่นผลการทดสอบความรู้ภาษาอังกฤษได้ตลอดระยะเวลาที่กำลังศึกษาอยู่ โดยไม่ต้องรอใกล้สำเร็จการศึกษา

## 5. สำเร็จการศึกษาปริญญาตรีหรือเทียบเท่าในสาขาวิชาอื่น ๆ ที่มีใช้ทางการเกษตร

## โครงสร้างหลักสูตร

ก. หมวดวิชาศึกษาทั่วไป*	1	ชุดวิชา	(6 หน่วยกิต)
ข. หมวดวิชาเฉพาะ	12	ชุดวิชา	(72 หน่วยกิต)
ค. หมวดวิชาเลือกเสรี	1	ชุดวิชา	(6 หน่วยกิต)
รวมตลอดหลักสูตรต้องศึกษาไม่น้อยกว่า	14	ชุดวิชา	(84 หน่วยกิต)

(ใช้ระยะเวลาในการศึกษาตามโครงสร้างหลักสูตร 2 ปีครึ่ง)

## รายละเอียดหลักสูตร

ก. หมวดวิชาศึกษาทั่วไป*	1	ชุดวิชา	(6 หน่วยกิต)
-------------------------	---	---------	--------------

10151 ไทยศึกษา

ข. หมวดวิชาเฉพาะ	12	ชุดวิชา	(72 หน่วยกิต)
------------------	----	---------	---------------

## - บัณฑิต 11 ชุดวิชา

90201 การจัดการฟาร์ม	93257 การจัดการสุขภาพพืช	93442 ประสบการณ์วิชาชีพการจัดการ
90307 การผลิตพืช	93335 วิทยาศาสตร์เพื่อการผลิตพืช	การผลิตพืช <sup>(2)</sup>
90406 การจัดการดิน น้ำ และปุ๋ย	93337 การปรับปรุงพันธุ์พืชและ	93454 สารสนเทศเพื่อการผลิตพืช
93256 การฝึกปฏิบัติเสริมทักษะ	การขยายพันธุ์พืช	และเกษตรอัจฉริยะ
การผลิตพืช <sup>(1)</sup>	93353 นวัตกรรมและการจัดการ	93455 การฝึกปฏิบัติการจัดการ
	ผลผลิตพืช	การผลิตพืช <sup>(1)</sup>

หมายเหตุ \* หมวดวิชาศึกษาทั่วไป จัดการเรียนการสอนออนไลน์สมบูรณ์แบบ ศึกษารายละเอียด หน้า (4)

<sup>(1)</sup> เป็นชุดวิชาที่มีการฝึกปฏิบัติเสริมทักษะ

<sup>(2)</sup> เป็นชุดวิชาที่นักศึกษาต้องลงทะเบียนเรียนในภาคการศึกษาสุดท้ายและเหลือไม่เกิน 3 ชุดวิชา ก่อนจบการศึกษาเท่านั้น

**- และเลือก 1 ชุดวิชา จากกลุ่มวิชาต่อไปนี้**

**กลุ่มวิชาส่งเสริมการเกษตรและสหกรณ์**

91109 หลักการส่งเสริมและ

พัฒนาการเกษตร

**กลุ่มวิชาเทคโนโลยีการเกษตร การจัดการทรัพยากรป่าไม้และสิ่งแวดล้อม**

91427 การป่าไม้ชุมชน

93457 การจัดการการผลิตพืชไร่

93468 การจัดการการผลิตผักเชิงธุรกิจ

93354 อาหารและการให้อาหารสัตว์

อุตสาหกรรม

93470 การจัดภูมิทัศน์เชิงธุรกิจ

93456 การจัดการการผลิตธัญพืช

93458 การจัดการการผลิตไม้ดอก

93471 เกษตรกรรมยั่งยืน

และพืชอาหารสัตว์เชิงธุรกิจ

ไม้ประดับเชิงธุรกิจ

93472 การผลิตพืชในโรงเรือนอัจฉริยะ

93467 การจัดการการผลิตไม้ผลเชิงธุรกิจ

และโรงงานผลิตพืช

**กลุ่มวิชาธุรกิจการเกษตรและการประกอบการ**

94329 ความรู้พื้นฐานเกี่ยวกับ

94462 ธุรกิจการเกษตรระหว่างประเทศ

94465 การพัฒนาธุรกิจการเกษตร

ธุรกิจการเกษตรและการเป็น

94464 การจัดการโลจิสติกส์และ

และการประกอบการ

ผู้ประกอบการ

โซ่อุปทานในธุรกิจการเกษตร

**ค. หมวดวิชาเลือกเสรี**

**1 ชุดวิชา (6 หน่วยกิต)**

สามารถเลือกศึกษาได้จากชุดวิชาหรือรายวิชาต่าง ๆ ที่เปิดสอนตามโครงการสัมฤทธิ์บัตร หรือในหลักสูตรระดับประกาศนียบัตรปริญญาตรีหรือเทียบเท่า ยกเว้นชุดวิชาหรือรายวิชาที่มีลักษณะดังต่อไปนี้

- (1) ชุดวิชาประสบการณ์วิชาชีพของทุกสาขาวิชา
- (2) ชุดวิชาหรือรายวิชาที่มีเนื้อหาซ้ำซ้อนกับชุดวิชาบังคับอื่น ๆ ในหลักสูตรที่เรียน
- (3) ชุดวิชาหรือรายวิชาที่มีการกำหนดคุณสมบัติและทักษะพื้นฐานไว้โดยเฉพาะ
- (4) ชุดวิชาหรือรายวิชาที่สภาวิชาการมีมติอนุมัติไม่ให้เป็นชุดวิชาเลือกเสรี
- (5) ชุดวิชาหรือรายวิชาที่มีเนื้อหาและมีการทำกิจกรรมภาคปฏิบัติ หรือตามที่สภาวิชาชีพหรือองค์กรวิชาชีพกำหนด

โปรดศึกษารายละเอียดจากเอกสารหลักสูตรการศึกษาของสาขาวิชาที่มหาวิทยาลัยจัดส่งให้ในการตอบรับเป็นนักศึกษาของมหาวิทยาลัยหรือที่เว็บไซต์ของมหาวิทยาลัย <https://www.stou.ac.th> ไปที่ หลักสูตรที่เปิดสอน → หลักสูตรปริญญาตรี → สาขาวิชา/แขนงวิชา/วิชาเอก (ที่สมัครเข้าศึกษา) → การลงทะเบียนเรียนชุดวิชาเลือกเสรี

นอกเหนือจากชุดวิชาในโครงสร้างหลักสูตรแล้ว ผู้สมัคร**ต้องมี**ผลการทดสอบความรู้ภาษาอังกฤษ STOU-EPT หรือผลการทดสอบความรู้ภาษาอังกฤษตามมาตรฐานระดับอุดมศึกษาจากสถาบันอื่นที่สอบผ่านมาแล้วไม่เกิน 2 ปี นับถึงวันที่ยื่นผลการทดสอบมาแสดงก่อนสำเร็จการศึกษา ซึ่งนักศึกษาสามารถยื่นผลการทดสอบความรู้ภาษาอังกฤษได้ตลอดระยะเวลาที่กำลังศึกษาอยู่ โดยไม่ต้องรอใกล้สำเร็จการศึกษา

## คุณสมบัติของผู้สมัคร

หลักสูตรเกษตรศาสตรบัณฑิต

แผนกวิชาการจัดการการเกษตร หลักสูตรปรับปรุง พ.ศ. 2565

วิชาเอกการจัดการการผลิตสัตว์ รหัส 90524

### ชื่อปริญญา

เกษตรศาสตรบัณฑิต (การจัดการการเกษตร)

Bachelor of Agriculture (Agricultural  
Management)

### ชื่อย่อ

กษ.บ. (การจัดการการเกษตร)

B.Ag. (Agricultural Management)

(เปิดรับนักศึกษาใน ภาคต้น และ ภาคปลาย)

สาขาวิชา/แผนกวิชา/วิชาเอก	คุณสมบัติของผู้สมัคร						
สาขาวิชาเกษตรศาสตร์และสหกรณ์ รหัส 90  แผนกวิชาการจัดการการเกษตร วิชาเอกการจัดการการผลิตสัตว์ รหัส 90524	<p>ต้องสำเร็จการศึกษาวุฒิมัธยมศึกษาใดวุฒิมัธยมศึกษาหนึ่ง ดังนี้</p> <ol style="list-style-type: none"><li>สำเร็จการศึกษามัธยมศึกษาตอนต้น (ม.3) หรือเทียบเท่า ตามที่กระทรวงศึกษาธิการรับรอง และต้องเป็นผู้ที่มีประสบการณ์ในการประกอบอาชีพหรือการค้าหรือการดำรงชีวิต หรือการเป็นผู้นำสังคมอย่างหนึ่งอย่างใดมาแล้ว ไม่น้อยกว่า 5 ปี หรือมีอายุไม่น้อยกว่า 25 ปีบริบูรณ์ ในวันเปิดภาคการศึกษาที่สมัคร โดยกรอกแบบฟอร์ม มสธ.31 ในหน้า 536 และส่งมาพร้อมหลักฐานประกอบการสมัครเพื่อใช้ประกอบการพิจารณา รับเข้าศึกษา หรือ</li><li>สำเร็จการศึกษามัธยมศึกษาตอนปลาย (ม.6) หรือเทียบเท่า ตามที่กระทรวงศึกษาธิการรับรอง หรือ</li><li>สำเร็จการศึกษาประกาศนียบัตรวิชาชีพ (ปวช.) หรือเทียบเท่า ทุกสาขาวิชา หรือ</li><li>สำเร็จการศึกษาประกาศนียบัตรวิชาชีพชั้นสูง (ปวส.) หรือเทียบเท่า ทุกสาขาวิชา หรือ</li><li>สำเร็จการศึกษอนุปริญญา หรือปริญญาชั้นใดชั้นหนึ่งหรือเทียบเท่า ทุกสาขาวิชา จากสถาบันอุดมศึกษาที่สภามหาวิทยาลัยรับรอง หรือ</li><li>เป็นนักศึกษาทดลองเรียนระดับปริญญาตรีที่สอบผ่านชุดวิชา ในหมวดวิชาศึกษาทั่วไปมาแล้ว 4 ชุดวิชา ตามโครงสร้างหลักสูตรที่สาขาวิชากำหนด</li></ol> <table border="1"><tr><td colspan="2">ศึกษาโครงสร้างและรายละเอียดของหลักสูตร หน้า 389-395</td></tr><tr><td>สมัครภาคต้น</td><td>ศึกษาโปรแกรมการลงทะเบียนเรียน หน้า 446</td></tr><tr><td>สมัครภาคปลาย</td><td>ศึกษาโปรแกรมการลงทะเบียนเรียน หน้า 456-457</td></tr></table>	ศึกษาโครงสร้างและรายละเอียดของหลักสูตร หน้า 389-395		สมัครภาคต้น	ศึกษาโปรแกรมการลงทะเบียนเรียน หน้า 446	สมัครภาคปลาย	ศึกษาโปรแกรมการลงทะเบียนเรียน หน้า 456-457
ศึกษาโครงสร้างและรายละเอียดของหลักสูตร หน้า 389-395							
สมัครภาคต้น	ศึกษาโปรแกรมการลงทะเบียนเรียน หน้า 446						
สมัครภาคปลาย	ศึกษาโปรแกรมการลงทะเบียนเรียน หน้า 456-457						

นักศึกษาที่ศึกษาในโครงสร้างหลักสูตรปรับปรุง พ.ศ. 2565 หากไม่สำเร็จการศึกษาในปีการศึกษา 2572

มหาวิทยาลัยจะโอนนักศึกษาเข้าสู่หลักสูตรปรับปรุงฉบับใหม่โดยอัตโนมัติ

## โครงสร้างและรายละเอียดของหลักสูตร

### หลักสูตรเกษตรศาสตรบัณฑิต

### แผนวิชาการจัดการการเกษตร หลักสูตรปรับปรุง พ.ศ. 2565

### วิชาเอกการจัดการการผลิตสัตว์ รหัส 90524

1. สำเร็จการศึกษา ม.3 หรือเทียบเท่า หรือ ม.6 หรือเทียบเท่า หรือ ปวช. หรือเทียบเท่าทุกสาขาวิชา หรือเป็นนักศึกษาทดลองเรียนระดับปริญญาตรีที่สอบผ่านชุดวิชาในหมวดวิชาศึกษาทั่วไปมาแล้ว 4 ชุดวิชา ตามโครงสร้างหลักสูตรที่สาขาวิชากำหนด

#### โครงสร้างหลักสูตร

ก. หมวดวิชาศึกษาทั่วไป*	5	ชุดวิชา	(30 หน่วยกิต)
ข. หมวดวิชาเฉพาะ	15	ชุดวิชา	(90 หน่วยกิต)
ค. หมวดวิชาเลือกเสรี	1	ชุดวิชา	(6 หน่วยกิต)
รวมตลอดหลักสูตรต้องศึกษาไม่น้อยกว่า	21	ชุดวิชา	(126 หน่วยกิต)

(ใช้ระยะเวลาในการศึกษาตามโครงสร้างหลักสูตร 3 ปีครึ่ง)

#### รายละเอียดหลักสูตร

ก. หมวดวิชาศึกษาทั่วไป*	5	ชุดวิชา	(30 หน่วยกิต)
-------------------------	---	---------	---------------

- บัณฑิต 1 ชุดวิชา

10151 ไทยศึกษา

- และเลือก 4 ชุดวิชา โดยเลือกเรียนตามกลุ่มวิชา กลุ่มวิชาละ 1 ชุดวิชา ต่อไปนี้

#### กลุ่มวิชาภาษา

10111 ภาษาอังกฤษเพื่อการสื่อสาร	10161 ภาษาไทยเพื่อการสื่อสาร	10163 ภาษาเขมรเพื่อการสื่อสาร
	10162 ภาษาจีนเพื่อการสื่อสาร	

#### กลุ่มวิชาสังคมศาสตร์

10131 สังคมมนุษย์	10152 ไทยกับสังคมโลก
-------------------	----------------------

#### กลุ่มวิชามนุษยศาสตร์

10103 ทักษะชีวิต	10121 อารยธรรมมนุษย์	10164 สังคมและวัฒนธรรมอาเซียน
------------------	----------------------	-------------------------------

#### กลุ่มวิชาวิทยาศาสตร์และคณิตศาสตร์

10141 วิทยาศาสตร์ เทคโนโลยี  
และสิ่งแวดล้อมเพื่อชีวิต

ข. หมวดวิชาเฉพาะ	15	ชุดวิชา	(90 หน่วยกิต)
------------------	----	---------	---------------

#### วิชาแกน 2 ชุดวิชา

90201 การจัดการฟาร์ม	90204 พื้นฐานการเกษตร
	ทรัพยากรธรรมชาติและสิ่งแวดล้อม



**วิชาเฉพาะด้าน 13 ชุดวิชา****- บัณฑิต 10 ชุดวิชา**

90305 การผลิตสัตว์	93448 ประสบการณ์วิชาชีพ	93462 การจัดการการผลิตสุกร
93345 การปรับปรุงพันธุ์และ การสืบพันธุ์สัตว์	การจัดการการผลิตสัตว์ <sup>(2)</sup>	และสัตว์ปีก
93354 อาหารและการให้อาหารสัตว์	93460 การฝึกปฏิบัติการจัดการ การผลิตสัตว์ <sup>(1)</sup>	93463 การจัดการการผลิตสัตว์เคี้ยวเอื้อง
93355 สุขศาสตร์และการป้องกันโรคสัตว์	93461 การจัดการผลิตและ การตลาดสินค้าปศุสัตว์	93469 การวิจัยทางการจัดการ การผลิตสัตว์

**- และเลือก 3 ชุดวิชา จากกลุ่มวิชาต่อไปนี้ โดยไม่จำเป็นต้องเลือกจากกลุ่มวิชาเดียวกัน****กลุ่มวิชาส่งเสริมการเกษตรและสหกรณ์**

91109 หลักการส่งเสริมและ พัฒนาการเกษตร	91470 ภูมิปัญญา การจัดการและ การถ่ายทอดความรู้ในการ ส่งเสริมและพัฒนาการเกษตร	91471 ผู้นำ กลุ่ม องค์กร และ เครือข่ายทางการเกษตร
91110 สารสนเทศและสื่อเพื่อการ ส่งเสริมและพัฒนาการเกษตร		

**กลุ่มวิชาเทคโนโลยีการเกษตร การจัดการทรัพยากรป่าไม้และสิ่งแวดล้อม**

91466 การผลิตสัตว์เชิงนันทนาการ และเศรษฐกิจ	93456 การจัดการการผลิตธัญพืช และพืชอาหารสัตว์เชิงธุรกิจ	93466 เทคโนโลยีในการจัดการ การผลิตสัตว์
	93465 การจัดการเพาะเลี้ยงสัตว์น้ำ	

**กลุ่มวิชาธุรกิจการเกษตรและการประกอบการ**

94329 ความรู้พื้นฐานเกี่ยวกับ ธุรกิจการเกษตรและการเป็น ผู้ประกอบการ	94330 การจัดการการปฏิบัติการ และการแปรรูปสินค้าเกษตร	94465 การพัฒนาธุรกิจการเกษตร และการประกอบการ
	94464 การจัดการโลจิสติกส์และ โซ่อุปทานในธุรกิจการเกษตร	

**ค. หมวดวิชาเลือกเสรี****1 ชุดวิชา (6 หน่วยกิต)**

สามารถเลือกศึกษาได้จากชุดวิชาหรือรายวิชาต่าง ๆ ที่เปิดสอนตามโครงการสัมฤทธิ์บัตร หรือในหลักสูตรระดับประกาศนียบัตร  
ปริญญาตรีหรือเทียบเท่า ยกเว้นชุดวิชาหรือรายวิชาที่มีลักษณะดังต่อไปนี้

- (1) ชุดวิชาประสบการณ์วิชาชีพของทุกสาขาวิชา
- (2) ชุดวิชาหรือรายวิชาที่มีเนื้อหาซ้ำซ้อนกับชุดวิชาบังคับอื่น ๆ ในหลักสูตรที่เรียน
- (3) ชุดวิชาหรือรายวิชาที่มีการกำหนดคุณสมบัติและทักษะพื้นฐานไว้โดยเฉพาะ
- (4) ชุดวิชาหรือรายวิชาที่สภาวิชาการมีมติอนุมัติไม่ให้เป็นชุดวิชาเลือกเสรี
- (5) ชุดวิชาหรือรายวิชาที่มีเนื้อหาและมีการทำกิจกรรมภาคปฏิบัติ หรือตามที่สภาวิชาชีพหรือองค์กรวิชาชีพกำหนด

หมายเหตุ <sup>(1)</sup> เป็นชุดวิชาที่มีการฝึกปฏิบัติเสริมทักษะ นักศึกษาควรลงทะเบียนเรียนชุดวิชา 93462 การจัดการการผลิตสุกรและสัตว์ปีก  
และ ชุดวิชา 93463 การจัดการการผลิตสัตว์เคี้ยวเอื้อง มาก่อน

<sup>(2)</sup> เป็นชุดวิชาที่นักศึกษาต้องลงทะเบียนเรียนในภาคการศึกษาสุดท้ายและเหลือไม่เกิน 3 ชุดวิชา ก่อนจบการศึกษาเท่านั้น



โปรดศึกษารายละเอียดจากเอกสารหลักสูตรการศึกษาของสาขาวิชาที่มหาวิทยาลัยจัดส่งให้ในการตอบรับเป็นนักศึกษาของมหาวิทยาลัยหรือที่เว็บไซต์ของมหาวิทยาลัย <https://www.stou.ac.th> ไปที่ หลักสูตรที่เปิดสอน → หลักสูตรปริญญาตรี → สาขาวิชา/แขนงวิชา/วิชาเอก (ที่สมัครเข้าศึกษา) → การลงทะเบียนเรียนชุดวิชาเลือกเสรี

นอกเหนือจากชุดวิชาในโครงสร้างหลักสูตรแล้ว ผู้สมัครต้องมีผลการทดสอบความรู้ภาษาอังกฤษ STOU-EPT หรือผลการทดสอบความรู้ภาษาอังกฤษตามมาตรฐานระดับอุดมศึกษาจากสถาบันอื่นที่สอบผ่านมาแล้วไม่เกิน 2 ปี นับถึงวันที่ยื่นผลการทดสอบมาแสดงก่อนสำเร็จการศึกษา ซึ่งนักศึกษาสามารถยื่นผลการทดสอบความรู้ภาษาอังกฤษ ได้ตลอดระยะเวลาที่กำลังศึกษาอยู่ โดยไม่ต้องรอใกล้สำเร็จการศึกษา

## 2. สำเร็จการศึกษา ปวส. หรือเทียบเท่าประเภทวิชาเกษตรกรรม หรืออนุปริญญาหรือเทียบเท่าทางการเกษตร

### โครงสร้างหลักสูตร

ก. หมวดวิชาศึกษาทั่วไป*	3	ชุดวิชา	(18 หน่วยกิต)
ข. หมวดวิชาเฉพาะ	10	ชุดวิชา	(60 หน่วยกิต)
ค. หมวดวิชาเลือกเสรี	1	ชุดวิชา	(6 หน่วยกิต)
รวมตลอดหลักสูตรต้องศึกษาไม่น้อยกว่า	14	ชุดวิชา	(84 หน่วยกิต)

(ใช้ระยะเวลาในการศึกษาตามโครงสร้างหลักสูตร 2 ปีครึ่ง)

### รายละเอียดหลักสูตร

ก. หมวดวิชาศึกษาทั่วไป*	3	ชุดวิชา	(18 หน่วยกิต)
10121 อารยธรรมมนุษย์	10131 สังคมมนุษย์	10151 ไทยศึกษา	
ข. หมวดวิชาเฉพาะ	10	ชุดวิชา	(60 หน่วยกิต)
93345 การปรับปรุงพันธุ์และการสืบพันธุ์สัตว์	93460 การฝึกปฏิบัติการจัดการการผลิตสัตว์ <sup>(1)</sup>	93463 การจัดการการผลิตสัตว์เคี้ยวเอื้อง	
93354 อาหารและการให้อาหารสัตว์	93461 การจัดการผลผลิตและการตลาดสินค้าปศุสัตว์	93466 เทคโนโลยีในการจัดการการผลิตสัตว์	
93355 สุขศาสตร์และการป้องกันโรคสัตว์	93462 การจัดการการผลิตสุกรและสัตว์ปีก	93469 การวิจัยทางการจัดการการผลิตสัตว์	
93448 ประสบการณ์วิชาชีพการจัดการการผลิตสัตว์ <sup>(2)</sup>			

### ค. หมวดวิชาเลือกเสรี

สามารถเลือกศึกษาได้จากชุดวิชาหรือรายวิชาต่าง ๆ ที่เปิดสอนตามโครงการสัมฤทธิ์บัตร หรือในหลักสูตรระดับประกาศนียบัตรปริญญาตรีหรือเทียบเท่า ยกเว้นชุดวิชาหรือรายวิชาที่มีลักษณะดังต่อไปนี้

- (1) ชุดวิชาประสบการณ์วิชาชีพของทุกสาขาวิชา
- (2) ชุดวิชาหรือรายวิชาที่มีเนื้อหาซ้ำซ้อนกับชุดวิชาบังคับอื่น ๆ ในหลักสูตรที่เรียน

หมายเหตุ \* หมวดวิชาศึกษาทั่วไป จัดการเรียนการสอนออนไลน์สมบูรณ์แบบ ศึกษารายละเอียด หน้า (4)

(1) เป็นชุดวิชาที่มีการฝึกปฏิบัติเสริมทักษะ นักศึกษาควรลงทะเบียนเรียนชุดวิชา 93462 การจัดการการผลิตสุกรและสัตว์ปีก และ ชุดวิชา 93463 การจัดการการผลิตสัตว์เคี้ยวเอื้อง มาก่อน

(2) เป็นชุดวิชาที่นักศึกษาต้องลงทะเบียนเรียนในภาคการศึกษาสุดท้ายและเหลือไม่เกิน 3 ชุดวิชา ก่อนจบการศึกษาเท่านั้น

- (3) ชุติวิชาหรือรายวิชาที่มีการกำหนดคุณสมบัติและทักษะพื้นฐานไว้โดยเฉพาะ
- (4) ชุติวิชาหรือรายวิชาที่สภาวิชาการมีมติอนุมัติไม่ให้เป็นชุติวิชาเลือกเสรี
- (5) ชุติวิชาหรือรายวิชาที่มีเนื้อหาและมีการทำกิจกรรมภาคปฏิบัติ หรือตามที่สภาวิชาชีพหรือองค์กรวิชาชีพกำหนด
- โปรดศึกษารายละเอียดจากเอกสารหลักสูตรการศึกษาของสาขาวิชาที่มหาวิทยาลัยจัดส่งให้ในการตอบรับเป็นนักศึกษาของมหาวิทยาลัยหรือที่เว็บไซต์ของมหาวิทยาลัย <https://www.stou.ac.th> ไปที่ หลักสูตรที่เปิดสอน → หลักสูตรปริญญาตรี → สาขาวิชา/แขนงวิชา/วิชาเอก (ที่สมัครเข้าศึกษา) → การลงทะเบียนเรียนชุติวิชาเลือกเสรี

นอกเหนือจากชุติวิชาในโครงสร้างหลักสูตรแล้ว ผู้สมัครต้องมีผลการทดสอบความรู้ภาษาอังกฤษ STOU-EPT หรือผลการทดสอบความรู้ภาษาอังกฤษตามมาตรฐานระดับอุดมศึกษาจากสถาบันอื่นที่สอบผ่านมาแล้วไม่เกิน 2 ปี นับถึงวันที่ยื่นผลการทดสอบมาแสดงก่อนสำเร็จการศึกษา ซึ่งนักศึกษาสามารถยื่นผลการทดสอบความรู้ภาษาอังกฤษ ได้ตลอดระยะเวลาที่กำลังศึกษาอยู่ โดยไม่ต้องรอใกล้สำเร็จการศึกษา

### 3. สำเร็จการศึกษา ปวส. หรือเทียบเท่าที่มีใช้ประเภทวิชาเกษตรกรรม หรืออนุปริญญาหรือเทียบเท่าที่มีใช้ทางการเกษตร

#### โครงสร้างหลักสูตร

ก. หมวดวิชาศึกษาทั่วไป*	3	ชุติวิชา	(18 หน่วยกิต)
ข. หมวดวิชาเฉพาะ	11	ชุติวิชา	(66 หน่วยกิต)
ค. หมวดวิชาเลือกเสรี	1	ชุติวิชา	(6 หน่วยกิต)
รวมตลอดหลักสูตรต้องศึกษาไม่น้อยกว่า	15	ชุติวิชา	(90 หน่วยกิต)

(ใช้ระยะเวลาในการศึกษาตามโครงสร้างหลักสูตร 2 ปีครึ่ง)

#### รายละเอียดหลักสูตร

ก. หมวดวิชาศึกษาทั่วไป*	3	ชุติวิชา	(18 หน่วยกิต)
10121 อารยธรรมมนุษย์	10141 วิทยาศาสตร์ เทคโนโลยี และสิ่งแวดล้อมเพื่อชีวิต	10151 ไทยศึกษา	
ข. หมวดวิชาเฉพาะ	11	ชุติวิชา	(66 หน่วยกิต)
90305 การผลิตสัตว์	93460 การฝึกปฏิบัติการจัดการการผลิตสัตว์ <sup>(1)</sup>	93463 การจัดการการผลิตสัตว์เคี้ยวเอื้อง	
93345 การปรับปรุงพันธุ์และการสืบพันธุ์สัตว์	93461 การจัดการผลผลิตและการตลาดสินค้าปศุสัตว์	93466 เทคโนโลยีในการจัดการการผลิตสัตว์	
93354 อาหารและการให้อาหารสัตว์	93462 การจัดการการผลิตสุกรและสัตว์ปีก	93469 การวิจัยทางการจัดการการผลิตสัตว์	
93355 สุขศาสตร์และการป้องกันโรคสัตว์			
93448 ประสบการณ์วิชาชีพการจัดการการผลิตสัตว์ <sup>(2)</sup>			

หมายเหตุ \* หมวดวิชาศึกษาทั่วไป จัดการเรียนการสอนออนไลน์สมบูรณ์แบบ ศึกษารายละเอียด หน้า (4)

(1) เป็นชุติวิชาที่มีการฝึกปฏิบัติเสริมทักษะ นักศึกษาควรลงทะเบียนเรียนชุติวิชา 93462 การจัดการการผลิตสุกรและสัตว์ปีก และ ชุติวิชา 93463 การจัดการการผลิตสัตว์เคี้ยวเอื้อง มาก่อน

(2) เป็นชุติวิชาที่นักศึกษาต้องลงทะเบียนเรียนในภาคการศึกษาสุดท้ายและเหลือไม่เกิน 3 ชุติวิชา ก่อนจบการศึกษาเท่านั้น

**ค. หมวดวิชาเลือกเสรี****1 ชุดวิชา (6 หน่วยกิต)**

สามารถเลือกศึกษาได้จากชุดวิชาหรือรายวิชาต่าง ๆ ที่เปิดสอนตามโครงการสัมฤทธิ์บัตร หรือในหลักสูตรระดับประกาศนียบัตรปริญญาตรีหรือเทียบเท่า ยกเว้นชุดวิชาหรือรายวิชาที่มีลักษณะดังต่อไปนี้

- (1) ชุดวิชาประสบการณ์วิชาชีพของทุกสาขาวิชา
- (2) ชุดวิชาหรือรายวิชาที่มีเนื้อหาซ้ำซ้อนกับชุดวิชาบังคับอื่น ๆ ในหลักสูตรที่เรียน
- (3) ชุดวิชาหรือรายวิชาที่มีการกำหนดคุณสมบัติและทักษะพื้นฐานไว้โดยเฉพาะ
- (4) ชุดวิชาหรือรายวิชาที่สภาวิชาการมีมติอนุมัติไม่ให้เป็นชุดวิชาเลือกเสรี
- (5) ชุดวิชาหรือรายวิชาที่มีเนื้อหาและมีการทำกิจกรรมภาคปฏิบัติ หรือตามที่สภาวิชาชีพหรือองค์กรวิชาชีพกำหนด

โปรดศึกษารายละเอียดจากเอกสารหลักสูตรการศึกษาของสาขาวิชาที่มหาวิทยาลัยจัดส่งให้ในการตอบรับเป็นนักศึกษาของมหาวิทยาลัยหรือที่เว็บไซต์ของมหาวิทยาลัย <https://www.stou.ac.th> ไปที่ หลักสูตรที่เปิดสอน → หลักสูตรปริญญาตรี → สาขาวิชา/แขนงวิชา/วิชาเอก (ที่สมัครเข้าศึกษา) → การลงทะเบียนเรียนชุดวิชาเลือกเสรี

นอกเหนือจากชุดวิชาในโครงสร้างหลักสูตรแล้ว ผู้สมัคร**ต้องมีผลการทดสอบความรู้ภาษาอังกฤษ STOU-EPT** หรือผลการทดสอบความรู้ภาษาอังกฤษตามมาตรฐานระดับอุดมศึกษาจากสถาบันอื่นที่สอบผ่านมาแล้วไม่เกิน 2 ปี นับถึงวันที่ยื่นผลการทดสอบมาแสดงก่อนสำเร็จการศึกษา ซึ่งนักศึกษาสามารถยื่นผลการทดสอบความรู้ภาษาอังกฤษได้ตลอดระยะเวลาที่กำลังศึกษาอยู่ โดยไม่ต้องรอใกล้สำเร็จการศึกษา

**4. สำเร็จการศึกษาปริญญาตรีหรือเทียบเท่าทางการเกษตร****โครงสร้างหลักสูตร**

ก. หมวดวิชาศึกษาทั่วไป*	1	ชุดวิชา	(6 หน่วยกิต)
ข. หมวดวิชาเฉพาะ	10	ชุดวิชา	(60 หน่วยกิต)
ค. หมวดวิชาเลือกเสรี	1	ชุดวิชา	(6 หน่วยกิต)
รวมตลอดหลักสูตรต้องศึกษาไม่น้อยกว่า	12	ชุดวิชา	(72 หน่วยกิต)

(ใช้ระยะเวลาในการศึกษาตามโครงสร้างหลักสูตร 2 ปี)

**รายละเอียดหลักสูตร**

ก. หมวดวิชาศึกษาทั่วไป*	1	ชุดวิชา	(6 หน่วยกิต)
10151 ไทยศึกษา			
ข. หมวดวิชาเฉพาะ	10	ชุดวิชา	(60 หน่วยกิต)
93345 การปรับปรุงพันธุ์และ การสืบพันธุ์สัตว์	93460 การฝึกปฏิบัติการจัดการ การผลิตสัตว์ <sup>(1)</sup>	93463 การจัดการการผลิตสัตว์เคี้ยวเอื้อง	93466 เทคโนโลยีในการจัดการ การผลิตสัตว์
93354 อาหารและการให้อาหารสัตว์	93461 การจัดการผลผลิตและ		
93355 สุขศาสตร์และการป้องกันโรคสัตว์	การตลาดสินค้าปศุสัตว์	93469 การวิจัยทางการจัดการ	
93448 ประสบการณ์วิชาชีพการจัดการ การผลิตสัตว์ <sup>(2)</sup>	93462 การจัดการการผลิตสุกร และสัตว์ปีก		การผลิตสัตว์

หมายเหตุ \* หมวดวิชาศึกษาทั่วไป จัดการเรียนการสอนออนไลน์สมบูรณ์แบบ ศึกษารายละเอียด หน้า (4)

(1) เป็นชุดวิชาที่มีการฝึกปฏิบัติเสริมทักษะ นักศึกษาควรลงทะเบียนเรียนชุดวิชา 93462 การจัดการการผลิตสุกรและสัตว์ปีก และ ชุดวิชา 93463 การจัดการการผลิตสัตว์เคี้ยวเอื้อง มาก่อน

(2) เป็นชุดวิชาที่นักศึกษาต้องลงทะเบียนเรียนในภาคการศึกษาสุดท้ายและเหลือไม่เกิน 3 ชุดวิชา ก่อนจบการศึกษาเท่านั้น

**ค. หมวดวิชาเลือกเสรี****1 ชุดวิชา (6 หน่วยกิต)**

สามารถเลือกศึกษาได้จากชุดวิชาหรือรายวิชาต่าง ๆ ที่เปิดสอนตามโครงการสัมฤทธิ์บัตร หรือในหลักสูตรระดับประกาศนียบัตรปริญญาตรีหรือเทียบเท่า ยกเว้นชุดวิชาหรือรายวิชาที่มีลักษณะดังต่อไปนี้

- (1) ชุดวิชาประสบการณ์วิชาชีพของทุกสาขาวิชา
- (2) ชุดวิชาหรือรายวิชาที่มีเนื้อหาซ้ำซ้อนกับชุดวิชาบังคับอื่น ๆ ในหลักสูตรที่เรียน
- (3) ชุดวิชาหรือรายวิชาที่มีการกำหนดคุณสมบัติและทักษะพื้นฐานไว้โดยเฉพาะ
- (4) ชุดวิชาหรือรายวิชาที่สภาวิชาการมีมติอนุมัติไม่ให้เป็นชุดวิชาเลือกเสรี
- (5) ชุดวิชาหรือรายวิชาที่มีเนื้อหาและมีการทำกิจกรรมภาคปฏิบัติ หรือตามที่สภาวิชาชีพหรือองค์กรวิชาชีพกำหนด

โปรดศึกษารายละเอียดจากเอกสารหลักสูตรการศึกษาของสาขาวิชาที่มหาวิทยาลัยจัดส่งให้ในการตอบรับเป็นนักศึกษาของมหาวิทยาลัยหรือที่เว็บไซต์ของมหาวิทยาลัย <https://www.stou.ac.th> ไปที่ หลักสูตรที่เปิดสอน → หลักสูตรปริญญาตรี → สาขาวิชา/แขนงวิชา/วิชาเอก (ที่สมัครเข้าศึกษา) → การลงทะเบียนเรียนชุดวิชาเลือกเสรี

นอกเหนือจากชุดวิชาในโครงสร้างหลักสูตรแล้ว ผู้สมัครต้องมีผลการทดสอบความรู้ภาษาอังกฤษ STOU-EPT หรือผลการทดสอบความรู้ภาษาอังกฤษตามมาตรฐานระดับอุดมศึกษาจากสถาบันอื่นที่สอบผ่านมาแล้วไม่เกิน 2 ปี นับถึงวันที่ยื่นผลการทดสอบมาแสดงก่อนสำเร็จการศึกษา ซึ่งนักศึกษาสามารถยื่นผลการทดสอบความรู้ภาษาอังกฤษ ได้ตลอดระยะเวลาที่กำลังศึกษาอยู่ โดยไม่ต้องรอใกล้สำเร็จการศึกษา

**5. สำเร็จการศึกษาปริญญาตรีหรือเทียบเท่าในสาขาวิชาอื่น ๆ ที่มีใช้ทางการเกษตร****โครงสร้างหลักสูตร**

ก. หมวดวิชาศึกษาทั่วไป*	1	ชุดวิชา	(6 หน่วยกิต)
ข. หมวดวิชาเฉพาะ	12	ชุดวิชา	(72 หน่วยกิต)
ค. หมวดวิชาเลือกเสรี	1	ชุดวิชา	(6 หน่วยกิต)
<b>รวมตลอดหลักสูตรต้องศึกษาไม่น้อยกว่า</b>	<b>14</b>	<b>ชุดวิชา</b>	<b>(84 หน่วยกิต)</b>

(ใช้ระยะเวลาในการศึกษาตามโครงสร้างหลักสูตร 2 ปีครึ่ง)

**รายละเอียดหลักสูตร**

ก. หมวดวิชาศึกษาทั่วไป*	1	ชุดวิชา	(6 หน่วยกิต)
10151 ไทยศึกษา			
ข. หมวดวิชาเฉพาะ	12	ชุดวิชา	(72 หน่วยกิต)
90305 การผลิตสัตว์	93460 การฝึกปฏิบัติการจัดการ	93463 การจัดการการผลิตสัตว์เคี้ยวเอื้อง	
93345 การปรับปรุงพันธุ์และ	การผลิตสัตว์ <sup>(1)</sup>	93465 การจัดการเพาะเลี้ยงสัตว์น้ำ	
การสืบพันธุ์สัตว์	93461 การจัดการผลผลิตและ	93466 เทคโนโลยีในการจัดการ	
93354 อาหารและการให้อาหารสัตว์	การตลาดสินค้าปศุสัตว์	การผลิตสัตว์	
93355 สุขศาสตร์และการป้องกันโรคสัตว์	93462 การจัดการการผลิตสุกร	93469 การวิจัยทางการจัดการ	
93448 ประสบการณ์วิชาชีพการจัดการ	และสัตว์ปีก	การผลิตสัตว์	
การผลิตสัตว์ <sup>(2)</sup>			

หมายเหตุ \* หมวดวิชาศึกษาทั่วไป จัดการเรียนการสอนออนไลน์สมบูรณ์แบบ ศึกษารายละเอียด หน้า (4)

(1) เป็นชุดวิชาที่มีการฝึกปฏิบัติเสริมทักษะ นักศึกษาควรลงทะเบียนเรียนชุดวิชา 93462 การจัดการการผลิตสุกรและสัตว์ปีก และ ชุดวิชา 93463 การจัดการการผลิตสัตว์เคี้ยวเอื้อง มาก่อน

(2) เป็นชุดวิชาที่นักศึกษาต้องลงทะเบียนเรียนในภาคการศึกษาสุดท้ายและเหลือไม่เกิน 3 ชุดวิชา ก่อนจบการศึกษาเท่านั้น

## ค. หมวดวิชาเลือกเสรี

## 1 ชุติวิชา (6 หน่วยกิต)

สามารถเลือกศึกษาได้จากชุติวิชาหรือรายวิชาต่าง ๆ ที่เปิดสอนตามโครงการสัมฤทธิ์บัตร หรือในหลักสูตรระดับประกาศนียบัตรปริญญาตรีหรือเทียบเท่า ยกเว้นชุติวิชาหรือรายวิชาที่มีลักษณะดังต่อไปนี้

- (1) ชุติวิชาประสบการณ์วิชาชีพของทุกสาขาวิชา
- (2) ชุติวิชาหรือรายวิชาที่มีเนื้อหาซ้ำซ้อนกับชุติวิชาบังคับอื่น ๆ ในหลักสูตรที่เรียน
- (3) ชุติวิชาหรือรายวิชาที่มีการกำหนดคุณสมบัติและทักษะพื้นฐานไว้โดยเฉพาะ
- (4) ชุติวิชาหรือรายวิชาที่สภาวิชาการมีมติอนุมัติไม่ให้เป็นชุติวิชาเลือกเสรี
- (5) ชุติวิชาหรือรายวิชาที่มีเนื้อหาและมีการทำกิจกรรมภาคปฏิบัติ หรือตามที่สภาวิชาชีพหรือองค์กรวิชาชีพกำหนด

โปรดศึกษารายละเอียดจากเอกสารหลักสูตรการศึกษาของสาขาวิชาที่มหาวิทยาลัยจัดส่งให้ในการตอบรับเป็นนักศึกษาของมหาวิทยาลัยหรือที่เว็บไซต์ของมหาวิทยาลัย <https://www.stou.ac.th> ไปที่ หลักสูตรที่เปิดสอน → หลักสูตรปริญญาตรี → สาขาวิชา/แขนงวิชา/วิชาเอก (ที่สมัครเข้าศึกษา) → การลงทะเบียนเรียนชุติวิชาเลือกเสรี

นอกเหนือจากชุติวิชาในโครงสร้างหลักสูตรแล้ว ผู้สมัคร**ต้องมี**ผลการทดสอบความรู้ภาษาอังกฤษ STOU-EPT หรือผลการทดสอบความรู้ภาษาอังกฤษตามมาตรฐานระดับอุดมศึกษาจากสถาบันอื่นที่สอบผ่านมาแล้วไม่เกิน 2 ปี นับถึงวันที่ยื่นผลการทดสอบมาแสดงก่อนสำเร็จการศึกษา ซึ่งนักศึกษาสามารถยื่นผลการทดสอบความรู้ภาษาอังกฤษได้ตลอดระยะเวลาที่กำลังศึกษาอยู่ โดยไม่ต้องรอใกล้สำเร็จการศึกษา

## คุณสมบัติของผู้สมัคร

หลักสูตรเกษตรศาสตรบัณฑิต

แผนกวิชาการจัดการการเกษตร หลักสูตรปรับปรุง พ.ศ. 2565

วิชาเอกการจัดการทรัพยากรป่าไม้และสิ่งแวดล้อม รหัส 90534

## ชื่อปริญญา

เกษตรศาสตรบัณฑิต (การจัดการการเกษตร)

Bachelor of Agriculture (Agricultural

Management)

## ชื่อย่อ

กษ.บ. (การจัดการการเกษตร)

B.Ag. (Agricultural Management)

(เปิดรับนักศึกษาใน ภาคต้น และ ภาคปลาย)

สาขาวิชา/แผนกวิชา/วิชาเอก	คุณสมบัติของผู้สมัคร
สาขาวิชาเกษตรศาสตร์และสหกรณ์ รหัส 90  แผนกวิชาการจัดการการเกษตร วิชาเอกการจัดการทรัพยากรป่าไม้ และสิ่งแวดล้อม รหัส 90534	<p>ต้องสำเร็จการศึกษาวุฒิการศึกษาใดวุฒิการศึกษาหนึ่ง ดังนี้</p> <ol style="list-style-type: none"> <li>สำเร็จการศึกษามัธยมศึกษาตอนต้น (ม.3) หรือเทียบเท่า ตามที่กระทรวงศึกษาธิการรับรอง และต้องเป็นผู้ที่มีประสบการณ์ในการประกอบอาชีพหรือการดำรงชีวิต หรือการเป็นผู้นำส่งคมอย่างหนึ่งอย่างใดมาแล้ว ไม่น้อยกว่า 5 ปี หรือมีอายุไม่น้อยกว่า 25 ปีบริบูรณ์ ในวันเปิดภาคการศึกษาที่สมัคร โดยกรอกแบบฟอร์ม มสธ.31 ในหน้า 536 และส่งมาพร้อมหลักฐานประกอบการสมัครเพื่อใช้ประกอบการพิจารณา รับเข้าศึกษา หรือ</li> <li>สำเร็จการศึกษามัธยมศึกษาตอนปลาย (ม.6) หรือเทียบเท่า ตามที่กระทรวงศึกษาธิการรับรอง หรือ</li> <li>สำเร็จการศึกษาประกาศนียบัตรวิชาชีพ (ปวช.) หรือเทียบเท่า ทุกสาขาวิชา หรือ</li> <li>สำเร็จการศึกษาประกาศนียบัตรวิชาการศึกษา หรืออนุปริญญาทางวนศาสตร์หรือเทียบเท่า หรือ</li> <li>สำเร็จการศึกษาประกาศนียบัตรวิชาชีพชั้นสูง (ปวส.) หรือเทียบเท่า ประเภทวิชาเกษตรกรรม หรืออนุปริญญาหรือเทียบเท่าทางเกษตรศาสตร์ เกษตรกรรม หรือสาขาวิชาอื่น ๆ ที่เกี่ยวข้อง ที่มีใช้ทางด้านวนศาสตร์ หรือ</li> </ol> <div style="border: 1px solid black; padding: 5px; margin-top: 10px;"> <p>ศึกษาโครงสร้างและรายละเอียดของหลักสูตร หน้า 398-409 สมัครภาคต้น ศึกษาโปรแกรมการลงทะเบียนเรียน หน้า 447-448 สมัครภาคปลาย ศึกษาโปรแกรมการลงทะเบียนเรียน หน้า 457-459</p> </div>

สาขาวิชา/แขนงวิชา/วิชาเอก	คุณสมบัติของผู้สมัคร
<p>สาขาวิชาเกษตรศาสตร์และสหกรณ์ รหัส 90</p> <p>แขนงวิชาการจัดการการเกษตร</p> <p>วิชาเอกการจัดการทรัพยากรป่าไม้ และสิ่งแวดล้อม</p> <p>รหัส 90534 (ต่อ)</p>	<p>6. สำเร็จการศึกษาประกาศนียบัตรวิชาชีพชั้นสูง (ปวส.) หรือเทียบเท่า <b>ที่มีใช้</b>ประเภทวิชาเกษตรกรรม หรืออนุปริญญาหรือเทียบเท่าในสาขาวิชาอื่น ๆ <b>ที่มีใช้</b>ทางการเกษตร หรือ</p> <p>7. สำเร็จการศึกษาปริญญาตรีทางวนศาสตร์หรือเทียบเท่า <b>หรือ</b></p> <p>8. สำเร็จการศึกษาปริญญาตรีทางเกษตรศาสตร์หรือเทียบเท่าทางด้านการเกษตรกรรม <b>หรือ</b></p> <p>9. สำเร็จการศึกษาปริญญาตรีด้านอื่น ๆ <b>ที่มีใช้</b>ทางด้าน การป่าไม้และการเกษตร <b>หรือ</b></p> <p>10. เป็นนักศึกษาทดลองเรียนระดับปริญญาตรีที่สอบผ่านชุดวิชา ในหมวดวิชาศึกษาทั่วไปมาแล้ว 4 ชุดวิชา ตามโครงสร้างหลักสูตรที่สาขาวิชากำหนด</p> <div style="border: 1px solid black; padding: 5px; margin-top: 10px;"> <p>ศึกษาโครงสร้างและรายละเอียดของหลักสูตร หน้า 398-409</p> <p>สมัครภาคต้น ศึกษาโปรแกรมการลงทะเบียนเรียน หน้า 447-448</p> <p>สมัครภาคปลาย ศึกษาโปรแกรมการลงทะเบียนเรียน หน้า 457-459</p> </div>

นักศึกษาที่ศึกษาในโครงสร้างหลักสูตรปรับปรุง พ.ศ. 2565 หากไม่สำเร็จการศึกษาในปีการศึกษา 2572 มหาวิทยาลัยจะโอนนักศึกษาเข้าสู่หลักสูตรปรับปรุงฉบับใหม่โดยอัตโนมัติ

## โครงสร้างและรายละเอียดของหลักสูตร

### หลักสูตรเกษตรศาสตรบัณฑิต

### แผนงวิชาการจัดการการเกษตร หลักสูตรปรับปรุง พ.ศ. 2565

### วิชาเอกการจัดการทรัพยากรป่าไม้และสิ่งแวดล้อม รหัส 90534

#### 1. สำเร็จการศึกษา ม.3 หรือเทียบเท่า หรือ ม.6 หรือเทียบเท่า หรือ ปวช. หรือเทียบเท่าทุกสาขาวิชา

หรือเป็นนักศึกษาทดลองเรียนระดับปริญญาตรีที่สอบผ่านชุดวิชาในหมวดวิชาศึกษาทั่วไปมาแล้ว 4 ชุดวิชา

ตามโครงสร้างหลักสูตรที่สาขาวิชากำหนด

#### โครงสร้างหลักสูตร

ก. หมวดวิชาศึกษาทั่วไป*	5	ชุดวิชา	(30 หน่วยกิต)
ข. หมวดวิชาเฉพาะ	15	ชุดวิชา	(90 หน่วยกิต)
ค. หมวดวิชาเลือกเสรี	1	ชุดวิชา	(6 หน่วยกิต)
รวมตลอดหลักสูตรต้องศึกษาไม่น้อยกว่า	21	ชุดวิชา	(126 หน่วยกิต)

(ใช้ระยะเวลาในการศึกษาตามโครงสร้างหลักสูตร 3 ปีครึ่ง)

#### รายละเอียดหลักสูตร

ก. หมวดวิชาศึกษาทั่วไป\* 5 ชุดวิชา (30 หน่วยกิต)

- บัณฑิต 1 ชุดวิชา

10151 ไทยศึกษา

- และเลือก 4 ชุดวิชา โดยเลือกเรียนตามกลุ่มวิชา กลุ่มวิชาละ 1 ชุดวิชา ต่อไปนี้

#### กลุ่มวิชาภาษา

10111 ภาษาอังกฤษเพื่อการสื่อสาร	10161 ภาษาไทยเพื่อการสื่อสาร	10163 ภาษาเขมรเพื่อการสื่อสาร
	10162 ภาษาจีนเพื่อการสื่อสาร	

#### กลุ่มวิชาสังคมศาสตร์

10131 สังคมมนุษย์	10152 ไทยกับสังคมโลก
-------------------	----------------------

#### กลุ่มวิชามนุษยศาสตร์

10103 ทักษะชีวิต	10121 อารยธรรมมนุษย์	10164 สังคมและวัฒนธรรมอาเซียน
------------------	----------------------	-------------------------------

#### กลุ่มวิชาวิทยาศาสตร์และคณิตศาสตร์

10141 วิทยาศาสตร์ เทคโนโลยี  
และสิ่งแวดล้อมเพื่อชีวิต

ข. หมวดวิชาเฉพาะ 15 ชุดวิชา (90 หน่วยกิต)

วิชาแกน 2 ชุดวิชา

90201 การจัดการฟาร์ม	90204 พื้นฐานการเกษตร ทรัพยากรธรรมชาติและ สิ่งแวดล้อม
----------------------	---



**วิชาเฉพาะด้าน 13 ชุดวิชา****- บัณฑิต 10 ชุดวิชา**

91202 ระบบนิเวศป่าไม้และการจัดการ <sup>(1)</sup>	91366 การจัดการทรัพยากรป่าไม้	91463 ระบบสารสนเทศและการวิจัย
91357 พื้นฐานความรู้สิ่งแวดล้อม	เชิงเศรษฐกิจ <sup>(1)</sup>	เพื่อการจัดการทรัพยากรป่าไม้
91363 การจัดการทรัพยากรป่าไม้	91427 การป่าไม้ชุมชน	และสิ่งแวดล้อม
91364 การจัดการลุ่มน้ำ	91428 กฎหมายเกี่ยวกับทรัพยากรป่าไม้	91467 ประสบการณ์วิชาชีพการจัดการ
91365 การจัดการสิ่งแวดล้อม	และสิ่งแวดล้อม	ทรัพยากรป่าไม้และสิ่งแวดล้อม <sup>(2)</sup>

**- และเลือก 3 ชุดวิชา จากกลุ่มวิชาต่อไปนี้ โดยไม่จำเป็นต้องเลือกจากกลุ่มวิชาเดียวกัน****กลุ่มวิชาส่งเสริมการเกษตรและสหกรณ์**

91109 หลักการส่งเสริมและพัฒนาการเกษตร	91465 การจัดการการท่องเที่ยวเชิงเกษตร	92117 สหกรณ์และธุรกิจชุมชนกับการพัฒนาเศรษฐกิจและสังคม
91307 การพัฒนาชุมชนเกษตร	92116 ความรู้ทั่วไปเกี่ยวกับการสหกรณ์และธุรกิจชุมชน	92311 การจัดการสหกรณ์และธุรกิจชุมชนเชิงกลยุทธ์
91353 การส่งเสริมและพัฒนาการเกษตรเพื่อการพัฒนาที่ยั่งยืน		92320 การจัดการและการดำเนินงานสหกรณ์และธุรกิจชุมชน

**กลุ่มวิชาเทคโนโลยีการเกษตร การจัดการทรัพยากรป่าไม้และสิ่งแวดล้อม**

54127 พื้นฐานอาชีวอนามัยและอนามัยสิ่งแวดล้อม	90406 การจัดการดิน น้ำ และปุ๋ย	93461 การจัดการผลผลิตและการตลาดสินค้าปศุสัตว์
60370 เศรษฐศาสตร์เกษตร	91324 หลักการส่งเสริมการป่าไม้เพื่อสิ่งแวดล้อม	93462 การจัดการการผลิตสุกรและสัตว์ปีก
ทรัพยากรธรรมชาติและสิ่งแวดล้อม	91326 วนศาสตร์เกษตร	93463 การจัดการการผลิตสัตว์เคี้ยวเอื้อง
90305 การผลิตสัตว์	93337 การปรับปรุงพันธุ์พืชและการขยายพันธุ์พืช	93467 การจัดการการผลิตไม้ผลเชิงธุรกิจ
90307 การผลิตพืช	93354 อาหารและการให้อาหารสัตว์	93471 เกษตรกรรมยั่งยืน

**กลุ่มวิชาธุรกิจการเกษตรและการประกอบการ**

94329 ความรู้พื้นฐานเกี่ยวกับธุรกิจการเกษตรและการเป็นผู้ประกอบการ	94431 การจัดการการตลาดสินค้าเกษตร	94464 การจัดการโลจิสติกส์และโซ่อุปทานในธุรกิจการเกษตร
	94463 การบัญชีและการเงินในธุรกิจการเกษตร	94466 การเริ่มต้นธุรกิจ การตัดสินใจและการจัดการความเสี่ยงในธุรกิจการเกษตร <sup>(1)</sup>

(1) เป็นชุดวิชาที่มีการฝึกปฏิบัติเสริมทักษะ

(2) เป็นชุดวิชาที่นักศึกษาต้องลงทะเบียนเรียนในภาคการศึกษาสุดท้ายและเหลือไม่เกิน 3 ชุดวิชา ก่อนจบการศึกษาเท่านั้น

**ค. หมวดวิชาเลือกเสรี****1 ชุดวิชา (6 หน่วยกิต)**

สามารถเลือกศึกษาได้จากชุดวิชาหรือรายวิชาต่าง ๆ ที่เปิดสอนตามโครงการสัมฤทธิ์บัตร หรือในหลักสูตรระดับประกาศนียบัตรปริญญาตรีหรือเทียบเท่า ยกเว้นชุดวิชาหรือรายวิชาที่มีลักษณะดังต่อไปนี้

- (1) ชุดวิชาประสบการณ์วิชาชีพของทุกสาขาวิชา
- (2) ชุดวิชาหรือรายวิชาที่มีเนื้อหาซ้ำซ้อนกับชุดวิชาบังคับอื่น ๆ ในหลักสูตรที่เรียน
- (3) ชุดวิชาหรือรายวิชาที่มีการกำหนดคุณสมบัติและทักษะพื้นฐานไว้โดยเฉพาะ
- (4) ชุดวิชาหรือรายวิชาที่สภาวิชาการมีมติไม่ให้เป็นชุดวิชาเลือกเสรี
- (5) ชุดวิชาหรือรายวิชาที่มีเนื้อหาและมีการทำกิจกรรมภาคปฏิบัติ หรือตามที่สภาวิชาชีพหรือองค์กรวิชาชีพกำหนด

โปรดศึกษารายละเอียดจากเอกสารหลักสูตรการศึกษาของสาขาวิชาที่มหาวิทยาลัยจัดส่งให้ในการตอบรับเป็นนักศึกษาของมหาวิทยาลัยหรือที่เว็บไซต์ของมหาวิทยาลัย <https://www.stou.ac.th> ไปที่ หลักสูตรที่เปิดสอน → หลักสูตรปริญญาตรี → สาขาวิชา/แขนงวิชา/วิชาเอก (ที่สมัครเข้าศึกษา) → การลงทะเบียนเรียนชุดวิชาเลือกเสรี

นอกเหนือจากชุดวิชาในโครงสร้างหลักสูตรแล้ว ผู้สมัครต้องมีผลการทดสอบความรู้ภาษาอังกฤษ STOU-EPT หรือผลการทดสอบความรู้ภาษาอังกฤษตามมาตรฐานระดับอุดมศึกษาจากสถาบันอื่นที่สอบผ่านมาแล้วไม่เกิน 2 ปี นับถึงวันที่ยื่นผลการทดสอบมาแสดงก่อนสำเร็จการศึกษา ซึ่งนักศึกษาสามารถยื่นผลการทดสอบความรู้ภาษาอังกฤษได้ตลอดระยะเวลาที่กำลังศึกษาอยู่ โดยไม่ต้องรอใกล้สำเร็จการศึกษา

**2. สำเร็จการศึกษาประกาศนียบัตรวิชาการป่าไม้ หรืออนุปริญญาทางวนศาสตร์หรือเทียบเท่า****โครงสร้างหลักสูตร**

ก. หมวดวิชาศึกษาทั่วไป*	3	ชุดวิชา	(18 หน่วยกิต)
ข. หมวดวิชาเฉพาะ	10	ชุดวิชา	(60 หน่วยกิต)
ค. หมวดวิชาเลือกเสรี	1	ชุดวิชา	(6 หน่วยกิต)
รวมตลอดหลักสูตรต้องศึกษาไม่น้อยกว่า	14	ชุดวิชา	(84 หน่วยกิต)

(ใช้ระยะเวลาในการศึกษาตามโครงสร้างหลักสูตร 2 ปีครึ่ง)

**รายละเอียดหลักสูตร**

ก. หมวดวิชาศึกษาทั่วไป*	3	ชุดวิชา	(18 หน่วยกิต)
10121 อารยธรรมมนุษย์	10131 สังคมมนุษย์	10151 ไทยศึกษา	
ข. หมวดวิชาเฉพาะ	10	ชุดวิชา	(60 หน่วยกิต)

**- บัณฑิต 8 ชุดวิชา**

91202 ระบบนิเวศป่าไม้และการจัดการ <sup>(1)</sup>	91366 การจัดการทรัพยากรป่าไม้เชิงเศรษฐกิจ <sup>(1)</sup>	91463 ระบบสารสนเทศและการวิจัยเพื่อการจัดการทรัพยากรป่าไม้และสิ่งแวดล้อม
91364 การจัดการลุ่มน้ำ	91427 การป่าไม้ชุมชน	
91365 การจัดการสิ่งแวดล้อม	91428 กฎหมายเกี่ยวกับทรัพยากรป่าไม้และสิ่งแวดล้อม	91467 ประสบการณ์วิชาชีพการจัดการทรัพยากรป่าไม้และสิ่งแวดล้อม <sup>(2)</sup>

หมายเหตุ \* หมวดวิชาศึกษาทั่วไป จัดการเรียนการสอนออนไลน์สมบูรณ์แบบ ศึกษารายละเอียด หน้า (4)

(1) เป็นชุดวิชาที่มีการฝึกปฏิบัติเสริมทักษะ

(2) เป็นชุดวิชาที่นักศึกษาต้องลงทะเบียนเรียนในภาคการศึกษาสุดท้ายและเหลือไม่เกิน 3 ชุดวิชา ก่อนจบการศึกษาเท่านั้น

**- และเลือก 2 ชูติวิชา จากกลุ่มวิชาต่อไปนี้ โดยไม่จำเป็นต้องเลือกจากกลุ่มวิชาเดียวกัน****กลุ่มวิชาส่งเสริมการเกษตรและสหกรณ์**

91109 หลักการส่งเสริมและพัฒนาการเกษตร	91465 การจัดการการท่องเที่ยวเชิงเกษตร	92117 สหกรณ์และธุรกิจชุมชนกับการพัฒนาเศรษฐกิจและสังคม
91307 การพัฒนาชุมชนเกษตร	92116 ความรู้ทั่วไปเกี่ยวกับการสหกรณ์	92311 การจัดการสหกรณ์และธุรกิจชุมชนเชิงกลยุทธ์
91353 การส่งเสริมและพัฒนาการเกษตรเพื่อการพัฒนาที่ยั่งยืน	และธุรกิจชุมชน	92320 การจัดการและการดำเนินงานสหกรณ์และธุรกิจชุมชน

**กลุ่มวิชาเทคโนโลยีการเกษตร การจัดการทรัพยากรป่าไม้และสิ่งแวดล้อม**

54127 พื้นฐานอาชีวอนามัยและอนามัยสิ่งแวดล้อม	90406 การจัดการดิน น้ำ และปุ๋ย	93354 อาหารและการให้อาหารสัตว์
60370 เศรษฐศาสตร์เกษตรทรัพยากรธรรมชาติและสิ่งแวดล้อม	91324 หลักการส่งเสริมการป่าไม้เพื่อสิ่งแวดล้อม	93461 การจัดการผลผลิตและการตลาดสินค้าปศุสัตว์
90305 การผลิตสัตว์	91326 วนศาสตร์เกษตร	93462 การจัดการการผลิตสุกรและสัตว์ปีก
90307 การผลิตพืช	91357 พื้นฐานความรู้สิ่งแวดล้อม	93463 การจัดการการผลิตสัตว์เคี้ยวเอื้อง
	91363 การจัดการทรัพยากรป่าไม้	93467 การจัดการการผลิตไม้ผลเชิงธุรกิจ
	93337 การปรับปรุงพันธุ์พืชและการขยายพันธุ์พืช	93471 เกษตรกรรมยั่งยืน

**กลุ่มวิชาธุรกิจการเกษตรและการประกอบการ**

94329 ความรู้พื้นฐานเกี่ยวกับธุรกิจการเกษตรและการเป็นผู้ประกอบการ	94431 การจัดการการตลาดสินค้าเกษตร	94464 การจัดการโลจิสติกส์และโซ่อุปทานในธุรกิจการเกษตร
	94463 การบัญชีและการเงินในธุรกิจการเกษตร	94466 การเริ่มต้นธุรกิจ การตัดสินใจและการจัดการความเสี่ยงในธุรกิจการเกษตร <sup>(1)</sup>

**ค. หมวดวิชาเลือกเสรี****1 ชูติวิชา (6 หน่วยกิต)**

สามารถเลือกศึกษาได้จากชูติวิชาหรือรายวิชาต่าง ๆ ที่เปิดสอนตามโครงการสัมฤทธิ์บัตร หรือในหลักสูตรระดับประกาศนียบัตรปริญญาตรีหรือเทียบเท่า ยกเว้นชูติวิชาหรือรายวิชาที่มีลักษณะดังต่อไปนี้

- (1) ชูติวิชาประสบการณ์วิชาชีพของทุกสาขาวิชา
- (2) ชูติวิชาหรือรายวิชาที่มีเนื้อหาซ้ำซ้อนกับชูติวิชาบังคับอื่น ๆ ในหลักสูตรที่เรียน
- (3) ชูติวิชาหรือรายวิชาที่มีการกำหนดคุณสมบัติและทักษะพื้นฐานไว้โดยเฉพาะ
- (4) ชูติวิชาหรือรายวิชาที่สภาวิชาการมีมติอนุมัติไม่ให้เป็นชูติวิชาเลือกเสรี
- (5) ชูติวิชาหรือรายวิชาที่มีเนื้อหาและมีการทำกิจกรรมภาคปฏิบัติ หรือตามที่สภาวิชาชีพหรือองค์กรวิชาชีพกำหนด

หมายเหตุ <sup>(1)</sup> เป็นชูติวิชาที่มีการฝึกปฏิบัติเสริมทักษะ

โปรดศึกษารายละเอียดจากเอกสารหลักสูตรการศึกษาของสาขาวิชาที่มหาวิทยาลัยจัดส่งให้ในการตอบรับเป็นนักศึกษาของมหาวิทยาลัยหรือที่เว็บไซต์ของมหาวิทยาลัย <https://www.stou.ac.th> ไปที่ หลักสูตรที่เปิดสอน → หลักสูตรปริญญาตรี → สาขาวิชา/แขนงวิชา/วิชาเอก (ที่สมัครเข้าศึกษา) → การลงทะเบียนเรียนชุดวิชาเลือกเสรี

นอกเหนือจากชุดวิชาในโครงสร้างหลักสูตรแล้ว ผู้สมัคร**ต้องมี**ผลการทดสอบความรู้ภาษาอังกฤษ STOU-EPT หรือผลการทดสอบความรู้ภาษาอังกฤษตามมาตรฐานระดับอุดมศึกษาจากสถาบันอื่นที่สอบผ่านมาแล้วไม่เกิน 2 ปี นับถึงวันที่ยื่นผลการทดสอบมาแสดงก่อนสำเร็จการศึกษา ซึ่งนักศึกษาสามารถยื่นผลการทดสอบความรู้ภาษาอังกฤษได้ตลอดระยะเวลาที่กำลังศึกษาอยู่ โดยไม่ต้องรอใกล้สำเร็จการศึกษา

### 3. สำเร็จการศึกษาประกาศนียบัตรวิชาชีพชั้นสูง (ปวส.) หรือเทียบเท่าประเภทวิชาเกษตรกรรม หรืออนุปริญญา หรือเทียบเท่าทางเกษตรศาสตร์ เกษตรกรรม หรือสาขาวิชาอื่น ๆ ที่เกี่ยวข้องที่มีใช้ทางด้านวนศาสตร์

#### โครงสร้างหลักสูตร

ก. หมวดวิชาศึกษาทั่วไป*	3	ชุดวิชา	(18 หน่วยกิต)
ข. หมวดวิชาเฉพาะ	10	ชุดวิชา	(60 หน่วยกิต)
ค. หมวดวิชาเลือกเสรี	1	ชุดวิชา	(6 หน่วยกิต)
รวมตลอดหลักสูตรต้องศึกษาไม่น้อยกว่า	14	ชุดวิชา	(84 หน่วยกิต)

(ใช้ระยะเวลาในการศึกษาตามโครงสร้างหลักสูตร 2 ปีครึ่ง)

#### รายละเอียดหลักสูตร

ก. หมวดวิชาศึกษาทั่วไป*	3	ชุดวิชา	(18 หน่วยกิต)
10121 อารยธรรมมนุษย์	10131 สังคมมนุษย์	10151 ไทยศึกษา	
ข. หมวดวิชาเฉพาะ	10	ชุดวิชา	(60 หน่วยกิต)

#### - บังคับ 9 ชุดวิชา

91202 ระบบนิเวศป่าไม้และการจัดการ <sup>(1)</sup>	91366 การจัดการทรัพยากรป่าไม้	91463 ระบบสารสนเทศและการวิจัย
91363 การจัดการทรัพยากรป่าไม้	เชิงเศรษฐกิจ <sup>(1)</sup>	เพื่อการจัดการทรัพยากรป่าไม้
91364 การจัดการลุ่มน้ำ	91427 การป่าไม้ชุมชน	และสิ่งแวดล้อม
91365 การจัดการสิ่งแวดล้อม	91428 กฎหมายเกี่ยวกับทรัพยากรป่าไม้	91467 ประสบการณ์วิชาชีพการจัดการ
	และสิ่งแวดล้อม	ทรัพยากรป่าไม้และสิ่งแวดล้อม <sup>(2)</sup>

#### - และเลือก 1 ชุดวิชา จากกลุ่มวิชาต่อไปนี้

#### กลุ่มวิชาส่งเสริมการเกษตรและสหกรณ์

91109 หลักการส่งเสริมและพัฒนา การเกษตร	92116 ความรู้ทั่วไปเกี่ยวกับการสหกรณ์ และธุรกิจชุมชน	92311 การจัดการสหกรณ์และ ธุรกิจชุมชนเชิงกลยุทธ์
91307 การพัฒนาชุมชนเกษตร	92117 สหกรณ์และธุรกิจชุมชน	92320 การจัดการและการดำเนินงาน
91353 การส่งเสริมและพัฒนาการ เกษตรเพื่อการพัฒนาที่ยั่งยืน	กับการพัฒนาเศรษฐกิจและสังคม	สหกรณ์และธุรกิจชุมชน

หมายเหตุ \* หมวดวิชาศึกษาทั่วไป จัดการเรียนการสอนออนไลน์สมบูรณ์แบบ ศึกษารายละเอียด หน้า (4)

(1) เป็นชุดวิชาที่มีการฝึกปฏิบัติเสริมทักษะ

(2) เป็นชุดวิชาที่นักศึกษาต้องลงทะเบียนเรียนในภาคการศึกษาสุดท้ายและเหลือไม่เกิน 3 ชุดวิชา ก่อนจบการศึกษาเท่านั้น

**กลุ่มวิชาเทคโนโลยีการเกษตร การจัดการทรัพยากรป่าไม้และสิ่งแวดล้อม**

54127 พื้นฐานอาชีพวนามั้ยและ อนามั้ยสิ่งแวดล้อม	90406 การจัดการดิน น้ำ และปุ๋ย	93354 อาหารและการให้อาหารสัตว์
60370 เศรษฐศาสตร์เกษตร ทรัพยากรธรรมชาติ และสิ่งแวดล้อม	91324 หลักการส่งเสริมการป่าไม้ เพื่อสิ่งแวดล้อม	93461 การจัดการผลผลิตและ การตลาดสินค้าปศุสัตว์
90305 การผลิตสัตว์	91326 วนศาสตร์เกษตร	93462 การจัดการการผลิตสุกร และสัตว์ปีก
90307 การผลิตพืช	91357 พื้นฐานความรู้สิ่งแวดล้อม	93463 การจัดการการผลิตสัตว์เคี้ยวเอื้อง
	93337 การปรับปรุงพันธุ์พืช และการขยายพันธุ์พืช	93467 การจัดการการผลิตไม้ผลเชิงธุรกิจ
		93471 เกษตรกรรมยั่งยืน

**กลุ่มวิชาธุรกิจการเกษตรและการประกอบการ**

94329 ความรู้พื้นฐานเกี่ยวกับธุรกิจ การเกษตรและการเป็น ผู้ประกอบการ	94431 การจัดการการตลาดสินค้าเกษตร	94464 การจัดการโลจิสติกส์และ โซ่อุปทานในธุรกิจการเกษตร
	94463 การบัญชีและการเงินในธุรกิจ การเกษตร	94466 การเริ่มต้นธุรกิจ การตัดสินใจ และการจัดการความเสี่ยงในธุรกิจ การเกษตร <sup>(1)</sup>

**ค. หมวดวิชาเลือกเสรี****1 ชุดวิชา (6 หน่วยกิต)**

สามารถเลือกศึกษาได้จากชุดวิชาหรือรายวิชาต่าง ๆ ที่เปิดสอนตามโครงการสัมฤทธิ์บัตร หรือในหลักสูตรระดับประกาศนียบัตร  
ปริญญาตรีหรือเทียบเท่า ยกเว้นชุดวิชาหรือรายวิชาที่มีลักษณะดังต่อไปนี้

- (1) ชุดวิชาประสบการณ์วิชาชีพของทุกสาขาวิชา
- (2) ชุดวิชาหรือรายวิชาที่มีเนื้อหาซ้ำซ้อนกับชุดวิชาบังคับอื่น ๆ ในหลักสูตรที่เรียน
- (3) ชุดวิชาหรือรายวิชาที่มีการกำหนดคุณสมบัติและทักษะพื้นฐานไว้โดยเฉพาะ
- (4) ชุดวิชาหรือรายวิชาที่สภาวิชาการมีมติอนุมัติไม่ให้เป็นชุดวิชาเลือกเสรี
- (5) ชุดวิชาหรือรายวิชาที่มีเนื้อหาและมีการทำกิจกรรมภาคปฏิบัติ หรือตามที่สภาวิชาชีพหรือองค์กรวิชาชีพกำหนด

โปรดศึกษารายละเอียดจากเอกสารหลักสูตรการศึกษาของสาขาวิชาที่มหาวิทยาลัยจัดส่งให้ในการตอบรับเป็นนักศึกษาของ  
มหาวิทยาลัยหรือที่เว็บไซต์ของมหาวิทยาลัย <https://www.stou.ac.th> ไปที่ หลักสูตรที่เปิดสอน → หลักสูตรปริญญาตรี →  
สาขาวิชา/แขนงวิชา/วิชาเอก (ที่สมัครเข้าศึกษา) → การลงทะเบียนเรียนชุดวิชาเลือกเสรี

นอกเหนือจากชุดวิชาในโครงสร้างหลักสูตรแล้ว ผู้สมัคร**ต้องมี**ผลการทดสอบความรู้ภาษาอังกฤษ STOU-EPT  
หรือผลการทดสอบความรู้ภาษาอังกฤษตามมาตรฐานระดับอุดมศึกษาจากสถาบันอื่นที่สอบผ่านมาแล้วไม่เกิน 2 ปี  
นับถึงวันที่ยื่นผลการทดสอบมาแสดงก่อนสำเร็จการศึกษา ซึ่งนักศึกษาสามารถยื่นผลการทดสอบความรู้ภาษาอังกฤษ  
ได้ตลอดระยะเวลาที่กำลังศึกษาอยู่ โดยไม่ต้องรอใกล้สำเร็จการศึกษา

หมายเหตุ \* <sup>(1)</sup> เป็นชุดวิชาที่มีการฝึกปฏิบัติเสริมทักษะ

#### 4. สำเร็จการศึกษาประกาศนียบัตรวิชาชีพชั้นสูง (ปวส.) หรือเทียบเท่าที่มีใช้ประเภทวิชาเกษตรกรรม หรืออนุปริญญา หรือเทียบเท่าในสาขาวิชาอื่น ๆ ที่มีใช้ทางการเกษตร

##### โครงสร้างหลักสูตร

ก. หมวดวิชาศึกษาทั่วไป*	3	ชุดวิชา	(18 หน่วยกิต)
ข. หมวดวิชาเฉพาะ	11	ชุดวิชา	(66 หน่วยกิต)
ค. หมวดวิชาเลือกเสรี	1	ชุดวิชา	(6 หน่วยกิต)
รวมตลอดหลักสูตรต้องศึกษาไม่น้อยกว่า	15	ชุดวิชา	(90 หน่วยกิต)

(ใช้ระยะเวลาในการศึกษาตามโครงสร้างหลักสูตร 2 ปีครึ่ง)

##### รายละเอียดหลักสูตร

ก. หมวดวิชาศึกษาทั่วไป*	3	ชุดวิชา	(18 หน่วยกิต)
10121 อารยธรรมมนุษย์	10141	วิทยาศาสตร์ เทคโนโลยี และสิ่งแวดล้อมเพื่อชีวิต	10151 ไทยศึกษา
ข. หมวดวิชาเฉพาะ	11	ชุดวิชา	(66 หน่วยกิต)
90201 การจัดการฟาร์ม	91365	การจัดการสิ่งแวดล้อม	91463 ระบบสารสนเทศและการวิจัย
91202 ระบบนิเวศป่าไม้และการจัดการ <sup>(1)</sup>	91366	การจัดการทรัพยากรป่าไม้	เพื่อการจัดการทรัพยากรป่าไม้
91357 พื้นฐานความรู้สิ่งแวดล้อม		เชิงเศรษฐกิจ <sup>(1)</sup>	และสิ่งแวดล้อม
91363 การจัดการทรัพยากรป่าไม้	91427	การป่าไม้ชุมชน	91467 ประสบการณ์วิชาชีพการจัดการ
91364 การจัดการลุ่มน้ำ	91428	กฎหมายเกี่ยวกับทรัพยากรป่าไม้ และสิ่งแวดล้อม	ทรัพยากรป่าไม้และสิ่งแวดล้อม <sup>(2)</sup>

##### ค. หมวดวิชาเลือกเสรี 1 ชุดวิชา (6 หน่วยกิต)

สามารถเลือกศึกษาได้จากชุดวิชาหรือรายวิชาต่าง ๆ ที่เปิดสอนตามโครงการสัมฤทธิ์บัตร หรือในหลักสูตรระดับประกาศนียบัตรปริญญาตรีหรือเทียบเท่า ยกเว้นชุดวิชาหรือรายวิชาที่มีลักษณะดังต่อไปนี้

- (1) ชุดวิชาประสบการณ์วิชาชีพของทุกสาขาวิชา
- (2) ชุดวิชาหรือรายวิชาที่มีเนื้อหาซ้ำซ้อนกับชุดวิชาบังคับอื่น ๆ ในหลักสูตรที่เรียน
- (3) ชุดวิชาหรือรายวิชาที่มีการกำหนดคุณสมบัติและทักษะพื้นฐานไว้โดยเฉพาะ
- (4) ชุดวิชาหรือรายวิชาที่สภาวิชาการมีมติอนุมัติไม่ให้เป็นชุดวิชาเลือกเสรี
- (5) ชุดวิชาหรือรายวิชาที่มีเนื้อหาและมีการทำกิจกรรมภาคปฏิบัติ หรือตามที่สภาวิชาชีพหรือองค์กรวิชาชีพกำหนด

หมายเหตุ \* หมวดวิชาศึกษาทั่วไป จัดการเรียนการสอนออนไลน์สมบูรณ์แบบ ศึกษารายละเอียด หน้า (4)

(1) เป็นชุดวิชาที่มีการฝึกปฏิบัติเสริมทักษะ

(2) เป็นชุดวิชาที่นักศึกษาต้องลงทะเบียนเรียนในภาคการศึกษาสุดท้ายและเหลือไม่เกิน 3 ชุดวิชา ก่อนจบการศึกษาเท่านั้น

โปรดศึกษารายละเอียดจากเอกสารหลักสูตรการศึกษาของสาขาวิชาที่มหาวิทยาลัยจัดส่งให้ในการตอบรับเป็นนักศึกษาของมหาวิทยาลัยหรือที่เว็บไซต์ของมหาวิทยาลัย <https://www.stou.ac.th> ไปที่ หลักสูตรที่เปิดสอน → หลักสูตรปริญญาตรี → สาขาวิชา/แขนงวิชา/วิชาเอก (ที่สมัครเข้าศึกษา) → การลงทะเบียนเรียนชุดวิชาเลือกเสรี

นอกเหนือจากชุดวิชาในโครงสร้างหลักสูตรแล้ว ผู้สมัครต้องมีผลการทดสอบความรู้ภาษาอังกฤษ STOU-EPT หรือผลการทดสอบความรู้ภาษาอังกฤษตามมาตรฐานระดับอุดมศึกษาจากสถาบันอื่นที่สอบผ่านมาแล้วไม่เกิน 2 ปี นับถึงวันที่ยื่นผลการทดสอบมาแสดงก่อนสำเร็จการศึกษา ซึ่งนักศึกษาสามารถยื่นผลการทดสอบความรู้ภาษาอังกฤษ ได้ตลอดระยะเวลาที่กำลังศึกษาอยู่ โดยไม่ต้องรอใกล้สำเร็จการศึกษา

## 5. สำเร็จการศึกษาปริญญาตรีทางวนศาสตร์หรือเทียบเท่า

### โครงสร้างหลักสูตร

ก. หมวดวิชาศึกษาทั่วไป*	1	ชุดวิชา	(6 หน่วยกิต)
ข. หมวดวิชาเฉพาะ	10	ชุดวิชา	(60 หน่วยกิต)
ค. หมวดวิชาเลือกเสรี	1	ชุดวิชา	(6 หน่วยกิต)
รวมตลอดหลักสูตรต้องศึกษาไม่น้อยกว่า	12	ชุดวิชา	(72 หน่วยกิต)

(ใช้ระยะเวลาในการศึกษาตามโครงสร้างหลักสูตร 2 ปี)

### รายละเอียดหลักสูตร

ก. หมวดวิชาศึกษาทั่วไป*	1	ชุดวิชา	(6 หน่วยกิต)
10151 ไทยศึกษา			
ข. หมวดวิชาเฉพาะ	10	ชุดวิชา	(60 หน่วยกิต)
- <b>บังคับ 6 ชุดวิชา</b>			

91202 ระบบนิเวศป่าไม้และการจัดการ <sup>(1)</sup>	91428 กฎหมายเกี่ยวกับทรัพยากรป่าไม้	91467 ประสพการณ์วิชาชีพการจัดการ
91366 การจัดการทรัพยากรป่าไม้เชิงเศรษฐกิจ <sup>(1)</sup>	และสิ่งแวดล้อม	ทรัพยากรป่าไม้และสิ่งแวดล้อม <sup>(2)</sup>
91427 การป่าไม้ชุมชน	91463 ระบบสารสนเทศและการวิจัยเพื่อการจัดการทรัพยากรป่าไม้และสิ่งแวดล้อม	

- และเลือก 4 ชุดวิชา จากกลุ่มวิชาต่อไปนี้ โดยไม่จำเป็นต้องเลือกจากกลุ่มวิชาเดียวกัน

### กลุ่มวิชาส่งเสริมการเกษตรและสหกรณ์

91109 หลักการส่งเสริมและพัฒนาการเกษตร	91465 การจัดการการท่องเที่ยวเชิงเกษตร	92117 สหกรณ์และธุรกิจชุมชนกับการพัฒนาเศรษฐกิจและสังคม
91307 การพัฒนาชุมชนเกษตร	92116 ความรู้ทั่วไปเกี่ยวกับการสหกรณ์และธุรกิจชุมชน	92311 การจัดการสหกรณ์และธุรกิจชุมชนเชิงกลยุทธ์
91353 การส่งเสริมและพัฒนาการเกษตรเพื่อการพัฒนายั่งยืน		92320 การจัดการและการดำเนินงานสหกรณ์และธุรกิจชุมชน

หมายเหตุ \* หมวดวิชาศึกษาทั่วไป จัดการเรียนการสอนออนไลน์สมบูรณ์แบบ ศึกษารายละเอียด หน้า (4)

(1) เป็นชุดวิชาที่มีการฝึกปฏิบัติเสริมทักษะ

(2) เป็นชุดวิชาที่นักศึกษาต้องลงทะเบียนเรียนในภาคการศึกษาสุดท้ายและเหลือไม่เกิน 3 ชุดวิชา ก่อนจบการศึกษาเท่านั้น



**กลุ่มวิชาเทคโนโลยีการเกษตร การจัดการทรัพยากรป่าไม้และสิ่งแวดล้อม**

54127 พื้นฐานอาชีวอนามัยและ อนามัยสิ่งแวดล้อม	90406 การจัดการดิน น้ำ และปุ๋ย	93354 อาหารและการให้อาหารสัตว์
60370 เศรษฐศาสตร์เกษตร ทรัพยากรธรรมชาติ และสิ่งแวดล้อม	91324 หลักการส่งเสริมการป่าไม้ เพื่อสิ่งแวดล้อม	93461 การจัดการผลผลิตและ การตลาดสินค้าปศุสัตว์
90305 การผลิตสัตว์	91326 วนศาสตร์เกษตร	93462 การจัดการการผลิตสุกร และสัตว์ปีก
90307 การผลิตพืช	91357 พื้นฐานความรู้สิ่งแวดล้อม	93463 การจัดการการผลิตสัตว์เคี้ยวเอื้อง
	93337 การปรับปรุงพันธุ์พืช และการขยายพันธุ์พืช	93467 การจัดการการผลิตไม้ผลเชิงธุรกิจ
		93471 เกษตรกรรมยั่งยืน

**กลุ่มวิชาธุรกิจการเกษตรและการประกอบการ**

94329 ความรู้พื้นฐานเกี่ยวกับธุรกิจ การเกษตรและการเป็น ผู้ประกอบการ	94431 การจัดการการตลาดสินค้าเกษตร	94464 การจัดการโลจิสติกส์และ โซ่อุปทานในธุรกิจการเกษตร
	94463 การบัญชีและการเงินในธุรกิจ การเกษตร	94466 การเริ่มต้นธุรกิจ การตัดสินใจ และการจัดการความเสี่ยงในธุรกิจ การเกษตร <sup>(1)</sup>

**ค. หมวดวิชาเลือกเสรี****1 ชุดวิชา (6 หน่วยกิต)**

สามารถเลือกศึกษาได้จากชุดวิชาหรือรายวิชาต่าง ๆ ที่เปิดสอนตามโครงการสัมฤทธิ์บัตร หรือในหลักสูตรระดับประกาศนียบัตร  
ปริญญาตรีหรือเทียบเท่า ยกเว้นชุดวิชาหรือรายวิชาที่มีลักษณะดังต่อไปนี้

- (1) ชุดวิชาประสบการณ์วิชาชีพของทุกสาขาวิชา
- (2) ชุดวิชาหรือรายวิชาที่มีเนื้อหาซ้ำซ้อนกับชุดวิชาบังคับอื่น ๆ ในหลักสูตรที่เรียน
- (3) ชุดวิชาหรือรายวิชาที่มีการกำหนดคุณสมบัติและทักษะพื้นฐานไว้โดยเฉพาะ
- (4) ชุดวิชาหรือรายวิชาที่สภาวิชาการมีมติอนุมัติไม่ให้เป็นชุดวิชาเลือกเสรี
- (5) ชุดวิชาหรือรายวิชาที่มีเนื้อหาและมีการทำกิจกรรมภาคปฏิบัติ หรือตามที่สภาวิชาชีพหรือองค์กรวิชาชีพกำหนด

โปรดศึกษารายละเอียดจากเอกสารหลักสูตรการศึกษาของสาขาวิชาที่มหาวิทยาลัยจัดส่งให้ในการตอบรับเป็นนักศึกษาของ  
มหาวิทยาลัยหรือที่เว็บไซต์ของมหาวิทยาลัย <https://www.stou.ac.th> ไปที่ หลักสูตรที่เปิดสอน → หลักสูตรปริญญาตรี →  
สาขาวิชา/แขนงวิชา/วิชาเอก (ที่สมัครเข้าศึกษา) → การลงทะเบียนเรียนชุดวิชาเลือกเสรี

นอกเหนือจากชุดวิชาในโครงสร้างหลักสูตรแล้ว ผู้สมัคร**ต้องมี**ผลการทดสอบความรู้ภาษาอังกฤษ STOU-EPT  
หรือผลการทดสอบความรู้ภาษาอังกฤษตามมาตรฐานระดับอุดมศึกษาจากสถาบันอื่นที่สอบผ่านมาแล้วไม่เกิน 2 ปี  
นับถึงวันที่ยื่นผลการทดสอบมาแสดงก่อนสำเร็จการศึกษา ซึ่งนักศึกษาสามารถยื่นผลการทดสอบความรู้ภาษาอังกฤษ  
ได้ตลอดระยะเวลาที่กำลังศึกษาอยู่ โดยไม่ต้องรอใกล้สำเร็จการศึกษา

หมายเหตุ <sup>(1)</sup> เป็นชุดวิชาที่มีการฝึกปฏิบัติเสริมทักษะ



## 6. สำเร็จการศึกษาปริญญาตรีทางเกษตรศาสตร์หรือเทียบเท่าทางการเกษตรกรรม

## โครงสร้างหลักสูตร

ก. หมวดวิชาศึกษาทั่วไป*	1	ชุดวิชา	(6 หน่วยกิต)
ข. หมวดวิชาเฉพาะ	10	ชุดวิชา	(60 หน่วยกิต)
ค. หมวดวิชาเลือกเสรี	1	ชุดวิชา	(6 หน่วยกิต)
รวมตลอดหลักสูตรต้องศึกษาไม่น้อยกว่า	12	ชุดวิชา	(72 หน่วยกิต)

(ใช้ระยะเวลาในการศึกษาตามโครงสร้างหลักสูตร 2 ปี)

## รายละเอียดหลักสูตร

ก. หมวดวิชาศึกษาทั่วไป*	1	ชุดวิชา	(6 หน่วยกิต)
10151 ไทยศึกษา			
ข. หมวดวิชาเฉพาะ	10	ชุดวิชา	(60 หน่วยกิต)

## - บัณฑิต 9 ชุดวิชา

91202 ระบบนิเวศป่าไม้และการจัดการ <sup>(1)</sup>	91366 การจัดการทรัพยากรป่าไม้	91463 ระบบสารสนเทศและการวิจัย
91363 การจัดการทรัพยากรป่าไม้	เชิงเศรษฐกิจ <sup>(1)</sup>	เพื่อการจัดการทรัพยากรป่าไม้
91364 การจัดการลุ่มน้ำ	91427 การป่าไม้ชุมชน	และสิ่งแวดล้อม
91365 การจัดการสิ่งแวดล้อม	91428 กฎหมายเกี่ยวกับทรัพยากรป่าไม้	91467 ประสบการณ์วิชาชีพการจัดการ
	และสิ่งแวดล้อม	ทรัพยากรป่าไม้และสิ่งแวดล้อม <sup>(2)</sup>

## - และเลือก 1 ชุดวิชา จากกลุ่มวิชาต่อไปนี้

## กลุ่มวิชาส่งเสริมการเกษตรและสหกรณ์

91109 หลักการส่งเสริมและพัฒนาการเกษตร	91465 การจัดการการท่องเที่ยวเชิงเกษตร	92117 สหกรณ์และธุรกิจชุมชนกับการพัฒนาเศรษฐกิจและสังคม
91307 การพัฒนาชุมชนเกษตร	92116 ความรู้ทั่วไปเกี่ยวกับการสหกรณ์และธุรกิจชุมชน	92311 การจัดการสหกรณ์และธุรกิจชุมชนเชิงกลยุทธ์
91353 การส่งเสริมและพัฒนาการเกษตรเพื่อการพัฒนาที่ยั่งยืน		92320 การจัดการและการดำเนินงานสหกรณ์และธุรกิจชุมชน

## กลุ่มวิชาเทคโนโลยีการเกษตร การจัดการทรัพยากรป่าไม้และสิ่งแวดล้อม

54127 พื้นฐานอาชีวอนามัยและอนามัยสิ่งแวดล้อม	90406 การจัดการดิน น้ำ และปุ๋ย	93354 อาหารและการให้อาหารสัตว์
60370 เศรษฐศาสตร์เกษตรทรัพยากรธรรมชาติและสิ่งแวดล้อม	91324 หลักการส่งเสริมการป่าไม้เพื่อสิ่งแวดล้อม	93461 การจัดการผลผลิตและการตลาดสินค้าปศุสัตว์
	91326 วนศาสตร์เกษตร	93462 การจัดการการผลิตสุกรและสัตว์ปีก
	91357 พื้นฐานความรู้สิ่งแวดล้อม	
90305 การผลิตสัตว์	93337 การปรับปรุงพันธุ์พืช	93463 การจัดการการผลิตสัตว์เคี้ยวเอื้อง
90307 การผลิตพืช	และการขยายพันธุ์พืช	93467 การจัดการการผลิตไม้ผลเชิงธุรกิจ
		93471 เกษตรกรรมยั่งยืน

หมายเหตุ \* หมวดวิชาศึกษาทั่วไป จัดการเรียนการสอนออนไลน์สมบูรณ์แบบ ศึกษารายละเอียด หน้า (4)

(1) เป็นชุดวิชาที่มีการฝึกปฏิบัติเสริมทักษะ

(2) เป็นชุดวิชาที่นักศึกษาต้องลงทะเบียนเรียนในภาคการศึกษาสุดท้ายและเหลือไม่เกิน 3 ชุดวิชา ก่อนจบการศึกษาเท่านั้น

**กลุ่มวิชาธุรกิจการเกษตรและการประกอบการ**

94329 ความรู้พื้นฐานเกี่ยวกับธุรกิจ	94431 การจัดการการตลาดสินค้าเกษตร	94464 การจัดการโลจิสติกส์และ
การเกษตรและการเป็น	94463 การบัญชีและการเงินในธุรกิจ	โซ่อุปทานในธุรกิจการเกษตร
ผู้ประกอบการ	การเกษตร	94466 การเริ่มต้นธุรกิจ การตัดสินใจ
		และการจัดการความเสี่ยงในธุรกิจ
		การเกษตร <sup>(1)</sup>

**ค. หมวดวิชาเลือกเสรี****1 ชุติวิชา (6 หน่วยกิต)**

สามารถเลือกศึกษาได้จากชุติวิชาหรือรายวิชาต่าง ๆ ที่เปิดสอนตามโครงการสัมฤทธิ์บัตร หรือในหลักสูตรระดับประกาศนียบัตรปริญญาตรีหรือเทียบเท่า ยกเว้นชุติวิชาหรือรายวิชาที่มีลักษณะดังต่อไปนี้

- (1) ชุติวิชาประสบการณ์วิชาชีพของทุกสาขาวิชา
- (2) ชุติวิชาหรือรายวิชาที่มีเนื้อหาซ้ำซ้อนกับชุติวิชาบังคับอื่น ๆ ในหลักสูตรที่เรียน
- (3) ชุติวิชาหรือรายวิชาที่มีการกำหนดคุณสมบัติและทักษะพื้นฐานไว้โดยเฉพาะ
- (4) ชุติวิชาหรือรายวิชาที่สภาวิชาการมีมติอนุมัติไม่ให้เป็นชุติวิชาเลือกเสรี
- (5) ชุติวิชาหรือรายวิชาที่มีเนื้อหาและมีการทำกิจกรรมภาคปฏิบัติ หรือตามที่สภาวิชาชีพหรือองค์กรวิชาชีพกำหนด

โปรดศึกษารายละเอียดจากเอกสารหลักสูตรการศึกษาของสาขาวิชาที่มหาวิทยาลัยจัดส่งให้ในการตอบรับเป็นนักศึกษาของมหาวิทยาลัยหรือที่เว็บไซต์ของมหาวิทยาลัย <https://www.stou.ac.th> ไปที่ หลักสูตรที่เปิดสอน → หลักสูตรปริญญาตรี → สาขาวิชา/แขนงวิชา/วิชาเอก (ที่สมัครเข้าศึกษา) → การลงทะเบียนเรียนชุติวิชาเลือกเสรี

นอกเหนือจากชุติวิชาในโครงสร้างหลักสูตรแล้ว ผู้สมัคร**ต้องมี**ผลการทดสอบความรู้ภาษาอังกฤษ STOU-EPT หรือผลการทดสอบความรู้ภาษาอังกฤษตามมาตรฐานระดับอุดมศึกษาจากสถาบันอื่นที่สอบผ่านมาแล้วไม่เกิน 2 ปี นับถึงวันที่ยื่นผลการทดสอบมาแสดงก่อนสำเร็จการศึกษา ซึ่งนักศึกษาสามารถยื่นผลการทดสอบความรู้ภาษาอังกฤษ ได้ตลอดระยะเวลาที่กำลังศึกษาอยู่ โดยไม่ต้องรอใกล้สำเร็จการศึกษา

**7. สำเร็จการศึกษาปริญญาตรีด้านอื่น ๆ ที่มีใช้ทางด้านการป่าไม้และการเกษตร****โครงสร้างหลักสูตร**

ก. หมวดวิชาศึกษาทั่วไป*	1 ชุติวิชา	(6 หน่วยกิต)
ข. หมวดวิชาเฉพาะ	12 ชุติวิชา	(72 หน่วยกิต)
ค. หมวดวิชาเลือกเสรี	1 ชุติวิชา	(6 หน่วยกิต)
รวมตลอดหลักสูตรต้องศึกษาไม่น้อยกว่า	14 ชุติวิชา	(84 หน่วยกิต)

(ใช้ระยะเวลาในการศึกษาตามโครงสร้างหลักสูตร 2 ปีครึ่ง)

**รายละเอียดหลักสูตร**

ก. หมวดวิชาศึกษาทั่วไป*	1 ชุติวิชา	(6 หน่วยกิต)
10151 ไทยศึกษา		

หมายเหตุ \* หมวดวิชาศึกษาทั่วไป จัดการเรียนการสอนออนไลน์สมบูรณ์แบบ ศึกษารายละเอียด หน้า (4)

(1) เป็นชุติวิชาที่มีการฝึกปฏิบัติเสริมทักษะ

**ข. หมวดวิชาเฉพาะ**

**12 ชุดวิชา (72 หน่วยกิต)**

90201 การจัดการฟาร์ม	91363 การจัดการทรัพยากรป่าไม้	91428 กฎหมายเกี่ยวกับทรัพยากรป่าไม้
90204 พื้นฐานการเกษตร	91364 การจัดการลุ่มน้ำ	และสิ่งแวดล้อม
ทรัพยากรธรรมชาติ	91365 การจัดการสิ่งแวดล้อม	91463 ระบบสารสนเทศและการวิจัย
และสิ่งแวดล้อม	91366 การจัดการทรัพยากรป่าไม้	เพื่อการจัดการทรัพยากรป่าไม้
91202 ระบบนิเวศป่าไม้และการจัดการ <sup>(1)</sup>	เชิงเศรษฐกิจ <sup>(1)</sup>	และสิ่งแวดล้อม
91357 พื้นฐานความรู้สิ่งแวดล้อม	91427 การป่าไม้ชุมชน	91467 ประสบการณ์วิชาชีพการจัดการ
		ทรัพยากรป่าไม้และสิ่งแวดล้อม <sup>(2)</sup>

**ค. หมวดวิชาเลือกเสรี**

**1 ชุดวิชา (6 หน่วยกิต)**

สามารถเลือกศึกษาได้จากชุดวิชาหรือรายวิชาต่าง ๆ ที่เปิดสอนตามโครงการสัมฤทธิ์บัตร หรือในหลักสูตรระดับประกาศนียบัตรปริญญาตรีหรือเทียบเท่า ยกเว้นชุดวิชาหรือรายวิชาที่มีลักษณะดังต่อไปนี้

- (1) ชุดวิชาประสบการณ์วิชาชีพของทุกสาขาวิชา
- (2) ชุดวิชาหรือรายวิชาที่มีเนื้อหาซ้ำซ้อนกับชุดวิชาบังคับอื่น ๆ ในหลักสูตรที่เรียน
- (3) ชุดวิชาหรือรายวิชาที่มีการกำหนดคุณสมบัติและทักษะพื้นฐานไว้โดยเฉพาะ
- (4) ชุดวิชาหรือรายวิชาที่สภาวิชาการมีมติอนุมัติไม่ให้เป็นชุดวิชาเลือกเสรี
- (5) ชุดวิชาหรือรายวิชาที่มีเนื้อหาและมีการทำกิจกรรมภาคปฏิบัติ หรือตามที่สภาวิชาชีพหรือองค์กรวิชาชีพกำหนด

โปรดศึกษารายละเอียดจากเอกสารหลักสูตรการศึกษาของสาขาวิชาที่มหาวิทยาลัยจัดส่งให้ในการตอบรับเป็นนักศึกษาของมหาวิทยาลัยหรือที่เว็บไซต์ของมหาวิทยาลัย <https://www.stou.ac.th> ไปที่ หลักสูตรที่เปิดสอน → หลักสูตรปริญญาตรี → สาขาวิชา/แขนงวิชา/วิชาเอก (ที่สมัครเข้าศึกษา) → การลงทะเบียนเรียนชุดวิชาเลือกเสรี

นอกเหนือจากชุดวิชาในโครงสร้างหลักสูตรแล้ว ผู้สมัครต้องมีผลการทดสอบความรู้ภาษาอังกฤษ STOU-EPT หรือผลการทดสอบความรู้ภาษาอังกฤษตามมาตรฐานระดับอุดมศึกษาจากสถาบันอื่นที่สอบผ่านมาแล้วไม่เกิน 2 ปี นับถึงวันที่ยื่นผลการทดสอบมาแสดงก่อนสำเร็จการศึกษา ซึ่งนักศึกษาสามารถยื่นผลการทดสอบความรู้ภาษาอังกฤษ ได้ตลอดระยะเวลาที่กำลังศึกษาอยู่ โดยไม่ต้องรอใกล้สำเร็จการศึกษา

หมายเหตุ <sup>(1)</sup> เป็นชุดวิชาที่มีการฝึกปฏิบัติเสริมทักษะ

<sup>(2)</sup> เป็นชุดวิชาที่นักศึกษาต้องลงทะเบียนเรียนในภาคการศึกษาสุดท้ายและเหลือไม่เกิน 3 ชุดวิชา ก่อนจบการศึกษาเท่านั้น

## คุณสมบัติของผู้สมัคร

หลักสูตรเกษตรศาสตรบัณฑิต

แขนงวิชาการจัดการการเกษตร หลักสูตรปรับปรุง พ.ศ. 2565

วิชาเอกธุรกิจการเกษตรและการประกอบการ รหัส 90554

ชื่อปริญญา

เกษตรศาสตรบัณฑิต (การจัดการการเกษตร)

Bachelor of Agriculture (Agricultural  
Management)

ชื่อย่อ

กษ.บ. (การจัดการการเกษตร)

B.Ag. (Agricultural Management)

(เปิดรับนักศึกษาใน ภาคต้น และ ภาคปลาย)

สาขาวิชา/แขนงวิชา/วิชาเอก	คุณสมบัติของผู้สมัคร
สาขาวิชาเกษตรศาสตร์และสหกรณ์ รหัส 90  แขนงวิชาการจัดการการเกษตร วิชาเอกธุรกิจการเกษตรและ การประกอบการ รหัส 90554	<p>ต้องสำเร็จการศึกษาวุฒิมัธยมศึกษาใดวุฒิมัธยมศึกษาหนึ่ง ดังนี้</p> <ol style="list-style-type: none"> <li>สำเร็จการศึกษามัธยมศึกษาตอนต้น (ม.3) หรือเทียบเท่า ตามที่กระทรวงศึกษาธิการรับรอง และต้องเป็นผู้ที่มีประสบการณ์ในการประกอบอาชีพหรือการค้าทางชีวิต หรือการเป็นผู้นำส่งค่อมอย่างหนึ่งอย่างใดมาแล้ว ไม่น้อยกว่า 5 ปี หรือมีอายุไม่น้อยกว่า 25 ปีบริบูรณ์ ในวันเปิดภาคการศึกษาที่สมัคร โดยกรอกแบบฟอร์ม มสธ.31 ในหน้า 536 และส่งมาพร้อมหลักฐานประกอบการสมัครเพื่อใช้ประกอบการพิจารณา รับเข้าศึกษา หรือ</li> <li>สำเร็จการศึกษามัธยมศึกษาตอนปลาย (ม.6) หรือเทียบเท่า ตามที่กระทรวงศึกษาธิการรับรอง หรือ</li> <li>สำเร็จการศึกษาประกาศนียบัตรวิชาชีพ (ปวช.) หรือเทียบเท่าทุกสาขาวิชา หรือ</li> <li>สำเร็จการศึกษาประกาศนียบัตรวิชาชีพชั้นสูง (ปวส.) หรืออนุปริญญา หรือเทียบเท่าทางการเกษตร หรือ</li> <li>สำเร็จการศึกษาประกาศนียบัตรวิชาชีพชั้นสูง (ปวส.) หรืออนุปริญญา หรือเทียบเท่าทางบริหารธุรกิจ หรือ</li> <li>สำเร็จการศึกษาประกาศนียบัตรวิชาชีพชั้นสูง (ปวส.) หรืออนุปริญญา หรือเทียบเท่าที่มีใช้ทางการเกษตร บริหารธุรกิจ หรือ</li> </ol> <div style="border: 1px solid black; padding: 5px; margin-top: 10px;"> <p>ศึกษาโครงสร้างและรายละเอียดของหลักสูตร หน้า 412-421 สมัครภาคต้น ศึกษาโปรแกรมการลงทะเบียนเรียน หน้า 449-450 สมัครภาคปลาย ศึกษาโปรแกรมการลงทะเบียนเรียน หน้า 460-461</p> </div>

สาขาวิชา/แขนงวิชา/วิชาเอก	คุณสมบัติของผู้สมัคร
<p>สาขาวิชาเกษตรศาสตร์และสหกรณ์ รหัส 90</p> <p>แขนงวิชาการจัดการการเกษตร วิชาเอกธุรกิจการเกษตรและการประกอบการ รหัส 90554 (ต่อ)</p>	<p>7. สำเร็จการศึกษาปริญญาตรีหรือเทียบเท่าทางการเกษตร หรือ</p> <p>8. สำเร็จการศึกษาปริญญาตรีหรือเทียบเท่าทางบริหารธุรกิจ หรือ</p> <p>9. สำเร็จการศึกษาปริญญาตรีหรือเทียบเท่าในสาขาวิชาอื่น ๆ ที่มีใช้ทางการเกษตร บริหารธุรกิจ หรือ</p> <p>10. เป็นนักศึกษาทดลองเรียนระดับปริญญาตรีที่สอบผ่านชุดวิชา ในหมวดวิชาศึกษาทั่วไปมาแล้ว 4 ชุดวิชา ตามโครงสร้างหลักสูตรที่สาขาวิชากำหนด</p> <div style="border: 1px solid black; padding: 5px; margin-top: 10px;"> <p>ศึกษาโครงสร้างและรายละเอียดของหลักสูตร หน้า 412-421</p> <p>สมัครภาคต้น ศึกษาโปรแกรมการลงทะเบียนเรียน หน้า 449-450</p> <p>สมัครภาคปลาย ศึกษาโปรแกรมการลงทะเบียนเรียน หน้า 460-461</p> </div>

นักศึกษาที่ศึกษาในโครงสร้างหลักสูตรปรับปรุง พ.ศ. 2565 หากไม่สำเร็จการศึกษาในปีการศึกษา 2572 มหาวิทยาลัยจะโอนนักศึกษาเข้าสู่หลักสูตรปรับปรุงฉบับใหม่โดยอัตโนมัติ

## โครงสร้างและรายละเอียดของหลักสูตร

### หลักสูตรเกษตรศาสตรบัณฑิต

### แผนงวิชาการจัดการการเกษตร หลักสูตรปรับปรุง พ.ศ. 2565

### วิชาเอกธุรกิจการเกษตรและการประกอบการ รหัส 90554

1. สำเร็จการศึกษา ม.3 หรือเทียบเท่า หรือ ม.6 หรือเทียบเท่า หรือ ปวช. หรือเทียบเท่าทุกสาขาวิชา หรือเป็นนักศึกษาทดลองเรียนระดับปริญญาตรีที่สอบผ่านชุดวิชาในหมวดวิชาศึกษาทั่วไปมาแล้ว 4 ชุดวิชา ตามโครงสร้างหลักสูตรที่สาขาวิชากำหนด

#### โครงสร้างหลักสูตร

ก. หมวดวิชาศึกษาทั่วไป*	5	ชุดวิชา	(30 หน่วยกิต)
ข. หมวดวิชาเฉพาะ	15	ชุดวิชา	(90 หน่วยกิต)
ค. หมวดวิชาเลือกเสรี	1	ชุดวิชา	(6 หน่วยกิต)
รวมตลอดหลักสูตรต้องศึกษาไม่น้อยกว่า	21	ชุดวิชา	(126 หน่วยกิต)

(ใช้ระยะเวลาในการศึกษาตามโครงสร้างหลักสูตร 3 ปีครึ่ง)

#### รายละเอียดหลักสูตร

ก. หมวดวิชาศึกษาทั่วไป*	5	ชุดวิชา	(30 หน่วยกิต)
-------------------------	---	---------	---------------

#### - บัณฑิต 1 ชุดวิชา

10151 ไทยศึกษา

- และเลือก 4 ชุดวิชา โดยเลือกเรียนตามกลุ่มวิชา กลุ่มวิชาละ 1 ชุดวิชา ต่อไปนี้

#### กลุ่มวิชาภาษา

10111 ภาษาอังกฤษเพื่อการสื่อสาร	10161 ภาษาไทยเพื่อการสื่อสาร	10163 ภาษาเขมรเพื่อการสื่อสาร
	10162 ภาษาจีนเพื่อการสื่อสาร	

#### กลุ่มวิชาสังคมศาสตร์

10131 สังคมมนุษย์	10152 ไทยกับสังคมโลก
-------------------	----------------------

#### กลุ่มวิชามนุษยศาสตร์

10103 ทักษะชีวิต	10121 อารยธรรมมนุษย์	10164 สังคมและวัฒนธรรมอาเซียน
------------------	----------------------	-------------------------------

#### กลุ่มวิชาวิทยาศาสตร์และคณิตศาสตร์

10141 วิทยาศาสตร์ เทคโนโลยี  
และสิ่งแวดล้อมเพื่อชีวิต

ข. หมวดวิชาเฉพาะ	15	ชุดวิชา	(90 หน่วยกิต)
------------------	----	---------	---------------

#### วิชาแกน 2 ชุดวิชา

90201 การจัดการฟาร์ม	90204 พื้นฐานการเกษตร
	ทรัพยากรธรรมชาติและสิ่งแวดล้อม

หมายเหตุ \* หมวดวิชาศึกษาทั่วไป จัดการเรียนการสอนออนไลน์สมบูรณ์แบบ ศึกษารายละเอียด หน้า (4)

**วิชาเฉพาะด้าน 13 ชุดวิชา****- บังคับ 10 ชุดวิชา**

94329 ความรู้พื้นฐานเกี่ยวกับธุรกิจ การเกษตรและการเป็น ผู้ประกอบการ	94432 สารสนเทศและการวิจัย ทางธุรกิจการเกษตร	94464 การจัดการโลจิสติกส์และ โซ่อุปทานในธุรกิจการเกษตร
94330 การจัดการการปฏิบัติการ และการแปรรูปสินค้าเกษตร	94433 ประสบการณ์วิชาชีพ ธุรกิจการเกษตรและ การประกอบการ <sup>(2)</sup>	94465 การพัฒนาธุรกิจการเกษตร และการประกอบการ
94431 การจัดการการตลาดสินค้าเกษตร	94462 ธุรกิจการเกษตรระหว่างประเทศ 94463 การบัญชีและการเงิน ในธุรกิจการเกษตร	94466 การเริ่มต้นธุรกิจ การตัดสินใจ และการจัดการความเสี่ยงในธุรกิจ การเกษตร <sup>(1)</sup>

**- และเลือก 3 ชุดวิชา จากกลุ่มวิชาต่อไปนี้ โดยไม่จำเป็นต้องเลือกจากกลุ่มวิชาเดียวกัน****กลุ่มวิชาส่งเสริมการเกษตรและสหกรณ์**

91109 หลักการส่งเสริมและพัฒนาการ เกษตร	91465 การจัดการการท่องเที่ยว เชิงเกษตร	92117 สหกรณ์และธุรกิจชุมชน กับการพัฒนาเศรษฐกิจและสังคม
91307 การพัฒนาชุมชนเกษตร	92116 ความรู้ทั่วไปเกี่ยวกับการสหกรณ์ และธุรกิจชุมชน	92320 การจัดการและการดำเนินงาน สหกรณ์และธุรกิจชุมชน

**กลุ่มวิชาเทคโนโลยีการเกษตร การจัดการทรัพยากรป่าไม้และสิ่งแวดล้อม**

90307 การผลิตพืช	93353 นวัตกรรมและการจัดการ ผลผลิตพืช	93462 การจัดการการผลิตสุกร และสัตว์ปีก
91326 วนศาสตร์เกษตร	93456 การจัดการการผลิตธัญพืช และพืชอาหารสัตว์เชิงธุรกิจ	93463 การจัดการการผลิตสัตว์เคี้ยวเอื้อง
91357 พื้นฐานความรู้สิ่งแวดล้อม	93457 การจัดการการผลิตพืชไร่ อุตสาหกรรม	93465 การจัดการเพาะเลี้ยงสัตว์น้ำ
91363 การจัดการทรัพยากรป่าไม้	93458 การจัดการการผลิตไม้ดอก ไม้ประดับเชิงธุรกิจ	93466 เทคโนโลยีในการจัดการ การผลิตสัตว์
91366 การจัดการทรัพยากรป่าไม้ เชิงเศรษฐกิจ <sup>(4)</sup>	93461 การจัดการผลผลิตและ การตลาดสินค้าปศุสัตว์	93467 การจัดการการผลิตไม้ผลเชิงธุรกิจ
91427 การป่าไม้ชุมชน		93468 การจัดการการผลิตผักเชิงธุรกิจ
93256 การฝึกปฏิบัติเสริมทักษะ การผลิตพืช <sup>(1)</sup>		93471 เกษตรกรรมยั่งยืน

**กลุ่มวิชาธุรกิจการเกษตรและการประกอบการ**

32408 การจัดการธุรกิจขนาดย่อม และการค้าปลีก	32452 กลยุทธ์การจัดการ ทรัพยากรมนุษย์และองค์การ แห่งการเรียนรู้	32493 การจัดการนวัตกรรมและ การจัดการเพื่อความยั่งยืน
		60120 หลักเศรษฐศาสตร์เบื้องต้น

หมายเหตุ <sup>(1)</sup> เป็นชุดวิชาที่มีการฝึกปฏิบัติเสริมทักษะ

<sup>(2)</sup> เป็นชุดวิชาที่นักศึกษาต้องลงทะเบียนเรียนในภาคการศึกษาสุดท้ายและเหลือไม่เกิน 3 ชุดวิชา ก่อนจบการศึกษาเท่านั้น

**ค. หมวดวิชาเลือกเสรี****1 ชุดวิชา (6 หน่วยกิต)**

สามารถเลือกศึกษาได้จากชุดวิชาหรือรายวิชาต่าง ๆ ที่เปิดสอนตามโครงการสัมฤทธิ์บัตร หรือในหลักสูตรระดับประกาศนียบัตรปริญญาตรีหรือเทียบเท่า ยกเว้นชุดวิชาหรือรายวิชาที่มีลักษณะดังต่อไปนี้

- (1) ชุดวิชาประสบการณ์วิชาชีพของทุกสาขาวิชา
- (2) ชุดวิชาหรือรายวิชาที่มีเนื้อหาซ้ำซ้อนกับชุดวิชาบังคับอื่น ๆ ในหลักสูตรที่เรียน
- (3) ชุดวิชาหรือรายวิชาที่มีการกำหนดคุณสมบัติและทักษะพื้นฐานไว้โดยเฉพาะ
- (4) ชุดวิชาหรือรายวิชาที่สภาวิชาการมีมติอนุมัติไม่ให้เป็นชุดวิชาเลือกเสรี
- (5) ชุดวิชาหรือรายวิชาที่มีเนื้อหาและมีการทำกิจกรรมภาคปฏิบัติ หรือตามที่สภาวิชาชีพหรือองค์กรวิชาชีพกำหนด

โปรดศึกษารายละเอียดจากเอกสารหลักสูตรการศึกษาของสาขาวิชาที่มหาวิทยาลัยจัดส่งให้การตอบรับเป็นนักศึกษาของมหาวิทยาลัยหรือที่เว็บไซต์ของมหาวิทยาลัย <https://www.stou.ac.th> ไปที่ หลักสูตรที่เปิดสอน → หลักสูตรปริญญาตรี → สาขาวิชา/แขนงวิชา/วิชาเอก (ที่สมัครเข้าศึกษา) → การลงทะเบียนเรียนชุดวิชาเลือกเสรี

นอกเหนือจากชุดวิชาในโครงสร้างหลักสูตรแล้ว ผู้สมัคร**ต้องมี**ผลการทดสอบความรู้ภาษาอังกฤษ STOU-EPT หรือผลการทดสอบความรู้ภาษาอังกฤษตามมาตรฐานระดับอุดมศึกษาจากสถาบันอื่นที่สอบผ่านมาแล้วไม่เกิน 2 ปี นับถึงวันที่ยื่นผลการทดสอบมาแสดงก่อนสำเร็จการศึกษา ซึ่งนักศึกษาสามารถยื่นผลการทดสอบความรู้ภาษาอังกฤษ ได้ตลอดระยะเวลาที่กำลังศึกษาอยู่ โดยไม่ต้องรอใกล้สำเร็จการศึกษา

**2. สำเร็จการศึกษาประกาศนียบัตรวิชาชีพชั้นสูง (ปวส.) หรืออนุปริญญาหรือเทียบเท่าทางการเกษตร****โครงสร้างหลักสูตร**

ก. หมวดวิชาศึกษาทั่วไป*	3	ชุดวิชา	(18 หน่วยกิต)
ข. หมวดวิชาเฉพาะ	10	ชุดวิชา	(60 หน่วยกิต)
ค. หมวดวิชาเลือกเสรี	1	ชุดวิชา	(6 หน่วยกิต)
รวมตลอดหลักสูตรต้องศึกษาไม่น้อยกว่า	14	ชุดวิชา	(84 หน่วยกิต)

(ใช้ระยะเวลาในการศึกษาตามโครงสร้างหลักสูตร 2 ปีครึ่ง)

**รายละเอียดหลักสูตร**

ก. หมวดวิชาศึกษาทั่วไป*	3	ชุดวิชา	(18 หน่วยกิต)
10121 อารยธรรมมนุษย์	10131 สังคมมนุษย์	10151 ไทยศึกษา	



<b>ข. หมวดวิชาเฉพาะ</b>	<b>10</b>	<b>ชุดวิชา (60 หน่วยกิต)</b>	
94329 ความรู้พื้นฐานเกี่ยวกับธุรกิจ การเกษตรและการเป็น ผู้ประกอบการ	94433	ประสบการณ์วิชาชีพ ธุรกิจการเกษตรและ การประกอบการ <sup>(2)</sup>	94464 การจัดการโลจิสติกส์และ โซ่อุปทานในธุรกิจการเกษตร 94465 การพัฒนาธุรกิจการเกษตรและ การประกอบการ
94330 การจัดการการปฏิบัติการและ การแปรรูปสินค้าเกษตร	94462	ธุรกิจการเกษตรระหว่างประเทศ	94466 การเริ่มต้นธุรกิจ การตัดสินใจ และการจัดการความเสี่ยงใน ธุรกิจการเกษตร <sup>(1)</sup>
94431 การจัดการการตลาดสินค้าเกษตร	94463	การบัญชีและการเงินในธุรกิจ การเกษตร	
94432 สารสนเทศและการวิจัยทางธุรกิจ การเกษตร			

**ค. หมวดวิชาเลือกเสรี 1 ชุดวิชา (6 หน่วยกิต)**

สามารถเลือกศึกษาได้จากชุดวิชาหรือรายวิชาต่าง ๆ ที่เปิดสอนตามโครงการสัมฤทธิ์บัตร หรือในหลักสูตรระดับประกาศนียบัตร  
ปริญญาตรีหรือเทียบเท่า ยกเว้นชุดวิชาหรือรายวิชาที่มีลักษณะดังต่อไปนี้

- (1) ชุดวิชาประสบการณ์วิชาชีพของทุกสาขาวิชา
- (2) ชุดวิชาหรือรายวิชาที่มีเนื้อหาซ้ำซ้อนกับชุดวิชาบังคับอื่น ๆ ในหลักสูตรที่เรียน
- (3) ชุดวิชาหรือรายวิชาที่มีการกำหนดคุณสมบัติและทักษะพื้นฐานไว้โดยเฉพาะ
- (4) ชุดวิชาหรือรายวิชาที่สภาวิชาการมีมติอนุมัติไม่ให้เป็นชุดวิชาเลือกเสรี
- (5) ชุดวิชาหรือรายวิชาที่มีเนื้อหาและมีการทำกิจกรรมภาคปฏิบัติ หรือตามที่สภาวิชาชีพหรือองค์กรวิชาชีพกำหนด

โปรดศึกษารายละเอียดจากเอกสารหลักสูตรการศึกษาของสาขาวิชาที่มหาวิทยาลัยจัดส่งให้ในการตอบรับเป็นนักศึกษาของ  
มหาวิทยาลัยหรือที่เว็บไซต์ของมหาวิทยาลัย <https://www.stou.ac.th> ไปที่ หลักสูตรที่เปิดสอน → หลักสูตรปริญญาตรี →  
สาขาวิชา/แขนงวิชา/วิชาเอก (ที่สมัครเข้าศึกษา) → การลงทะเบียนเรียนชุดวิชาเลือกเสรี

นอกเหนือจากชุดวิชาในโครงสร้างหลักสูตรแล้ว ผู้สมัคร**ต้องมี**ผลการทดสอบความรู้ภาษาอังกฤษ STOU-EPT  
หรือผลการทดสอบความรู้ภาษาอังกฤษตามมาตรฐานระดับอุดมศึกษาจากสถาบันอื่นที่สอบผ่านมาแล้วไม่เกิน 2 ปี  
นับถึงวันที่ยื่นผลการทดสอบมาแสดงก่อนสำเร็จการศึกษา ซึ่งนักศึกษาสามารถยื่นผลการทดสอบความรู้ภาษาอังกฤษ  
ได้ตลอดระยะเวลาที่กำลังศึกษาอยู่ โดยไม่ต้องรอใกล้สำเร็จการศึกษา

**3. สำเร็จการศึกษาประกาศนียบัตรวิชาชีพชั้นสูง (ปวส.) หรืออนุปริญญาหรือเทียบเท่าทางบริหารธุรกิจ**

**โครงสร้างหลักสูตร**

ก. หมวดวิชาศึกษาทั่วไป*	3	ชุดวิชา (18 หน่วยกิต)
ข. หมวดวิชาเฉพาะ	10	ชุดวิชา (60 หน่วยกิต)
ค. หมวดวิชาเลือกเสรี	1	ชุดวิชา (6 หน่วยกิต)
รวมตลอดหลักสูตรต้องศึกษาไม่น้อยกว่า	14	ชุดวิชา (84 หน่วยกิต)

(ใช้ระยะเวลาในการศึกษาตามโครงสร้างหลักสูตร 2 ปีครึ่ง)

หมายเหตุ \* หมวดวิชาศึกษาทั่วไป จัดการเรียนการสอนออนไลน์สมบูรณ์แบบ ศึกษารายละเอียด หน้า (4)

(1) เป็นชุดวิชาที่มีการฝึกปฏิบัติเสริมทักษะ

(2) เป็นชุดวิชาที่นักศึกษาต้องลงทะเบียนเรียนในภาคการศึกษาสุดท้ายและเหลือไม่เกิน 3 ชุดวิชา ก่อนจบการศึกษาเท่านั้น

**รายละเอียดหลักสูตร****ก. หมวดวิชาศึกษาทั่วไป\*****3 ชุดวิชา (18 หน่วยกิต)**

10121	อารยธรรมมนุษย์	10141	วิทยาศาสตร์ เทคโนโลยี และสิ่งแวดล้อมเพื่อชีวิต	10151	ไทยศึกษา
-------	----------------	-------	--	-------	----------

**ข. หมวดวิชาเฉพาะ****10 ชุดวิชา (60 หน่วยกิต)****- วิชาแกน 2 ชุดวิชา**

90201	การจัดการฟาร์ม	90204	พื้นฐานการเกษตร ทรัพยากรธรรมชาติ และสิ่งแวดล้อม
-------	----------------	-------	---

**- วิชาเฉพาะด้าน 8 ชุดวิชา**

94329	ความรู้พื้นฐานเกี่ยวกับธุรกิจ การเกษตรและการเป็นผู้ประกอบการ	94432	สารสนเทศและการวิจัยทางธุรกิจ การเกษตร	94465	การพัฒนาธุรกิจการเกษตรและการประกอบการ
94330	การจัดการการปฏิบัติการและการแปรรูปสินค้าเกษตร	94433	ประสบการณ์วิชาชีพธุรกิจ การเกษตรและการประกอบการ <sup>(2)</sup>	94466	การเริ่มต้นธุรกิจ การตัดสินใจ และการจัดการความเสี่ยงในธุรกิจการเกษตร <sup>(1)</sup>
94431	การจัดการการตลาดสินค้าเกษตร	94464	การจัดการโลจิสติกส์และโซ่อุปทานในธุรกิจการเกษตร		

**ค. หมวดวิชาเลือกเสรี****1 ชุดวิชา (6 หน่วยกิต)**

สามารถเลือกศึกษาได้จากชุดวิชาหรือรายวิชาต่าง ๆ ที่เปิดสอนตามโครงการสัมฤทธิ์บัตร หรือในหลักสูตรระดับประกาศนียบัตรปริญญาตรีหรือเทียบเท่า ยกเว้นชุดวิชาหรือรายวิชาที่มีลักษณะดังต่อไปนี้

- (1) ชุดวิชาประสบการณ์วิชาชีพของทุกสาขาวิชา
- (2) ชุดวิชาหรือรายวิชาที่มีเนื้อหาซ้ำซ้อนกับชุดวิชาบังคับอื่น ๆ ในหลักสูตรที่เรียน
- (3) ชุดวิชาหรือรายวิชาที่มีการกำหนดคุณสมบัติและทักษะพื้นฐานไว้โดยเฉพาะ
- (4) ชุดวิชาหรือรายวิชาที่สภาวิชาการมีมติอนุมัติไม่ให้เป็นชุดวิชาเลือกเสรี
- (5) ชุดวิชาหรือรายวิชาที่มีเนื้อหาและมีการทำกิจกรรมภาคปฏิบัติ หรือตามที่สภาวิชาชีพหรือองค์กรวิชาชีพกำหนด

โปรดศึกษารายละเอียดจากเอกสารหลักสูตรการศึกษาของสาขาวิชาที่มหาวิทยาลัยจัดส่งให้ในการตอบรับเป็นนักศึกษาของมหาวิทยาลัยหรือที่เว็บไซต์ของมหาวิทยาลัย <https://www.stou.ac.th> ไปที่ หลักสูตรที่เปิดสอน → หลักสูตรปริญญาตรี → สาขาวิชา/แขนงวิชา/วิชาเอก (ที่สมัครเข้าศึกษา) → การลงทะเบียนเรียนชุดวิชาเลือกเสรี

นอกเหนือจากชุดวิชาในโครงสร้างหลักสูตรแล้ว ผู้สมัคร**ต้องมี**ผลการทดสอบความรู้ภาษาอังกฤษ STOU-EPT หรือผลการทดสอบความรู้ภาษาอังกฤษตามมาตรฐานระดับอุดมศึกษาจากสถาบันอื่นที่สอบผ่านมาแล้วไม่เกิน 2 ปี นับถึงวันที่ยื่นผลการทดสอบมาแสดงก่อนสำเร็จการศึกษา ซึ่งนักศึกษาสามารถยื่นผลการทดสอบความรู้ภาษาอังกฤษได้ตลอดระยะเวลาที่กำลังศึกษาอยู่ โดยไม่ต้องรอใกล้สำเร็จการศึกษา

หมายเหตุ \* หมวดวิชาศึกษาทั่วไป จัดการเรียนการสอนออนไลน์สมบูรณ์แบบ ศึกษารายละเอียด หน้า (4)

(1) เป็นชุดวิชาที่มีการฝึกปฏิบัติเสริมทักษะ

(2) เป็นชุดวิชาที่นักศึกษาต้องลงทะเบียนเรียนในภาคการศึกษาสุดท้ายและเหลือไม่เกิน 3 ชุดวิชา ก่อนจบการศึกษาเท่านั้น

#### 4. สำเร็จการศึกษาประกาศนียบัตรวิชาชีพชั้นสูง (ปวส.) หรืออนุปริญญาหรือเทียบเท่าที่มีใช้ทางการเกษตร บริหารธุรกิจ

##### โครงสร้างหลักสูตร

ก. หมวดวิชาศึกษาทั่วไป*	3	ชุดวิชา	(18 หน่วยกิต)
ข. หมวดวิชาเฉพาะ	12	ชุดวิชา	(72 หน่วยกิต)
ค. หมวดวิชาเลือกเสรี	1	ชุดวิชา	(6 หน่วยกิต)
รวมตลอดหลักสูตรต้องศึกษาไม่น้อยกว่า	16	ชุดวิชา	(96 หน่วยกิต)

(ใช้ระยะเวลาในการศึกษาตามโครงสร้างหลักสูตร 3 ปี)

##### รายละเอียดหลักสูตร

ก. หมวดวิชาศึกษาทั่วไป*	3	ชุดวิชา	(18 หน่วยกิต)
-------------------------	---	---------	---------------

##### 1) สำเร็จการศึกษาประกาศนียบัตรวิชาชีพชั้นสูง (ปวส.) หรืออนุปริญญาหรือเทียบเท่าที่มีใช้ทางการเกษตร

10121	อารยธรรมมนุษย์	10141	วิทยาศาสตร์ เทคโนโลยี และสิ่งแวดล้อมเพื่อชีวิต	10151	ไทยศึกษา
-------	----------------	-------	---	-------	----------

##### 2) สำเร็จการศึกษาประกาศนียบัตรวิชาชีพชั้นสูง (ปวส.) หรืออนุปริญญาหรือเทียบเท่าที่มีใช้ทางบริหารธุรกิจ

10121	อารยธรรมมนุษย์	10131	สังคมมนุษย์	10151	ไทยศึกษา
-------	----------------	-------	-------------	-------	----------

ข. หมวดวิชาเฉพาะ	12	ชุดวิชา	(72 หน่วยกิต)
------------------	----	---------	---------------

##### - วิชาแกน 2 ชุดวิชา

90201	การจัดการฟาร์ม	90204	พื้นฐานการเกษตร ทรัพยากรธรรมชาติและสิ่งแวดล้อม
-------	----------------	-------	--

##### - วิชาเฉพาะด้าน 10 ชุดวิชา

94329	ความรู้พื้นฐานเกี่ยวกับธุรกิจ การเกษตรและการเป็น ผู้ประกอบการ	94432	สารสนเทศและการวิจัยทางธุรกิจ การเกษตร	94464	การจัดการโลจิสติกส์และ โซ่อุปทานในธุรกิจการเกษตร
94330	การจัดการการปฏิบัติการและ การแปรรูปสินค้าเกษตร	94433	ประสบการณ์วิชาชีพธุรกิจ การเกษตรและการประกอบการ <sup>(2)</sup>	94465	การพัฒนาธุรกิจการเกษตรและ การประกอบการ
94431	การจัดการการตลาดสินค้าเกษตร	94462	ธุรกิจการเกษตรระหว่างประเทศ	94466	การเริ่มต้นธุรกิจ การตัดสินใจ และการจัดการความเสี่ยงใน ธุรกิจการเกษตร <sup>(1)</sup>
		94463	การบัญชีและการเงินในธุรกิจ การเกษตร		

ค. หมวดวิชาเลือกเสรี	1	ชุดวิชา	(6 หน่วยกิต)
----------------------	---	---------	--------------

สามารถเลือกศึกษาได้จากชุดวิชาหรือรายวิชาต่าง ๆ ที่เปิดสอนตามโครงการสัมฤทธิ์บัตร หรือในหลักสูตรระดับประกาศนียบัตร  
ปริญญาตรีหรือเทียบเท่า ยกเว้นชุดวิชาหรือรายวิชาที่มีลักษณะดังต่อไปนี้

- (1) ชุดวิชาประสบการณ์วิชาชีพของทุกสาขาวิชา
- (2) ชุดวิชาหรือรายวิชาที่มีเนื้อหาซ้ำซ้อนกับชุดวิชาบังคับอื่น ๆ ในหลักสูตรที่เรียน
- (3) ชุดวิชาหรือรายวิชาที่มีการกำหนดคุณสมบัติและทักษะพื้นฐานไว้โดยเฉพาะ
- (4) ชุดวิชาหรือรายวิชาที่สภาวิชาการมีมติอนุมัติไม่ให้เป็นชุดวิชาเลือกเสรี
- (5) ชุดวิชาหรือรายวิชาที่มีเนื้อหาและมีการทำกิจกรรมภาคปฏิบัติ หรือตามที่สภาวิชาชีพหรือองค์กรวิชาชีพกำหนด

หมายเหตุ \* หมวดวิชาศึกษาทั่วไป จัดการเรียนการสอนออนไลน์สมบูรณ์แบบ ศึกษารายละเอียด หน้า (4)

(1) เป็นชุดวิชาที่มีการฝึกปฏิบัติเสริมทักษะ

(2) เป็นชุดวิชาที่นักศึกษาต้องลงทะเบียนเรียนในภาคการศึกษาสุดท้ายและเหลือไม่เกิน 3 ชุดวิชา ก่อนจบการศึกษาเท่านั้น

โปรดศึกษารายละเอียดจากเอกสารหลักสูตรการศึกษาของสาขาวิชาที่มหาวิทยาลัยจัดส่งให้ในการตอบรับเป็นนักศึกษาของมหาวิทยาลัยหรือที่เว็บไซต์ของมหาวิทยาลัย <https://www.stou.ac.th> ไปที่ หลักสูตรที่เปิดสอน → หลักสูตรปริญญาตรี → สาขาวิชา/แขนงวิชา/วิชาเอก (ที่สมัครเข้าศึกษา) → การลงทะเบียนเรียนชุดวิชาเลือกเสรี

นอกเหนือจากชุดวิชาในโครงสร้างหลักสูตรแล้ว ผู้สมัคร**ต้องมี**ผลการทดสอบความรู้ภาษาอังกฤษ STOU-EPT หรือผลการทดสอบความรู้ภาษาอังกฤษตามมาตรฐานระดับอุดมศึกษาจากสถาบันอื่นที่สอบผ่านมาแล้วไม่เกิน 2 ปี นับถึงวันที่ยื่นผลการทดสอบมาแสดงก่อนสำเร็จการศึกษา ซึ่งนักศึกษาสามารถยื่นผลการทดสอบความรู้ภาษาอังกฤษ ได้ตลอดระยะเวลาที่กำลังศึกษาอยู่ โดยไม่ต้องรอใกล้สำเร็จการศึกษา

## 5. สำเร็จการศึกษาปริญญาตรีหรือเทียบเท่าทางการเกษตร

### โครงสร้างหลักสูตร

ก. หมวดวิชาศึกษาทั่วไป*	1	ชุดวิชา	(6 หน่วยกิต)
ข. หมวดวิชาเฉพาะ	10	ชุดวิชา	(60 หน่วยกิต)
ค. หมวดวิชาเลือกเสรี	1	ชุดวิชา	(6 หน่วยกิต)
รวมตลอดหลักสูตรต้องศึกษาไม่น้อยกว่า	12	ชุดวิชา	(72 หน่วยกิต)

(ใช้ระยะเวลาในการศึกษาตามโครงสร้างหลักสูตร 2 ปี)

### รายละเอียดหลักสูตร

ก. หมวดวิชาศึกษาทั่วไป*	1	ชุดวิชา	(6 หน่วยกิต)
10151 ไทยศึกษา			
ข. หมวดวิชาเฉพาะ	10	ชุดวิชา	(60 หน่วยกิต)
94329 ความรู้พื้นฐานเกี่ยวกับธุรกิจ การเกษตรและการเป็น ผู้ประกอบการ	94432	สารสนเทศและการวิจัยทางธุรกิจ การเกษตร	94464 การจัดการโลจิสติกส์และ โซ่อุปทานในธุรกิจการเกษตร
94330 การจัดการการปฏิบัติการและ การแปรรูปสินค้าเกษตร	94433	ประสบการณ์วิชาชีพธุรกิจ การเกษตรและการประกอบการ <sup>(2)</sup>	94465 การพัฒนาธุรกิจการเกษตรและ การประกอบการ
94431 การจัดการการตลาดสินค้าเกษตร	94462	ธุรกิจการเกษตรระหว่างประเทศ	94466 การเริ่มต้นธุรกิจ การตัดสินใจ และการจัดการความเสี่ยงใน ธุรกิจการเกษตร <sup>(1)</sup>
	94463	การบัญชีและการเงินในธุรกิจ การเกษตร	

หมายเหตุ \* หมวดวิชาศึกษาทั่วไป จัดการเรียนการสอนออนไลน์สมบูรณ์แบบ ศึกษารายละเอียด หน้า (4)

(1) เป็นชุดวิชาที่มีการฝึกปฏิบัติเสริมทักษะ

(2) เป็นชุดวิชาที่นักศึกษาต้องลงทะเบียนเรียนในภาคการศึกษาสุดท้ายและเหลือไม่เกิน 3 ชุดวิชา ก่อนจบการศึกษาเท่านั้น

**ค. หมวดวิชาเลือกเสรี****1 ชุติวิชา (6 หน่วยกิต)**

สามารถเลือกศึกษาได้จากชุติวิชาหรือรายวิชาต่าง ๆ ที่เปิดสอนตามโครงการสัมฤทธิ์บัตร หรือในหลักสูตรระดับประกาศนียบัตรปริญญาตรีหรือเทียบเท่า ยกเว้นชุติวิชาหรือรายวิชาที่มีลักษณะดังต่อไปนี้

- (1) ชุติวิชาประสบการณ์วิชาชีพของทุกสาขาวิชา
- (2) ชุติวิชาหรือรายวิชาที่มีเนื้อหาซ้ำซ้อนกับชุติวิชาบังคับอื่น ๆ ในหลักสูตรที่เรียน
- (3) ชุติวิชาหรือรายวิชาที่มีการกำหนดคุณสมบัติและทักษะพื้นฐานไว้โดยเฉพาะ
- (4) ชุติวิชาหรือรายวิชาที่สภาวิชาการมีมติอนุมัติไม่ให้เป็นชุติวิชาเลือกเสรี
- (5) ชุติวิชาหรือรายวิชาที่มีเนื้อหาและมีการทำกิจกรรมภาคปฏิบัติ หรือตามที่สภาวิชาชีพหรือองค์การวิชาชีพกำหนด

โปรดศึกษารายละเอียดจากเอกสารหลักสูตรการศึกษาของสาขาวิชาที่มหาวิทยาลัยจัดส่งให้ในการตอบรับเป็นนักศึกษาของมหาวิทยาลัยหรือที่เว็บไซต์ของมหาวิทยาลัย <https://www.stou.ac.th> ไปที่ หลักสูตรที่เปิดสอน → หลักสูตรปริญญาตรี → สาขาวิชา/แขนงวิชา/วิชาเอก (ที่สมัครเข้าศึกษา) → การลงทะเบียนเรียนชุติวิชาเลือกเสรี

นอกเหนือจากชุติวิชาในโครงสร้างหลักสูตรแล้ว ผู้สมัครต้องมีผลการทดสอบความรู้ภาษาอังกฤษ STOU-EPT หรือผลการทดสอบความรู้ภาษาอังกฤษตามมาตรฐานระดับอุดมศึกษาจากสถาบันอื่นที่สอบผ่านมาแล้วไม่เกิน 2 ปี นับถึงวันที่ยื่นผลการทดสอบมาแสดงก่อนสำเร็จการศึกษา ซึ่งนักศึกษาสามารถยื่นผลการทดสอบความรู้ภาษาอังกฤษได้ตลอดระยะเวลาที่กำลังศึกษาอยู่ โดยไม่ต้องรอใกล้สำเร็จการศึกษา

**6. สำเร็จการศึกษาปริญญาตรีหรือเทียบเท่าทางบริหารธุรกิจ****โครงสร้างหลักสูตร**

ก. หมวดวิชาศึกษาทั่วไป*	1	ชุติวิชา	(6 หน่วยกิต)
ข. หมวดวิชาเฉพาะ	10	ชุติวิชา	(60 หน่วยกิต)
ค. หมวดวิชาเลือกเสรี	1	ชุติวิชา	(6 หน่วยกิต)
รวมตลอดหลักสูตรต้องศึกษาไม่น้อยกว่า	12	ชุติวิชา	(72 หน่วยกิต)

(ใช้ระยะเวลาในการศึกษาตามโครงสร้างหลักสูตร 2 ปี)

**รายละเอียดหลักสูตร**

ก. หมวดวิชาศึกษาทั่วไป*	1	ชุติวิชา	(6 หน่วยกิต)
10151 ไทยศึกษา			
ข. หมวดวิชาเฉพาะ	10	ชุติวิชา	(60 หน่วยกิต)
- วิชาแกน 2 ชุติวิชา			
90201 การจัดการฟาร์ม	90204	พื้นฐานการเกษตร ทรัพยากรธรรมชาติ และสิ่งแวดล้อม	

**- วิชาเฉพาะด้าน 8 ชุดวิชา**

94329 ความรู้พื้นฐานเกี่ยวกับธุรกิจ การเกษตรและการเป็น ผู้ประกอบการ	94432 สารสนเทศและการวิจัยทางธุรกิจ การเกษตร	94465 การพัฒนาธุรกิจการเกษตรและ การประกอบการ
94330 การจัดการการปฏิบัติการและ การแปรรูปสินค้าเกษตร	94433 ประสพการณ์วิชาชีพธุรกิจ การเกษตรและการประกอบการ <sup>(2)</sup>	94466 การเริ่มต้นธุรกิจ การตัดสินใจ และการจัดการความเสี่ยงใน ธุรกิจการเกษตร <sup>(1)</sup>
94431 การจัดการการตลาดสินค้าเกษตร	94464 การจัดการโลจิสติกส์และ โซ่อุปทานในธุรกิจการเกษตร	

**ค. หมวดวิชาเลือกเสรี****1 ชุดวิชา (6 หน่วยกิต)**

สามารถเลือกศึกษาได้จากชุดวิชาหรือรายวิชาต่าง ๆ ที่เปิดสอนตามโครงการสัมฤทธิ์บัตร หรือในหลักสูตรระดับประกาศนียบัตร  
ปริญญาตรีหรือเทียบเท่า ยกเว้นชุดวิชาหรือรายวิชาที่มีลักษณะดังต่อไปนี้

- (1) ชุดวิชาประสพการณ์วิชาชีพของทุกสาขาวิชา
- (2) ชุดวิชาหรือรายวิชาที่มีเนื้อหาซ้ำซ้อนกับชุดวิชาบังคับอื่น ๆ ในหลักสูตรที่เรียน
- (3) ชุดวิชาหรือรายวิชาที่มีการกำหนดคุณสมบัติและทักษะพื้นฐานไว้โดยเฉพาะ
- (4) ชุดวิชาหรือรายวิชาที่สภาวิชาการมีมติอนุมัติไม่ให้เป็นชุดวิชาเลือกเสรี
- (5) ชุดวิชาหรือรายวิชาที่มีเนื้อหาและมีการทำกิจกรรมภาคปฏิบัติ หรือตามที่สภาวิชาชีพหรือองค์กรวิชาชีพกำหนด

โปรดศึกษารายละเอียดจากเอกสารหลักสูตรการศึกษาของสาขาวิชาที่มหาวิทยาลัยจัดส่งให้ในการตอบรับเป็นนักศึกษาของ  
มหาวิทยาลัยหรือที่เว็บไซต์ของมหาวิทยาลัย <https://www.stou.ac.th> ไปที่ หลักสูตรที่เปิดสอน → หลักสูตรปริญญาตรี →  
สาขาวิชา/แขนงวิชา/วิชาเอก (ที่สมัครเข้าศึกษา) → การลงทะเบียนเรียนชุดวิชาเลือกเสรี

นอกเหนือจากชุดวิชาในโครงสร้างหลักสูตรแล้ว ผู้สมัคร**ต้องมี**ผลการทดสอบความรู้ภาษาอังกฤษ STOU-EPT  
หรือผลการทดสอบความรู้ภาษาอังกฤษตามมาตรฐานระดับอุดมศึกษาจากสถาบันอื่นที่สอบผ่านมาแล้วไม่เกิน 2 ปี  
นับถึงวันที่ยื่นผลการทดสอบมาแสดงก่อนสำเร็จการศึกษา ซึ่งนักศึกษาสามารถยื่นผลการทดสอบความรู้ภาษาอังกฤษ  
ได้ตลอดระยะเวลาที่กำลังศึกษาอยู่ โดยไม่ต้องรอใกล้สำเร็จการศึกษา

**7. สำเร็จการศึกษาปริญญาตรีหรือเทียบเท่าในสาขาวิชาอื่น ๆ ที่มีใช้ทางการเกษตร บริหารธุรกิจ****โครงสร้างหลักสูตร**

ก. หมวดวิชาศึกษาทั่วไป*	1 ชุดวิชา	(6 หน่วยกิต)
ข. หมวดวิชาเฉพาะ	12 ชุดวิชา	(72 หน่วยกิต)
ค. หมวดวิชาเลือกเสรี	1 ชุดวิชา	(6 หน่วยกิต)
รวมตลอดหลักสูตรต้องศึกษาไม่น้อยกว่า	14 ชุดวิชา	(84 หน่วยกิต)

(ใช้ระยะเวลาในการศึกษาตามโครงสร้างหลักสูตร 2 ปีครึ่ง)

**รายละเอียดหลักสูตร**

ก. หมวดวิชาศึกษาทั่วไป*	1 ชุดวิชา	(6 หน่วยกิต)
10151 ไทยศึกษา		

หมายเหตุ \* หมวดวิชาศึกษาทั่วไป จัดการเรียนการสอนออนไลน์สมบูรณ์แบบ ศึกษารายละเอียด หน้า (4)

(1) เป็นชุดวิชาที่มีการฝึกปฏิบัติเสริมทักษะ

(2) เป็นชุดวิชาที่นักศึกษาต้องลงทะเบียนเรียนในภาคการศึกษาสุดท้ายและเหลือไม่เกิน 3 ชุดวิชา ก่อนจบการศึกษาเท่านั้น

## ข. หมวดวิชาเฉพาะ

12 ชุดวิชา (72 หน่วยกิต)

## - วิชาแกน 2 ชุดวิชา

90201 การจัดการฟาร์ม

90204 พื้นฐานการเกษตร

ทรัพยากรธรรมชาติ

และสิ่งแวดล้อม

## - วิชาเฉพาะด้าน 10 ชุดวิชา

94329 ความรู้พื้นฐานเกี่ยวกับธุรกิจ

94432 สารสนเทศและการวิจัยทางธุรกิจ

94464 การจัดการโลจิสติกส์และ

การเกษตรและการเป็น

การเกษตร

โซ่อุปทานในธุรกิจการเกษตร

ผู้ประกอบการ

94433 ประสบการณ์วิชาชีพธุรกิจ

94465 การพัฒนาธุรกิจการเกษตรและ

94330 การจัดการการปฏิบัติการและ

การเกษตรและการประกอบการ<sup>(2)</sup>

การประกอบการ

การแปรรูปสินค้าเกษตร

94462 ธุรกิจการเกษตรระหว่างประเทศ

94466 การเริ่มต้นธุรกิจ การตัดสินใจ

94431 การจัดการการตลาดสินค้าเกษตร

94463 การบัญชีและการเงินในธุรกิจ

และการจัดการความเสี่ยงใน

การเกษตร

ธุรกิจการเกษตร<sup>(1)</sup>

## ค. หมวดวิชาเลือกเสรี

1 ชุดวิชา (6 หน่วยกิต)

สามารถเลือกศึกษาได้จากชุดวิชาหรือรายวิชาต่าง ๆ ที่เปิดสอนตามโครงการสัมฤทธิ์บัตร หรือในหลักสูตรระดับประกาศนียบัตร  
ปริญญาตรีหรือเทียบเท่า ยกเว้นชุดวิชาหรือรายวิชาที่มีลักษณะดังต่อไปนี้

- (1) ชุดวิชาประสบการณ์วิชาชีพของทุกสาขาวิชา
- (2) ชุดวิชาหรือรายวิชาที่มีเนื้อหาซ้ำซ้อนกับชุดวิชาบังคับอื่น ๆ ในหลักสูตรที่เรียน
- (3) ชุดวิชาหรือรายวิชาที่มีการกำหนดคุณสมบัติและทักษะพื้นฐานไว้โดยเฉพาะ
- (4) ชุดวิชาหรือรายวิชาที่สภาวิชาการมีมติอนุมัติไม่ให้เป็นชุดวิชาเลือกเสรี
- (5) ชุดวิชาหรือรายวิชาที่มีเนื้อหาและมีการทำกิจกรรมภาคปฏิบัติ หรือตามที่สภาวิชาชีพหรือองค์กรวิชาชีพกำหนด

โปรดศึกษารายละเอียดจากเอกสารหลักสูตรการศึกษาของสาขาวิชาที่มหาวิทยาลัยจัดส่งให้ในการตอบรับเป็นนักศึกษาของ  
มหาวิทยาลัยหรือที่เว็บไซต์ของมหาวิทยาลัย <https://www.stou.ac.th> ไปที่ หลักสูตรที่เปิดสอน → หลักสูตรปริญญาตรี →  
สาขาวิชา/แขนงวิชา/วิชาเอก (ที่สมัครเข้าศึกษา) → การลงทะเบียนเรียนชุดวิชาเลือกเสรี

นอกเหนือจากชุดวิชาในโครงสร้างหลักสูตรแล้ว ผู้สมัคร**ต้องมีผลการทดสอบความรู้ภาษาอังกฤษ STOU-EPT**  
หรือผลการทดสอบความรู้ภาษาอังกฤษตามมาตรฐานระดับอุดมศึกษาจากสถาบันอื่นที่สอบผ่านมาแล้วไม่เกิน 2 ปี  
นับถึงวันที่ยื่นผลการทดสอบมาแสดงก่อนสำเร็จการศึกษา ซึ่งนักศึกษาสามารถยื่นผลการทดสอบความรู้ภาษาอังกฤษ  
ได้ตลอดระยะเวลาที่กำลังศึกษาอยู่ โดยไม่ต้องรอใกล้สำเร็จการศึกษา

หมายเหตุ <sup>(1)</sup> เป็นชุดวิชาที่มีการฝึกปฏิบัติเสริมทักษะ

<sup>(2)</sup> เป็นชุดวิชาที่นักศึกษาต้องลงทะเบียนเรียนในภาคการศึกษาสุดท้ายและเหลือไม่เกิน 3 ชุดวิชา ก่อนจบการศึกษาเท่านั้น



## คุณสมบัติของผู้สมัคร

### หลักสูตรบริหารธุรกิจบัณฑิต

### แขนงวิชาสหกรณ์และธุรกิจชุมชน รหัส 90914 หลักสูตรปรับปรุง พ.ศ. 2565

ชื่อปริญญา	ชื่อย่อ
บริหารธุรกิจบัณฑิต (สหกรณ์และธุรกิจชุมชน)	บธ.บ. (สหกรณ์และธุรกิจชุมชน)
Bachelor of Business Administration (Co-operatives and Community Business)	B.B.A. (Co-operatives and Community Business)

(เปิดรับนักศึกษาใน ภาคต้น และ ภาคปลาย)

สาขาวิชา/แขนงวิชา/วิชาเอก	คุณสมบัติของผู้สมัคร
สาขาวิชาเกษตรศาสตร์และสหกรณ์ รหัส 90  แขนงวิชาสหกรณ์และธุรกิจชุมชน รหัส 90914	<p>ต้องสำเร็จการศึกษาวุฒิการศึกษาใดวุฒิการศึกษาหนึ่ง ดังนี้</p> <ol style="list-style-type: none"> <li>สำเร็จการศึกษามัธยมศึกษาตอนต้น (ม.3) หรือเทียบเท่า ตามที่กระทรวงศึกษาธิการรับรอง และต้องเป็นผู้ที่มีประสบการณ์ในการประกอบอาชีพหรือการดำรงชีวิต หรือการเป็นผู้นำสังคมอย่างหนึ่งอย่างใดมาแล้วไม่น้อยกว่า 5 ปี หรือมีอายุไม่น้อยกว่า 25 ปีบริบูรณ์ ในวันเปิดภาคการศึกษาที่สมัคร โดยกรอกแบบฟอร์ม มสธ.31 ในหน้า 536 และส่งมาพร้อมหลักฐานประกอบการสมัครเพื่อใช้ประกอบการพิจารณารับเข้าศึกษา หรือ</li> <li>สำเร็จการศึกษามัธยมศึกษาตอนปลาย (ม.6) หรือเทียบเท่า ตามที่กระทรวงศึกษาธิการรับรอง หรือ</li> <li>สำเร็จการศึกษาประกาศนียบัตรวิชาชีพ (ปวช.) หรือเทียบเท่า ตามที่กระทรวงศึกษาธิการรับรอง หรือ</li> <li>สำเร็จการศึกษาประกาศนียบัตรวิชาชีพชั้นสูง (ปวส.) หรืออนุปริญญา หรือเทียบเท่าในสาขาวิชาพาณิชยกรรม การเงิน การบัญชี เศรษฐศาสตร์ บริหารธุรกิจ หรือสาขาวิชาที่เกี่ยวข้องกับบริหารธุรกิจ หรือ</li> </ol> <div style="border: 1px solid black; padding: 5px; margin-top: 10px;"> <p>ศึกษาโครงสร้างและรายละเอียดของหลักสูตร หน้า 424-430 สมัครภาคต้น ศึกษาโปรแกรมการลงทะเบียนเรียน หน้า 450-451 สมัครภาคปลาย ศึกษาโปรแกรมการลงทะเบียนเรียน หน้า 461-462</p> </div>



สาขาวิชา/แขนงวิชา/วิชาเอก	คุณสมบัติของผู้สมัคร
<p>สาขาวิชาเศรษฐศาสตร์และสหกรณ์ รหัส 90</p> <p>แขนงวิชาสหกรณ์และธุรกิจชุมชน รหัส 90914 (ต่อ)</p>	<p>5. สำเร็จการศึกษาประกาศนียบัตรวิชาชีพชั้นสูง (ปวส.) หรือ อนุปริญญา หรือเทียบเท่าที่มีใช้ในสาขาวิชาพาณิชยกรรม การเงิน การบัญชี เศรษฐศาสตร์ บริหารธุรกิจ หรือสาขาวิชาที่ไม่เกี่ยวข้องกับ บริหารธุรกิจ หรือ</p> <p>6. สำเร็จการศึกษาปริญญาตรี หรือเทียบเท่าในสาขาวิชาพาณิชยกรรม การเงิน การบัญชี เศรษฐศาสตร์ บริหารธุรกิจ หรือสาขาวิชาที่เกี่ยวข้องกับบริหารธุรกิจ จากสถาบันอุดมศึกษาที่สภามหาวิทยาลัยรับรอง หรือ</p> <p>7. สำเร็จการศึกษาปริญญาตรี หรือเทียบเท่าที่มีใช้ในสาขาวิชาพาณิชยกรรม การเงิน การบัญชี เศรษฐศาสตร์ บริหารธุรกิจ หรือสาขาวิชาที่ไม่เกี่ยวข้องกับบริหารธุรกิจ จากสถาบันอุดมศึกษาที่สภามหาวิทยาลัยรับรอง หรือ</p> <p>8. เป็นนักศึกษาทดลองเรียนระดับปริญญาตรีที่สอบผ่านชุดวิชา ในหมวดวิชาศึกษาทั่วไปมาแล้ว 4 ชุดวิชา ตามโครงสร้างหลักสูตร ที่สาขาวิชากำหนด</p> <div style="border: 1px solid black; padding: 5px; margin-top: 10px;"> <p>ศึกษาโครงสร้างและรายละเอียดของหลักสูตร หน้า 424-430</p> <p>สมัครภาคต้น ศึกษาโปรแกรมการลงทะเบียนเรียน หน้า 450-451</p> <p>สมัครภาคปลาย ศึกษาโปรแกรมการลงทะเบียนเรียน หน้า 461-462</p> </div>

นักศึกษาที่ศึกษาในโครงสร้างหลักสูตรปรับปรุง พ.ศ. 2565 หากไม่สำเร็จการศึกษาในปีการศึกษา 2572 มหาวิทยาลัยจะโอนนักศึกษาเข้าสู่หลักสูตรปรับปรุงฉบับใหม่โดยอัตโนมัติ

## โครงสร้างและรายละเอียดของหลักสูตร

### หลักสูตรบริหารธุรกิจบัณฑิต

### แผนกวิชาสหกรณ์และธุรกิจชุมชน รหัส 90914 หลักสูตรปรับปรุง พ.ศ. 2565

#### 1. สำเร็จการศึกษา ม.3 หรือเทียบเท่า หรือ ม.6 หรือเทียบเท่า หรือ ปวช. หรือเทียบเท่า

หรือเป็นนักศึกษาทดลองเรียนระดับปริญญาตรีที่สอบผ่านชุดวิชาในหมวดวิชาศึกษาทั่วไปมาแล้ว 4 ชุดวิชา ตามโครงสร้างหลักสูตรที่สาขาวิชากำหนด

#### โครงสร้างหลักสูตร

ก. หมวดวิชาศึกษาทั่วไป*	5	ชุดวิชา	(30 หน่วยกิต)
ข. หมวดวิชาเฉพาะ	14	ชุดวิชา	(84 หน่วยกิต)
ค. หมวดวิชาเลือกเสรี	3	ชุดวิชา	(18 หน่วยกิต)
รวมตลอดหลักสูตรต้องศึกษาไม่น้อยกว่า	22	ชุดวิชา	(132 หน่วยกิต)

(ใช้ระยะเวลาในการศึกษาตามโครงสร้างหลักสูตร 4 ปี)

#### รายละเอียดหลักสูตร

ก. หมวดวิชาศึกษาทั่วไป*	5	ชุดวิชา	(30 หน่วยกิต)
-------------------------	---	---------	---------------

- บัณฑิต 1 ชุดวิชา

10151 ไทยศึกษา

- และเลือก 4 ชุดวิชา โดยเลือกเรียนตามกลุ่มวิชา กลุ่มวิชาละ 1 ชุดวิชา ต่อไปนี้

#### กลุ่มวิชาภาษา

10111 ภาษาอังกฤษเพื่อการสื่อสาร	10161 ภาษาไทยเพื่อการสื่อสาร	10163 ภาษาเขมรเพื่อการสื่อสาร
	10162 ภาษาจีนเพื่อการสื่อสาร	

#### กลุ่มวิชาสังคมศาสตร์

10131 สังคมมนุษย์	10152 ไทยกับสังคมโลก
-------------------	----------------------

#### กลุ่มวิชามนุษยศาสตร์

10103 ทักษะชีวิต	10121 อารยธรรมมนุษย์	10164 สังคมและวัฒนธรรมอาเซียน
------------------	----------------------	-------------------------------

#### กลุ่มวิชาวิทยาศาสตร์และคณิตศาสตร์

10141 วิทยาศาสตร์ เทคโนโลยีและสิ่งแวดล้อมเพื่อชีวิต
---

ข. หมวดวิชาเฉพาะ	14	ชุดวิชา	(84 หน่วยกิต)
------------------	----	---------	---------------

#### วิชาแกน 6 ชุดวิชา

30208 การบัญชีการเงินและการบัญชี เพื่อการจัดการ	30210 การจัดการการผลิตและ ดำเนินงานและหลักการตลาด <sup>(1)</sup>	32206 สถิติธุรกิจและการวิเคราะห์ เชิงปริมาณ <sup>(2)</sup>
30209 การเงินธุรกิจและกฎหมายธุรกิจ	30211 องค์การและการจัดการ และ การจัดการทรัพยากรมนุษย์	60120 หลักเศรษฐศาสตร์เบื้องต้น

หมายเหตุ \* หมวดวิชาศึกษาทั่วไป จัดการเรียนการสอนออนไลน์สมบูรณ์แบบ ศึกษารายละเอียด หน้า (4)

<sup>(1)</sup> ปรับปรุงชุดวิชาเป็น “หลักการตลาดและการจัดการการค้า” ตั้งแต่ภาคปลาย/2566 เป็นต้นไป

<sup>(2)</sup> ปรับปรุงชุดวิชาเป็น “เทคนิคเชิงปริมาณเพื่อการจัดการ” ตั้งแต่ภาคต้น/2567 เป็นต้นไป

**- วิชาเฉพาะด้าน 8 ชุดวิชา**

92116 ความรู้ทั่วไปเกี่ยวกับการสหกรณ์ และธุรกิจชุมชน	92223 การจัดการการเงินและการภาษีอากรสำหรับสหกรณ์ และธุรกิจชุมชน	92411 สารสนเทศและวิธีการวิจัยทางสหกรณ์และธุรกิจชุมชน
92117 สหกรณ์และธุรกิจชุมชนกับการพัฒนาเศรษฐกิจและสังคม	92311 การจัดการสหกรณ์และธุรกิจชุมชนเชิงกลยุทธ์	92425 ประสบการณ์วิชาชีพบริหารธุรกิจสหกรณ์และธุรกิจชุมชน <sup>(1)</sup>
92220 กฎหมายที่เกี่ยวข้องกับสหกรณ์และธุรกิจชุมชน	92320 การจัดการและการดำเนินงานสหกรณ์และธุรกิจชุมชน	

**ค. หมวดวิชาเลือกเสรี****3 ชุดวิชา (18 หน่วยกิต)**

สามารถเลือกศึกษาได้จากชุดวิชาหรือรายวิชาต่าง ๆ ที่เปิดสอนตามโครงการสัมฤทธิ์บัตร หรือในหลักสูตรระดับประกาศนียบัตรปริญญาตรีหรือเทียบเท่า ยกเว้นชุดวิชาหรือรายวิชาที่มีลักษณะดังต่อไปนี้

- (1) ชุดวิชาประสบการณ์วิชาชีพของทุกสาขาวิชา
- (2) ชุดวิชาหรือรายวิชาที่มีเนื้อหาซ้ำซ้อนกับชุดวิชาบังคับอื่น ๆ ในหลักสูตรที่เรียน
- (3) ชุดวิชาหรือรายวิชาที่มีการกำหนดคุณสมบัติและทักษะพื้นฐานไว้โดยเฉพาะ
- (4) ชุดวิชาหรือรายวิชาที่สภาวิชาการมีมติอนุมัติไม่ให้เป็นชุดวิชาเลือกเสรี
- (5) ชุดวิชาหรือรายวิชาที่มีเนื้อหาและมีการทำกิจกรรมภาคปฏิบัติ หรือตามที่สภาวิชาชีพหรือองค์กรวิชาชีพกำหนด

โปรดศึกษารายละเอียดจากเอกสารหลักสูตรการศึกษาของสาขาวิชาที่มหาวิทยาลัยจัดส่งให้ในการตอบรับเป็นนักศึกษาของมหาวิทยาลัยหรือที่เว็บไซต์ของมหาวิทยาลัย <https://www.stou.ac.th> ไปที่ หลักสูตรที่เปิดสอน → หลักสูตรปริญญาตรี → สาขาวิชา/แขนงวิชา/วิชาเอก (ที่สมัครเข้าศึกษา) → การลงทะเบียนเรียนชุดวิชาเลือกเสรี

นอกเหนือจากชุดวิชาในโครงสร้างหลักสูตรแล้ว ผู้สมัคร**ต้องมีผลการทดสอบความรู้ภาษาอังกฤษ STOU-EPT** หรือผลการทดสอบความรู้ภาษาอังกฤษตามมาตรฐานระดับอุดมศึกษาจากสถาบันอื่นที่**สอบผ่านมาแล้วไม่เกิน 2 ปี นับถึงวันที่ยื่นผลการทดสอบมาแสดงก่อนสำเร็จการศึกษา** ซึ่งนักศึกษาสามารถยื่นผลการทดสอบความรู้ภาษาอังกฤษได้ตลอดระยะเวลาที่กำลังศึกษาอยู่ โดยไม่ต้องรอใกล้สำเร็จการศึกษา

## 2. สำเร็จการศึกษาประกาศนียบัตรวิชาชีพชั้นสูง (ปวส.) หรืออนุปริญญา หรือเทียบเท่าในสาขาวิชา พาณิชยกรรม การเงิน การบัญชี เศรษฐศาสตร์ บริหารธุรกิจ หรือสาขาวิชาที่เกี่ยวข้องกับบริหารธุรกิจ

**โครงสร้างหลักสูตร**

ก. หมวดวิชาศึกษาทั่วไป*	3	ชุดวิชา	(18 หน่วยกิต)
ข. หมวดวิชาเฉพาะ	10	ชุดวิชา	(60 หน่วยกิต)
ค. หมวดวิชาเลือกเสรี	1	ชุดวิชา	(6 หน่วยกิต)
รวมตลอดหลักสูตรต้องศึกษาไม่น้อยกว่า	14	ชุดวิชา	(84 หน่วยกิต)

(ใช้ระยะเวลาในการศึกษาตามโครงสร้างหลักสูตร 2 ปีครึ่ง)

**รายละเอียดหลักสูตร**

ก. หมวดวิชาศึกษาทั่วไป*	3	ชุดวิชา	(18 หน่วยกิต)
10121 อารยธรรมมนุษย์	10141 วิทยาศาสตร์ เทคโนโลยี และสิ่งแวดล้อมเพื่อชีวิต	10151 ไทยศึกษา	

หมายเหตุ \* หมวดวิชาศึกษาทั่วไป จัดการเรียนการสอนออนไลน์สมบูรณ์แบบ ศึกษารายละเอียด หน้า (4)

(1) เป็นชุดวิชาที่นักศึกษาต้องลงทะเบียนเรียนในภาคการศึกษาสุดท้ายและเหลือไม่เกิน 3 ชุดวิชา ก่อนจบการศึกษาเท่านั้น

## ข. หมวดวิชาเฉพาะ

10 ชุดวิชา (60 หน่วยกิต)

## - วิชาแกน 3 ชุดวิชา

30209 การเงินธุรกิจและกฎหมายธุรกิจ	30210 การจัดการการผลิตและดำเนินงานและหลักการตลาด <sup>(2)</sup>	30211 องค์กรและการจัดการ และการจัดการทรัพยากรมนุษย์
------------------------------------	---	---

## - วิชาเฉพาะด้าน 7 ชุดวิชา

92116 ความรู้ทั่วไปเกี่ยวกับการสหกรณ์ และธุรกิจชุมชน	92223 การจัดการการเงินและการภาษีอากรสำหรับสหกรณ์และธุรกิจชุมชน	92411 สารสนเทศและวิธีการวิจัยทางสหกรณ์และธุรกิจชุมชน
92117 สหกรณ์และธุรกิจชุมชนกับการพัฒนาเศรษฐกิจและสังคม	92311 การจัดการสหกรณ์และธุรกิจชุมชนเชิงกลยุทธ์	92425 ประสบการณ์วิชาชีพบริหารธุรกิจสหกรณ์และธุรกิจชุมชน <sup>(1)</sup>
	92320 การจัดการและการดำเนินงานสหกรณ์และธุรกิจชุมชน	

## ค. หมวดวิชาเลือกเสรี

1 ชุดวิชา (6 หน่วยกิต)

สามารถเลือกศึกษาได้จากชุดวิชาหรือรายวิชาต่าง ๆ ที่เปิดสอนตามโครงการสัมฤทธิ์บัตร หรือในหลักสูตรระดับประกาศนียบัตรปริญญาตรีหรือเทียบเท่า ยกเว้นชุดวิชาหรือรายวิชาที่มีลักษณะดังต่อไปนี้

- (1) ชุดวิชาประสบการณ์วิชาชีพของทุกสาขาวิชา
- (2) ชุดวิชาหรือรายวิชาที่มีเนื้อหาซ้ำซ้อนกับชุดวิชาบังคับอื่น ๆ ในหลักสูตรที่เรียน
- (3) ชุดวิชาหรือรายวิชาที่มีการกำหนดคุณสมบัติและทักษะพื้นฐานไว้โดยเฉพาะ
- (4) ชุดวิชาหรือรายวิชาที่สภาวิชาการมีมติอนุมัติไม่ให้เป็นชุดวิชาเลือกเสรี
- (5) ชุดวิชาหรือรายวิชาที่มีเนื้อหาและมีการทำกิจกรรมภาคปฏิบัติ หรือตามที่สภาวิชาชีพหรือองค์กรวิชาชีพกำหนด

โปรดศึกษารายละเอียดจากเอกสารหลักสูตรการศึกษาของสาขาวิชาที่มหาวิทยาลัยจัดส่งให้การตอบรับเป็นนักศึกษาของมหาวิทยาลัยหรือที่เว็บไซต์ของมหาวิทยาลัย <https://www.stou.ac.th> ไปที่ หลักสูตรที่เปิดสอน → หลักสูตรปริญญาตรี → สาขาวิชา/แขนงวิชา/วิชาเอก (ที่สมัครเข้าศึกษา) → การลงทะเบียนเรียนชุดวิชาเลือกเสรี

นอกเหนือจากชุดวิชาในโครงสร้างหลักสูตรแล้ว ผู้สมัครต้องมีผลการทดสอบความรู้ภาษาอังกฤษ STOU-EPT หรือผลการทดสอบความรู้ภาษาอังกฤษตามมาตรฐานระดับอุดมศึกษาจากสถาบันอื่นที่สอบผ่านมาแล้วไม่เกิน 2 ปี นับถึงวันที่ยื่นผลการทดสอบมาแสดงก่อนสำเร็จการศึกษา ซึ่งนักศึกษาสามารถยื่นผลการทดสอบความรู้ภาษาอังกฤษ ได้ตลอดระยะเวลาที่กำลังศึกษาอยู่ โดยไม่ต้องรอใกล้สำเร็จการศึกษา

หมายเหตุ <sup>(1)</sup> เป็นชุดวิชาที่นักศึกษาต้องลงทะเบียนเรียนในภาคการศึกษาสุดท้ายและเหลือไม่เกิน 3 ชุดวิชา ก่อนจบการศึกษาเท่านั้น

<sup>(2)</sup> เปลี่ยนชื่อชุดวิชาเป็น “หลักการตลาดและการจัดการการดำเนินงาน” ตั้งแต่ภาคปลาย/2566 เป็นต้นไป

### 3. สำเร็จการศึกษาประกาศนียบัตรวิชาชีพชั้นสูง (ปวส.) หรืออนุปริญญา หรือเทียบเท่าที่มีใช้ในสาขาวิชา พาณิชย์กรรม การเงิน การบัญชี เศรษฐศาสตร์ บริหารธุรกิจ หรือสาขาวิชาที่ไม่เกี่ยวข้องกับบริหารธุรกิจ

#### โครงสร้างหลักสูตร

ก. หมวดวิชาศึกษาทั่วไป*	3	ชุดวิชา	(18 หน่วยกิต)
ข. หมวดวิชาเฉพาะ	11	ชุดวิชา	(66 หน่วยกิต)
ค. หมวดวิชาเลือกเสรี	1	ชุดวิชา	(6 หน่วยกิต)
รวมตลอดหลักสูตรต้องศึกษาไม่น้อยกว่า	15	ชุดวิชา	(90 หน่วยกิต)

(ใช้ระยะเวลาในการศึกษาตามโครงสร้างหลักสูตร 2 ปีครึ่ง)

#### รายละเอียดหลักสูตร

ก. หมวดวิชาศึกษาทั่วไป*	3	ชุดวิชา	(18 หน่วยกิต)
10121 อารยธรรมมนุษย์	10131 สังคมมนุษย์	10151 ไทยศึกษา	
ข. หมวดวิชาเฉพาะ	11	ชุดวิชา	(66 หน่วยกิต)

#### - วิชาแกน 4 ชุดวิชา

30208 การบัญชีการเงินและการบัญชี เพื่อการจัดการ	30210 การจัดการการผลิตและ ดำเนินงานและหลักการตลาด <sup>(2)</sup>	30211 องค์กรและการจัดการ และ การจัดการทรัพยากรมนุษย์ 60120 หลักเศรษฐศาสตร์เบื้องต้น
--	---	---

#### - วิชาเฉพาะด้าน 7 ชุดวิชา

92116 ความรู้ทั่วไปเกี่ยวกับการสหกรณ์ และธุรกิจชุมชน	92223 การจัดการการเงินและ การภาษีอากรสำหรับสหกรณ์ และธุรกิจชุมชน	92411 สารสนเทศและวิธีการวิจัย ทางสหกรณ์และธุรกิจชุมชน
92117 สหกรณ์และธุรกิจชุมชนกับ การพัฒนาเศรษฐกิจและสังคม	92311 การจัดการสหกรณ์และ ธุรกิจชุมชนเชิงกลยุทธ์	92425 ประสบการณ์วิชาชีพ บริหารธุรกิจสหกรณ์และ ธุรกิจชุมชน <sup>(1)</sup>
	92320 การจัดการและการดำเนินงาน สหกรณ์และธุรกิจชุมชน	

#### ค. หมวดวิชาเลือกเสรี 1 ชุดวิชา (6 หน่วยกิต)

สามารถเลือกศึกษาได้จากชุดวิชาหรือรายวิชาต่าง ๆ ที่เปิดสอนตามโครงการสัมฤทธิ์บัตร หรือในหลักสูตรระดับประกาศนียบัตร  
ปริญญาตรีหรือเทียบเท่า ยกเว้นชุดวิชาหรือรายวิชาที่มีลักษณะดังต่อไปนี้

- (1) ชุดวิชาประสบการณ์วิชาชีพของทุกสาขาวิชา
- (2) ชุดวิชาหรือรายวิชาที่มีเนื้อหาซ้ำซ้อนกับชุดวิชาบังคับอื่น ๆ ในหลักสูตรที่เรียน
- (3) ชุดวิชาหรือรายวิชาที่มีการกำหนดคุณสมบัติและทักษะพื้นฐานไว้โดยเฉพาะ
- (4) ชุดวิชาหรือรายวิชาที่สภาวิชาการมีมติอนุมัติไม่ให้เป็นชุดวิชาเลือกเสรี
- (5) ชุดวิชาหรือรายวิชาที่มีเนื้อหาและมีการทำกิจกรรมภาคปฏิบัติ หรือตามที่สภาวิชาชีพหรือองค์กรวิชาชีพกำหนด

หมายเหตุ \* หมวดวิชาศึกษาทั่วไป จัดการเรียนการสอนออนไลน์สมบูรณ์แบบ ศึกษารายละเอียด หน้า (4)

(1) เป็นชุดวิชาที่นักศึกษาต้องลงทะเบียนเรียนในภาคการศึกษาสุดท้ายและเหลือไม่เกิน 3 ชุดวิชา ก่อนจบการศึกษาเท่านั้น

(2) เปลี่ยนชื่อชุดวิชาเป็น “หลักการตลาดและการจัดการการดำเนินงาน” ตั้งแต่ภาคปลาย/2566 เป็นต้นไป

โปรดศึกษารายละเอียดจากเอกสารหลักสูตรการศึกษาของสาขาวิชาที่มหาวิทยาลัยจัดส่งให้ในการตอบรับเป็นนักศึกษาของมหาวิทยาลัยหรือที่เว็บไซต์ของมหาวิทยาลัย <https://www.stou.ac.th> ไปที่ หลักสูตรที่เปิดสอน → หลักสูตรปริญญาตรี → สาขาวิชา/แขนงวิชา/วิชาเอก (ที่สมัครเข้าศึกษา) → การลงทะเบียนเรียนชุดวิชาเลือกเสรี

นอกเหนือจากชุดวิชาในโครงสร้างหลักสูตรแล้ว ผู้สมัครต้องมีผลการทดสอบความรู้ภาษาอังกฤษ STOU-EPT หรือผลการทดสอบความรู้ภาษาอังกฤษตามมาตรฐานระดับอุดมศึกษาจากสถาบันอื่นที่สอบผ่านมาแล้วไม่เกิน 2 ปี นับถึงวันที่ยื่นผลการทดสอบมาแสดงก่อนสำเร็จการศึกษา ซึ่งนักศึกษาสามารถยื่นผลการทดสอบความรู้ภาษาอังกฤษ ได้ตลอดระยะเวลาที่กำลังศึกษาอยู่ โดยไม่ต้องรอใกล้สำเร็จการศึกษา

#### 4. สำเร็จการศึกษาปริญญาตรี หรือเทียบเท่าในสาขาวิชาพาณิชยกรรม การเงิน การบัญชี เศรษฐศาสตร์ บริหารธุรกิจ หรือสาขาวิชาที่เกี่ยวข้องกับบริหารธุรกิจ จากสถาบันอุดมศึกษาที่สภามหาวิทยาลัยรับรอง

##### โครงสร้างหลักสูตร

ก. หมวดวิชาศึกษาทั่วไป*	1 ชุดวิชา	(6 หน่วยกิต)
ข. หมวดวิชาเฉพาะ	10 ชุดวิชา	(60 หน่วยกิต)
ค. หมวดวิชาเลือกเสรี	1 ชุดวิชา	(6 หน่วยกิต)
รวมตลอดหลักสูตรต้องศึกษาไม่น้อยกว่า	12 ชุดวิชา	(72 หน่วยกิต)

(ใช้ระยะเวลาในการศึกษาตามโครงสร้างหลักสูตร 2 ปี)

##### รายละเอียดหลักสูตร

ก. หมวดวิชาศึกษาทั่วไป*	1 ชุดวิชา	(6 หน่วยกิต)
10151 ไทยศึกษา		
ข. หมวดวิชาเฉพาะ	10 ชุดวิชา	(60 หน่วยกิต)

##### - วิชาแกน 2 ชุดวิชา

30210 การจัดการการผลิตและดำเนินงานและหลักการตลาด <sup>(2)</sup>	30211 องค์กรและการจัดการ และการจัดการทรัพยากรมนุษย์
---	---

##### - วิชาเฉพาะด้าน 8 ชุดวิชา

92116 ความรู้ทั่วไปเกี่ยวกับการสหกรณ์และธุรกิจชุมชน	92223 การจัดการการเงินและการภาษีอากรสำหรับสหกรณ์และธุรกิจชุมชน	92411 สารสนเทศและวิธีการวิจัยทางสหกรณ์และธุรกิจชุมชน
92117 สหกรณ์และธุรกิจชุมชนกับการพัฒนาเศรษฐกิจและสังคม	92311 การจัดการสหกรณ์และธุรกิจชุมชนเชิงกลยุทธ์	92425 ประสบการณ์วิชาชีพบริหารธุรกิจสหกรณ์และธุรกิจชุมชน <sup>(1)</sup>
92220 กฎหมายที่เกี่ยวข้องกับสหกรณ์และธุรกิจชุมชน	92320 การจัดการและการดำเนินงานสหกรณ์และธุรกิจชุมชน	

หมายเหตุ \* หมวดวิชาศึกษาทั่วไป จัดการเรียนการสอนออนไลน์สมบูรณ์แบบ ศึกษารายละเอียด หน้า (4)

(1) เป็นชุดวิชาที่นักศึกษาต้องลงทะเบียนเรียนในภาคการศึกษาสุดท้ายและเหลือไม่เกิน 3 ชุดวิชา ก่อนจบการศึกษาเท่านั้น

(2) เปลี่ยนชื่อชุดวิชาเป็น “หลักการตลาดและการจัดการการดำเนินงาน” ตั้งแต่ภาคปลาย/2566 เป็นต้นไป

**ค. หมวดวิชาเลือกเสรี****1 ชุดวิชา (6 หน่วยกิต)**

สามารถเลือกศึกษาได้จากชุดวิชาหรือรายวิชาต่าง ๆ ที่เปิดสอนตามโครงการสัมฤทธิ์บัตร หรือในหลักสูตรระดับประกาศนียบัตรปริญญาตรีหรือเทียบเท่า ยกเว้นชุดวิชาหรือรายวิชาที่มีลักษณะดังต่อไปนี้

- (1) ชุดวิชาประสบการณ์วิชาชีพของทุกสาขาวิชา
- (2) ชุดวิชาหรือรายวิชาที่มีเนื้อหาซ้ำซ้อนกับชุดวิชาบังคับอื่น ๆ ในหลักสูตรที่เรียน
- (3) ชุดวิชาหรือรายวิชาที่มีการกำหนดคุณสมบัติและทักษะพื้นฐานไว้โดยเฉพาะ
- (4) ชุดวิชาหรือรายวิชาที่สภาวิชาการมีมติอนุมัติไม่ให้เป็นชุดวิชาเลือกเสรี
- (5) ชุดวิชาหรือรายวิชาที่มีเนื้อหาและมีการทำกิจกรรมภาคปฏิบัติ หรือตามที่สภาวิชาชีพหรือองค์กรวิชาชีพกำหนด

โปรดศึกษารายละเอียดจากเอกสารหลักสูตรการศึกษาของสาขาวิชาที่มหาวิทยาลัยจัดส่งให้ในการตอบรับเป็นนักศึกษาของมหาวิทยาลัยหรือที่เว็บไซต์ของมหาวิทยาลัย <https://www.stou.ac.th> ไปที่ หลักสูตรที่เปิดสอน → หลักสูตรปริญญาตรี → สาขาวิชา/แขนงวิชา/วิชาเอก (ที่สมัครเข้าศึกษา) → การลงทะเบียนเรียนชุดวิชาเลือกเสรี

นอกจากชุดวิชาในโครงสร้างหลักสูตรแล้ว ผู้สมัครต้องมีผลการทดสอบความรู้ภาษาอังกฤษ STOU-EPT หรือผลการทดสอบความรู้ภาษาอังกฤษตามมาตรฐานระดับอุดมศึกษาจากสถาบันอื่นที่สอบผ่านมาแล้วไม่เกิน 2 ปี นับถึงวันที่ยื่นผลการทดสอบมาแสดงก่อนสำเร็จการศึกษา ซึ่งนักศึกษาสามารถยื่นผลการทดสอบความรู้ภาษาอังกฤษได้ตลอดระยะเวลาที่กำลังศึกษาอยู่ โดยไม่ต้องรอใกล้สำเร็จการศึกษา

### 5. สำเร็จการศึกษาปริญญาตรี หรือเทียบเท่าที่มีใบในสาขาวิชาพาณิชยกรรม การเงิน การบัญชี เศรษฐศาสตร์ บริหารธุรกิจ หรือสาขาวิชาที่ไม่เกี่ยวข้องกับบริหารธุรกิจ จากสถาบันอุดมศึกษาที่สภามหาวิทยาลัยรับรอง

**โครงสร้างหลักสูตร**

ก. หมวดวิชาศึกษาทั่วไป*	1	ชุดวิชา	(6 หน่วยกิต)
ข. หมวดวิชาเฉพาะ	11	ชุดวิชา	(66 หน่วยกิต)
ค. หมวดวิชาเลือกเสรี	1	ชุดวิชา	(6 หน่วยกิต)
รวมตลอดหลักสูตรต้องศึกษาไม่น้อยกว่า	13	ชุดวิชา	(78 หน่วยกิต)

(ใช้ระยะเวลาในการศึกษาตามโครงสร้างหลักสูตร 2 ปีครึ่ง)

**รายละเอียดหลักสูตร**

ก. หมวดวิชาศึกษาทั่วไป*	1	ชุดวิชา	(6 หน่วยกิต)
-------------------------	---	---------	--------------

10151 ไทยศึกษา

ข. หมวดวิชาเฉพาะ	11	ชุดวิชา	(66 หน่วยกิต)
------------------	----	---------	---------------

**- วิชาแกน 3 ชุดวิชา**

30208 การบัญชีการเงินและการบัญชี เพื่อการจัดการ	30210 การจัดการการผลิตและ ดำเนินงานและหลักการตลาด <sup>(1)</sup>	60120 หลักเศรษฐศาสตร์เบื้องต้น
--	---	--------------------------------

หมายเหตุ \* หมวดวิชาศึกษาทั่วไป จัดการเรียนการสอนออนไลน์สมบูรณ์แบบ ศึกษารายละเอียด หน้า (4)

<sup>(1)</sup> เปลี่ยนชื่อชุดวิชาเป็น “หลักการตลาดและการจัดการการค้าดำเนินงาน” ตั้งแต่ภาคปลาย/2566 เป็นต้นไป

**- วิชาเฉพาะด้าน 8 ชุดวิชา**

92116 ความรู้ทั่วไปเกี่ยวกับการสหกรณ์ และธุรกิจชุมชน	92223 การจัดการการเงินและการภาษีอากรสำหรับสหกรณ์ และธุรกิจชุมชน	92411 สารสนเทศและวิธีการวิจัยทางสหกรณ์และธุรกิจชุมชน
92117 สหกรณ์และธุรกิจชุมชนกับการพัฒนาเศรษฐกิจและสังคม	92311 การจัดการสหกรณ์และธุรกิจชุมชนเชิงกลยุทธ์	92425 ประสบการณ์วิชาชีพบริหารธุรกิจสหกรณ์และธุรกิจชุมชน <sup>(1)</sup>
92220 กฎหมายที่เกี่ยวข้องกับสหกรณ์และธุรกิจชุมชน	92320 การจัดการและการดำเนินงานสหกรณ์และธุรกิจชุมชน	

**ค. หมวดวิชาเลือกเสรี****1 ชุดวิชา (6 หน่วยกิต)**

สามารถเลือกศึกษาได้จากชุดวิชาหรือรายวิชาต่าง ๆ ที่เปิดสอนตามโครงการสัมฤทธิ์บัตร หรือในหลักสูตรระดับประกาศนียบัตรปริญญาตรีหรือเทียบเท่า ยกเว้นชุดวิชาหรือรายวิชาที่มีลักษณะดังต่อไปนี้

- (1) ชุดวิชาประสบการณ์วิชาชีพของทุกสาขาวิชา
- (2) ชุดวิชาหรือรายวิชาที่มีเนื้อหาซ้ำซ้อนกับชุดวิชาบังคับอื่น ๆ ในหลักสูตรที่เรียน
- (3) ชุดวิชาหรือรายวิชาที่มีการกำหนดคุณสมบัติและทักษะพื้นฐานไว้โดยเฉพาะ
- (4) ชุดวิชาหรือรายวิชาที่สภาวิชาการมีมติอนุมัติไม่ให้เป็นชุดวิชาเลือกเสรี
- (5) ชุดวิชาหรือรายวิชาที่มีเนื้อหาและมีการทำกิจกรรมภาคปฏิบัติ หรือตามที่สภาวิชาชีพหรือองค์กรวิชาชีพกำหนด

โปรดศึกษารายละเอียดจากเอกสารหลักสูตรการศึกษาของสาขาวิชาที่มหาวิทยาลัยจัดส่งให้ในการตอบรับเป็นนักศึกษาของมหาวิทยาลัยหรือที่เว็บไซต์ของมหาวิทยาลัย <https://www.stou.ac.th> ไปที่ หลักสูตรที่เปิดสอน → หลักสูตรปริญญาตรี → สาขาวิชา/แขนงวิชา/วิชาเอก (ที่สมัครเข้าศึกษา) → การลงทะเบียนเรียนชุดวิชาเลือกเสรี

นอกเหนือจากชุดวิชาในโครงสร้างหลักสูตรแล้ว ผู้สมัคร**ต้องมีผลการทดสอบความรู้ภาษาอังกฤษ STOU-EPT** หรือผลการทดสอบความรู้ภาษาอังกฤษตามมาตรฐานระดับอุดมศึกษาจากสถาบันอื่นที่สอบผ่านมาแล้วไม่เกิน 2 ปี นับถึงวันที่ยื่นผลการทดสอบมาแสดงก่อนสำเร็จการศึกษา ซึ่งนักศึกษาสามารถยื่นผลการทดสอบความรู้ภาษาอังกฤษได้ตลอดระยะเวลาที่กำลังศึกษาอยู่ โดยไม่ต้องรอใกล้สำเร็จการศึกษา

หมายเหตุ <sup>(1)</sup> เป็นชุดวิชาที่นักศึกษาต้องลงทะเบียนเรียนในภาคการศึกษาสุดท้ายและเหลือไม่เกิน 3 ชุดวิชา ก่อนจบการศึกษาเท่านั้น



## คุณสมบัติของผู้สมัคร

### หลักสูตรประกาศนียบัตร

ประกาศนียบัตรส่งเสริมและพัฒนาการเกษตร รหัส 90001 หลักสูตรปรับปรุง พ.ศ. 2567

#### ชื่อประกาศนียบัตร

ประกาศนียบัตรส่งเสริมและพัฒนาการเกษตร

Certificate in Agricultural Extension

and Development

#### ชื่อย่อ

ป. ส่งเสริมและพัฒนาการเกษตร

Cert. in Agricultural Extension and

Development

(เปิดรับนักศึกษาใน ภาคต้น และ ภาคปลาย)

สาขาวิชา/แขนงวิชา/วิชาเอก	คุณสมบัติของผู้สมัคร
สาขาวิชาเกษตรศาสตร์และสหกรณ์ รหัส 90	ต้องสำเร็จการศึกษาวุฒิมัธยมศึกษาใดวุฒิมัธยมศึกษาหนึ่ง ดังนี้
ประกาศนียบัตรส่งเสริมและพัฒนา การเกษตร รหัส 90001	<ol style="list-style-type: none"> <li>สำเร็จการศึกษามัธยมศึกษาตอนต้น (ม.3) หรือเทียบเท่า ตามที่กระทรวงศึกษาธิการรับรอง และประกอบอาชีพมาแล้ว <b>ไม่น้อยกว่า 5 ปี</b> หลังสำเร็จการศึกษา นับถึงวันเปิดภาคการศึกษา ที่สมัคร <b>หรือ</b></li> <li>สำเร็จการศึกษามัธยมศึกษาตอนต้น (ม.3) หรือเทียบเท่า ตามที่กระทรวงศึกษาธิการรับรอง โดยมีอายุไม่ต่ำกว่า 25 ปีบริบูรณ์ นับถึงวันเปิดภาคการศึกษาที่สมัคร <b>หรือ</b></li> <li>สำเร็จการศึกษามัธยมศึกษาตอนปลาย (ม.6) หรือเทียบเท่า ตามที่กระทรวงศึกษาธิการรับรอง <b>หรือ</b></li> <li>สำเร็จการศึกษาประกาศนียบัตรวิชาชีพ (ปวช.) หรือเทียบเท่า <b>หรือ</b></li> <li>สำเร็จการศึกษาประกาศนียบัตรวิชาชีพชั้นสูง (ปวส.) หรือเทียบเท่า หรืออนุปริญญา หรือปริญญาตรีหรือเทียบเท่า จากสถาบันอุดมศึกษา ที่สภามหาวิทยาลัยรับรอง</li> </ol>
	<div style="border: 1px solid black; padding: 5px;"> <p>ศึกษาโครงสร้างและรายละเอียดของหลักสูตร หน้า 432 สมัครภาคต้น ศึกษาโปรแกรมการลงทะเบียนเรียน หน้า 451 สมัครภาคปลาย ศึกษาโปรแกรมการลงทะเบียนเรียน หน้า 462</p> </div>

## โครงสร้างและรายละเอียดของหลักสูตร

### หลักสูตรประกาศนียบัตร

ประกาศนียบัตรส่งเสริมและพัฒนาการเกษตร รหัส 90001 หลักสูตรปรับปรุง พ.ศ. 2567

#### โครงสร้างหลักสูตร

หมวดวิชาเฉพาะ 5 ชุดวิชา (30 หน่วยกิต)

รวมตลอดหลักสูตรต้องศึกษาไม่น้อยกว่า 5 ชุดวิชา (30 หน่วยกิต)

(ใช้ระยะเวลาในการศึกษาตามโครงสร้างหลักสูตร 1 ปี)

#### รายละเอียดหลักสูตร

หมวดวิชาเฉพาะ 5 ชุดวิชา (30 หน่วยกิต)

##### - บัณฑิต 3 ชุดวิชา

91109 หลักการส่งเสริมและ พัฒนาการเกษตร	91110 สารสนเทศและสื่อเพื่อการ ส่งเสริมและพัฒนาการเกษตร	91470 ภูมิปัญญา การจัดการและการ ถ่ายทอดความรู้ในการส่งเสริม และพัฒนาการเกษตร
---	---	--

##### - และเลือก 2 ชุดวิชา จากชุดวิชาต่อไปนี้

91307 การพัฒนาชุมชนเกษตร	91368 การส่งเสริมการจัดการการผลิต และผลผลิตทางการเกษตร	91464 พืชสวนประดับในการจัดภูมิทัศน์
91351 หลักการบริหารการส่งเสริม และพัฒนาการเกษตร	91369 นวัตกรรมเกษตรเพื่อการ ส่งเสริมและพัฒนาการเกษตร	91465 การจัดการการท่องเที่ยว เชิงเกษตร
91353 การส่งเสริมและพัฒนาการ เกษตรเพื่อการพัฒนาที่ยั่งยืน	91419 การบริหารจัดการทุนเพื่อการ ส่งเสริมและพัฒนาการเกษตร	91466 การผลิตสัตว์เชิงนันทนาการ และเศรษฐกิจ
	91420 การวิจัยการส่งเสริมและพัฒนา การเกษตร	91471 ผู้นำ กลุ่ม องค์กรและเครือข่าย ทางการเกษตร

## คุณสมบัติของผู้สมัคร

### หลักสูตรประกาศนียบัตร

### ประกาศนียบัตรบริหารธุรกิจสหกรณ์และธุรกิจชุมชน รหัส 90007

### หลักสูตรใหม่ พ.ศ. 2565

#### ชื่อประกาศนียบัตร

ประกาศนียบัตรบริหารธุรกิจสหกรณ์และธุรกิจชุมชน

Certificate in Business Administration

Co-operatives and Community Business

#### ชื่อย่อ

ป. บริหารธุรกิจสหกรณ์และธุรกิจชุมชน

Cert. in Business Administration

Co-operatives and Community Business

(เปิดรับนักศึกษาใน ภาคต้น และ ภาคปลาย)

สาขาวิชา/แขนงวิชา/วิชาเอก	คุณสมบัติของผู้สมัคร
<b>สาขาวิชาเกษตรศาสตร์และสหกรณ์</b> <b>รหัส 90</b>  <b>ประกาศนียบัตรบริหารธุรกิจสหกรณ์</b> <b>และธุรกิจชุมชน รหัส 90007</b>	<p>ต้องสำเร็จการศึกษาวุฒิมัธยมศึกษาใดวุฒิมัธยมศึกษาหนึ่ง ดังนี้</p> <ol style="list-style-type: none"> <li>สำเร็จการศึกษาจากการศึกษานอกระบบ หรือผู้ที่ศึกษาตามอัธยาศัย และได้รับการเทียบโอนผลการศึกษา ซึ่งสภาวิชาการพิจารณาแล้ว เห็นสมควรให้รับเข้าศึกษาได้ หรือ</li> <li>สำเร็จการศึกษามัธยมศึกษาตอนต้น (ม.3) หรือเทียบเท่า ตามที่กระทรวงศึกษาธิการรับรอง และประกอบอาชีพมาแล้ว <b>ไม่น้อยกว่า 5 ปี</b> หลังสำเร็จการศึกษา นับถึงวันเปิดภาคการศึกษาที่สมัคร หรือ</li> <li>สำเร็จการศึกษามัธยมศึกษาตอนต้น (ม.3) หรือเทียบเท่า ตามที่กระทรวงศึกษาธิการรับรอง โดยมีอายุไม่ต่ำกว่า 25 ปีบริบูรณ์ นับถึงวันเปิดภาคการศึกษาที่สมัคร หรือ</li> <li>สำเร็จการศึกษามัธยมศึกษาตอนปลาย (ม.6) หรือประกาศนียบัตรวิชาชีพ (ปวช.) หรือเทียบเท่า ตามที่กระทรวงศึกษาธิการรับรอง หรือ</li> <li>สำเร็จการศึกษาประกาศนียบัตรวิชาชีพชั้นสูง (ปวส.) หรือเทียบเท่า หรืออนุปริญญาหรือเทียบเท่า หรือปริญญาตรีหรือเทียบเท่า จากสถาบันอุดมศึกษาที่สภามหาวิทยาลัยรับรอง</li> </ol> <div style="border: 1px solid black; padding: 5px; margin-top: 10px;"> <p>ศึกษาโครงสร้างและรายละเอียดของหลักสูตร หน้า 434</p> <p>สมัครภาคต้น ศึกษาโปรแกรมการลงทะเบียนเรียน หน้า 452</p> <p>สมัครภาคปลาย ศึกษาโปรแกรมการลงทะเบียนเรียน หน้า 462</p> </div>

## โครงสร้างและรายละเอียดของหลักสูตร

### หลักสูตรประกาศนียบัตร

ประกาศนียบัตรบริหารธุรกิจสหกรณ์และธุรกิจชุมชน รหัส 90007

หลักสูตรใหม่ พ.ศ. 2565

#### โครงสร้างหลักสูตร

หมวดวิชาเฉพาะ 5 ชุดวิชา (30 หน่วยกิต)

รวมตลอดหลักสูตรต้องศึกษาไม่น้อยกว่า 5 ชุดวิชา (30 หน่วยกิต)

(ใช้ระยะเวลาในการศึกษาตามโครงสร้างหลักสูตร 1 ปี)

#### รายละเอียดหลักสูตร

หมวดวิชาเฉพาะ 5 ชุดวิชา (30 หน่วยกิต)

92116 ความรู้ทั่วไปเกี่ยวกับการสหกรณ์ และธุรกิจชุมชน 92223 การจัดการการเงินและ การภาษีอากรสำหรับ 92311 การจัดการสหกรณ์และ ธุรกิจชุมชนเชิงกลยุทธ์

92220 กฎหมายที่เกี่ยวข้องกับสหกรณ์ และธุรกิจชุมชน สหกรณ์และธุรกิจชุมชน 92320 การจัดการและการดำเนินงาน สหกรณ์และธุรกิจชุมชน

## คุณสมบัติของผู้สมัคร

### หลักสูตรประกาศนียบัตร

### ประกาศนียบัตรการจัดการการผลิตพืชไร่และพืชอาหารสัตว์เชิงธุรกิจ รหัส 90008

### หลักสูตรปรับปรุง พ.ศ. 2567

#### ชื่อประกาศนียบัตร

ประกาศนียบัตรการจัดการการผลิตพืชไร่  
และพืชอาหารสัตว์เชิงธุรกิจ  
Certificate in Field Crop and Forage Crop  
Management for Business

#### ชื่อย่อ

ป. การจัดการการผลิตพืชไร่  
และพืชอาหารสัตว์เชิงธุรกิจ  
Cert. in Field Crop and Forage Crop  
Management for Business

(เปิดรับนักศึกษาใน ภาคต้น และ ภาคปลาย)

สาขาวิชา/แขนงวิชา/วิชาเอก	คุณสมบัติของผู้สมัคร
<b>สาขาวิชาเกษตรศาสตร์และสหกรณ์</b> <b>รหัส 90</b>  <b>ประกาศนียบัตรการจัดการการผลิต</b> <b>พืชไร่และพืชอาหารสัตว์เชิงธุรกิจ</b> <b>รหัส 90008</b>	<p>ต้องสำเร็จการศึกษาวุฒิมัธยมศึกษาใดวุฒิมัธยมศึกษาหนึ่ง ดังนี้</p> <ol style="list-style-type: none"> <li>สำเร็จการศึกษามัธยมศึกษาตอนต้น (ม.3) หรือเทียบเท่า ตามที่กระทรวงศึกษาธิการรับรอง และประกอบอาชีพมาแล้ว <b>ไม่น้อยกว่า 5 ปี</b> หลังสำเร็จการศึกษา นับถึงวันเปิดภาคการศึกษา ที่สมัคร <b>หรือ</b></li> <li>สำเร็จการศึกษามัธยมศึกษาตอนต้น (ม.3) หรือเทียบเท่า ตามที่กระทรวงศึกษาธิการรับรอง โดยมีอายุไม่ต่ำกว่า 25 ปีบริบูรณ์ นับถึงวันเปิดภาคการศึกษาที่สมัคร <b>หรือ</b></li> <li>สำเร็จการศึกษามัธยมศึกษาตอนปลาย (ม.6) หรือเทียบเท่า ตามที่กระทรวงศึกษาธิการรับรอง <b>หรือ</b></li> <li>สำเร็จการศึกษาประกาศนียบัตรวิชาชีพ (ปวช.) หรือเทียบเท่า <b>หรือ</b></li> <li>สำเร็จการศึกษาประกาศนียบัตรวิชาชีพชั้นสูง (ปวส.) หรือเทียบเท่า หรืออนุปริญญา หรือปริญญาตรีหรือเทียบเท่า จากสถาบันอุดมศึกษา ที่สภามหาวิทยาลัยรับรอง</li> </ol> <div style="border: 1px solid black; padding: 5px; margin-top: 10px;"> <p>ศึกษาโครงสร้างและรายละเอียดของหลักสูตร หน้า 436</p> <p>สมัครภาคต้น ศึกษาโปรแกรมการลงทะเบียนเรียน หน้า 452</p> <p>สมัครภาคปลาย ศึกษาโปรแกรมการลงทะเบียนเรียน หน้า 463</p> </div>

## โครงสร้างและรายละเอียดของหลักสูตร

### หลักสูตรประกาศนียบัตร

ประกาศนียบัตรการจัดการการผลิตพืชไร่และพืชอาหารสัตว์เชิงธุรกิจ รหัส 90008

หลักสูตรปรับปรุง พ.ศ. 2567

#### โครงสร้างหลักสูตร

หมวดวิชาเฉพาะ 5 ชุดวิชา (30 หน่วยกิต)

รวมตลอดหลักสูตรต้องศึกษาไม่น้อยกว่า 5 ชุดวิชา (30 หน่วยกิต)

(ใช้ระยะเวลาในการศึกษาตามโครงสร้างหลักสูตร 1 ปี)

#### รายละเอียดหลักสูตร

หมวดวิชาเฉพาะ 5 ชุดวิชา (30 หน่วยกิต)

90307 การผลิตพืช 93456 การจัดการการผลิตธัญพืช 94329 ความรู้พื้นฐานเกี่ยวกับ

93257 การจัดการสุขภาพพืช และพืชอาหารสัตว์เชิงธุรกิจ ธุรกิจการเกษตรและ

93457 การจัดการการผลิตพืชไร่ การเป็นผู้ประกอบการ

อุตสาหกรรม

## คุณสมบัติของผู้สมัคร

### หลักสูตรประกาศนียบัตร

### ประกาศนียบัตรการจัดการการผลิตไม้ประดับและภูมิทัศน์เชิงธุรกิจ รหัส 90009

### หลักสูตรปรับปรุง พ.ศ. 2567

#### ชื่อประกาศนียบัตร

ประกาศนียบัตรการจัดการการผลิตไม้ประดับ

และภูมิทัศน์เชิงธุรกิจ

Certificate in Ornamental Plant Production

and Landscape Management

#### ชื่อย่อ

ป. การจัดการการผลิตไม้ประดับ

และภูมิทัศน์เชิงธุรกิจ

Cert. in Ornamental Plant Production

and Landscape Management

(เปิดรับนักศึกษาใน ภาคต้น และ ภาคปลาย)

สาขาวิชา/แขนงวิชา/วิชาเอก	คุณสมบัติของผู้สมัคร
<b>สาขาวิชาเกษตรศาสตร์และสหกรณ์</b> <b>รหัส 90</b>  <b>ประกาศนียบัตรการจัดการการผลิต</b> <b>ไม้ประดับและภูมิทัศน์เชิงธุรกิจ</b> <b>รหัส 90009</b>	<p>ต้องสำเร็จการศึกษาวุฒิการศึกษาใดวุฒิการศึกษาหนึ่ง ดังนี้</p> <ol style="list-style-type: none"> <li>สำเร็จการศึกษามัธยมศึกษาตอนต้น (ม.3) หรือเทียบเท่า ตามที่กระทรวงศึกษาธิการรับรอง และประกอบอาชีพมาแล้ว <b>ไม่น้อยกว่า 5 ปี</b> หลังสำเร็จการศึกษา นับถึงวันเปิดภาคการศึกษา ที่สมัคร หรือ</li> <li>สำเร็จการศึกษามัธยมศึกษาตอนต้น (ม.3) หรือเทียบเท่า ตามที่กระทรวงศึกษาธิการรับรอง โดยมีอายุไม่ต่ำกว่า <b>25 ปีบริบูรณ์</b> นับถึงวันเปิดภาคการศึกษาที่สมัคร หรือ</li> <li>สำเร็จการศึกษามัธยมศึกษาตอนปลาย (ม.6) หรือเทียบเท่า ตามที่กระทรวงศึกษาธิการรับรอง หรือ</li> <li>สำเร็จการศึกษาประกาศนียบัตรวิชาชีพ (ปวช.) หรือเทียบเท่า หรือ</li> <li>สำเร็จการศึกษาประกาศนียบัตรวิชาชีพชั้นสูง (ปวส.) หรือเทียบเท่า หรืออนุปริญญา หรือปริญญาตรีหรือเทียบเท่า จากสถาบันอุดมศึกษา ที่สภามหาวิทยาลัยรับรอง</li> </ol> <div style="border: 1px solid black; padding: 5px; margin-top: 10px;"> <p>ศึกษาโครงสร้างและรายละเอียดของหลักสูตร หน้า 438</p> <p>สมัครภาคต้น ศึกษาโปรแกรมการลงทะเบียนเรียน หน้า 452</p> <p>สมัครภาคปลาย ศึกษาโปรแกรมการลงทะเบียนเรียน หน้า 463</p> </div>

## โครงสร้างและรายละเอียดของหลักสูตร

### หลักสูตรประกาศนียบัตร

ประกาศนียบัตรการจัดการการผลิตไม้ประดับและภูมิทัศน์เชิงธุรกิจ รหัส 90009

หลักสูตรปรับปรุง พ.ศ. 2567

#### โครงสร้างหลักสูตร

หมวดวิชาเฉพาะ 5 ชุติวิชา (30 หน่วยกิต)

รวมตลอดหลักสูตรต้องศึกษาไม่น้อยกว่า 5 ชุติวิชา (30 หน่วยกิต)

(ใช้ระยะเวลาในการศึกษาตามโครงสร้างหลักสูตร 1 ปี)

#### รายละเอียดหลักสูตร

หมวดวิชาเฉพาะ 5 ชุติวิชา (30 หน่วยกิต)

90307 การผลิตพืช 93458 การจัดการการผลิตไม้ดอก 94329 ความรู้พื้นฐานเกี่ยวกับ

91464 พืชสวนประดับในการจัดภูมิทัศน์ ไม้ประดับเชิงธุรกิจ ธุรกิจการเกษตรและ

93470 การจัดภูมิทัศน์เชิงธุรกิจ การเป็นผู้ประกอบการ



## คุณสมบัติของผู้สมัคร

### หลักสูตรประกาศนียบัตร

### ประกาศนียบัตรการจัดการการผลิตผักในระบบเกษตรอัจฉริยะ รหัส 90010

### หลักสูตรปรับปรุง พ.ศ. 2567

ชื่อประกาศนียบัตร	ชื่อย่อ
ประกาศนียบัตรการจัดการการผลิตผัก ในระบบเกษตรอัจฉริยะ Certificate in Vegetables Production Management in Smart Faming System	ป. การจัดการการผลิตผัก ในระบบเกษตรอัจฉริยะ Cert. in Vegetables Production Management in Smart Faming System

(เปิดรับนักศึกษาใน ภาคต้น และ ภาคปลาย)

สาขาวิชา/แขนงวิชา/วิชาเอก	คุณสมบัติของผู้สมัคร
สาขาวิชาเกษตรศาสตร์และสหกรณ์ รหัส 90  ประกาศนียบัตรการจัดการการผลิตผัก ในระบบเกษตรอัจฉริยะ รหัส 90010	<p>ต้องสำเร็จการศึกษาวุฒิการศึกษาใดวุฒิการศึกษาหนึ่ง ดังนี้</p> <ol style="list-style-type: none"> <li>สำเร็จการศึกษามัธยมศึกษาตอนต้น (ม.3) หรือเทียบเท่า ตามที่กระทรวงศึกษาธิการรับรอง และประกอบอาชีพมาแล้ว <b>ไม่น้อยกว่า 5 ปี</b> หลังสำเร็จการศึกษา นับถึงวันเปิดภาคการศึกษาที่สมัคร <b>หรือ</b></li> <li>สำเร็จการศึกษามัธยมศึกษาตอนต้น (ม.3) หรือเทียบเท่า ตามที่กระทรวงศึกษาธิการรับรอง โดยมีอายุไม่ต่ำกว่า <b>25 ปีบริบูรณ์</b> นับถึงวันเปิดภาคการศึกษาที่สมัคร <b>หรือ</b></li> <li>สำเร็จการศึกษามัธยมศึกษาตอนปลาย (ม.6) หรือเทียบเท่า ตามที่กระทรวงศึกษาธิการรับรอง <b>หรือ</b></li> <li>สำเร็จการศึกษาประกาศนียบัตรวิชาชีพ (ปวช.) หรือเทียบเท่า <b>หรือ</b></li> <li>สำเร็จการศึกษาประกาศนียบัตรวิชาชีพชั้นสูง (ปวส.) หรือเทียบเท่า หรืออนุปริญญา หรือปริญญาตรีหรือเทียบเท่า จากสถาบันอุดมศึกษา ที่สภามหาวิทยาลัยรับรอง</li> </ol> <div style="border: 1px solid black; padding: 5px; margin-top: 10px;"> <p>ศึกษาโครงสร้างและรายละเอียดของหลักสูตร หน้า 440</p> <p>สมัครภาคต้น ศึกษาโปรแกรมการลงทะเบียนเรียน หน้า 452</p> <p>สมัครภาคปลาย ศึกษาโปรแกรมการลงทะเบียนเรียน หน้า 463</p> </div>

## โครงสร้างและรายละเอียดของหลักสูตร

### หลักสูตรประกาศนียบัตร

ประกาศนียบัตรการจัดการการผลิตผักในระบบเกษตรอัจฉริยะ รหัส 90010

หลักสูตรปรับปรุง พ.ศ. 2567

#### โครงสร้างหลักสูตร

หมวดวิชาเฉพาะ 5 ชุดวิชา (30 หน่วยกิต)

รวมตลอดหลักสูตรต้องศึกษาไม่น้อยกว่า 5 ชุดวิชา (30 หน่วยกิต)

(ใช้ระยะเวลาในการศึกษาตามโครงสร้างหลักสูตร 1 ปี)

#### รายละเอียดหลักสูตร

หมวดวิชาเฉพาะ 5 ชุดวิชา (30 หน่วยกิต)

90307 การผลิตพืช 93454 สารสนเทศเพื่อการผลิตพืช 93472 การผลิตพืชในโรงเรือนอัจฉริยะ

93257 การจัดการสุขภาพพืช และเกษตรอัจฉริยะ และโรงงานผลิตพืช

93468 การจัดการการผลิตผักเชิงธุรกิจ

## คุณสมบัติของผู้สมัคร

### หลักสูตรประกาศนียบัตร

### ประกาศนียบัตรการจัดการการผลิตไม้ผลในระบบเกษตรอัจฉริยะ รหัส 90011

### หลักสูตรปรับปรุง พ.ศ. 2567

#### ชื่อประกาศนียบัตร

ประกาศนียบัตรการจัดการการผลิตไม้ผล

ในระบบเกษตรอัจฉริยะ

Certificate in Fruit Production Management

in Smart Farming System

#### ชื่อย่อ

ป. การจัดการการผลิตไม้ผล

ในระบบเกษตรอัจฉริยะ

Cert. in Fruit Production Management

in Smart Farming System

(เปิดรับนักศึกษาใน ภาคต้น และ ภาคปลาย)

สาขาวิชา/แขนงวิชา/วิชาเอก	คุณสมบัติของผู้สมัคร
สาขาวิชาเกษตรศาสตร์และสหกรณ์ รหัส 90  ประกาศนียบัตรการจัดการการผลิต ไม้ผลในระบบเกษตรอัจฉริยะ รหัส 90011	<p>ต้องสำเร็จการศึกษาวุฒิการศึกษาใดวุฒิการศึกษาหนึ่ง ดังนี้</p> <ol style="list-style-type: none"> <li>สำเร็จการศึกษามัธยมศึกษาตอนต้น (ม.3) หรือเทียบเท่า ตามที่กระทรวงศึกษาธิการรับรอง และประกอบอาชีพมาแล้ว ไม่น้อยกว่า 5 ปี หลังสำเร็จการศึกษา นับถึงวันเปิดภาคการศึกษา ที่สมัคร หรือ</li> <li>สำเร็จการศึกษามัธยมศึกษาตอนต้น (ม.3) หรือเทียบเท่า ตามที่กระทรวงศึกษาธิการรับรอง โดยมีอายุไม่ต่ำกว่า 25 ปีบริบูรณ์ นับถึงวันเปิดภาคการศึกษาที่สมัคร หรือ</li> <li>สำเร็จการศึกษามัธยมศึกษาตอนปลาย (ม.6) หรือเทียบเท่า ตามที่กระทรวงศึกษาธิการรับรอง หรือ</li> <li>สำเร็จการศึกษาประกาศนียบัตรวิชาชีพ (ปวช.) หรือเทียบเท่า หรือ</li> <li>สำเร็จการศึกษาประกาศนียบัตรวิชาชีพชั้นสูง (ปวส.) หรือเทียบเท่า หรืออนุปริญญา หรือปริญญาตรีหรือเทียบเท่า จากสถาบันอุดมศึกษา ที่สภามหาวิทยาลัยรับรอง</li> </ol> <div style="border: 1px solid black; padding: 5px; margin-top: 10px;"> <p>ศึกษาโครงสร้างและรายละเอียดของหลักสูตร หน้า 442</p> <p>สมัครภาคต้น ศึกษาโปรแกรมการลงทะเบียนเรียน หน้า 453</p> <p>สมัครภาคปลาย ศึกษาโปรแกรมการลงทะเบียนเรียน หน้า 463</p> </div>

## โครงสร้างและรายละเอียดของหลักสูตร

### หลักสูตรประกาศนียบัตร

ประกาศนียบัตรการจัดการการผลิตไม้ผลในระบบเกษตรอัจฉริยะ รหัส 90011

หลักสูตรปรับปรุง พ.ศ. 2567

#### โครงสร้างหลักสูตร

หมวดวิชาเฉพาะ 5 ชุดวิชา (30 หน่วยกิต)

รวมตลอดหลักสูตรต้องศึกษาไม่น้อยกว่า 5 ชุดวิชา (30 หน่วยกิต)

(ใช้ระยะเวลาในการศึกษาตามโครงสร้างหลักสูตร 1 ปี)

#### รายละเอียดหลักสูตร

หมวดวิชาเฉพาะ 5 ชุดวิชา (30 หน่วยกิต)

90307 การผลิตพืช 93454 สารสนเทศเพื่อการผลิตพืช 94329 ความรู้พื้นฐานเกี่ยวกับ

93353 นวัตกรรมและการจัดการ และเกษตรอัจฉริยะ ธุรกิจการเกษตรและ

ผลผลิตพืช 93467 การจัดการการผลิตไม้ผลเชิงธุรกิจ การเป็นผู้ประกอบการ

**สาขาวิชาเกษตรศาสตร์และสหกรณ์ รหัส 90**  
**โปรแกรมการลงทะเบียนเรียนของนักศึกษาที่สมัครเรียน**  
**ภาคต้น ปีการศึกษา 2567**

**หลักสูตรเกษตรศาสตรบัณฑิต**

**วิชาเอกส่งเสริมและพัฒนากการเกษตร รหัส 90164 หลักสูตรปรับปรุง พ.ศ. 2565**

ชุดวิชา	ค่าชุดวิชาสำหรับนักศึกษาใหม่	วัน/เวลาสอบได้สำหรับผู้สมัครภาคต้น
<b>1) สำเร็จการศึกษา ม.3 หรือเทียบเท่า หรือ ม.6 หรือเทียบเท่า หรือ ปวช. หรือเทียบเท่า หรือเป็นนักศึกษาทดลองเรียนระดับปริญญาตรีที่สอบผ่านชุดวิชาในหมวดวิชาศึกษาทั่วไปมาแล้ว 4 ชุดวิชา ตามโครงสร้างหลักสูตรที่สาขาวิชากำหนด</b>		
10141 วิทยาศาสตร์ เทคโนโลยีและสิ่งแวดล้อมเพื่อชีวิต	1,100 บาท	เสาร์ 25 ม.ค. 2568 บ่าย
91109 หลักการส่งเสริมและพัฒนากการเกษตร	1,100 บาท	อาทิตย์ 26 ม.ค. 2568 เช้า
91368 การส่งเสริมการจัดการการผลิตและผลผลิตทางการเกษตร	1,100 บาท	เสาร์ 25 ม.ค. 2568 เช้า
<b>2) สำเร็จการศึกษา ปวท. หรือเทียบเท่าประเภทวิชาเกษตรกรรม หรือประเภทวิชาอื่นที่เกี่ยวข้อง</b>		
10151 ไทยศึกษา	1,100 บาท	อาทิตย์ 26 ม.ค. 2568 บ่าย
91109 หลักการส่งเสริมและพัฒนากการเกษตร	1,100 บาท	อาทิตย์ 26 ม.ค. 2568 เช้า
91470 ภูมิปัญญา การจัดการและการถ่ายทอดความรู้ในการส่งเสริมและพัฒนากการเกษตร	1,100 บาท	เสาร์ 25 ม.ค. 2568 บ่าย
<b>3) สำเร็จการศึกษา ปวท. หรือเทียบเท่าที่มีใช้ประเภทวิชาเกษตรกรรม</b>		
10151 ไทยศึกษา	1,100 บาท	อาทิตย์ 26 ม.ค. 2568 บ่าย
91109 หลักการส่งเสริมและพัฒนากการเกษตร	1,100 บาท	อาทิตย์ 26 ม.ค. 2568 เช้า
91368 การส่งเสริมการจัดการการผลิตและผลผลิตทางการเกษตร	1,100 บาท	เสาร์ 25 ม.ค. 2568 เช้า
<b>4) สำเร็จการศึกษา ปวส. หรืออนุปริญญาหรือหรือเทียบเท่าประเภทวิชาเกษตรกรรม หรือประเภทวิชาอื่นที่เกี่ยวข้องกับเกษตรกรรม</b>		
10151 ไทยศึกษา	1,100 บาท	อาทิตย์ 26 ม.ค. 2568 บ่าย
91109 หลักการส่งเสริมและพัฒนากการเกษตร	1,100 บาท	อาทิตย์ 26 ม.ค. 2568 เช้า
91470 ภูมิปัญญา การจัดการและการถ่ายทอดความรู้ในการส่งเสริมและพัฒนากการเกษตร	1,100 บาท	เสาร์ 25 ม.ค. 2568 บ่าย

## วิชาเอกส่งเสริมและพัฒนากาเกษตร รหัส 90164 หลักสูตรปรับปรุง พ.ศ. 2565 (ต่อ)

ชุดวิชา	ค่าชุดวิชาสำหรับนักศึกษาใหม่	วัน/เวลาสอบไล่สำหรับผู้สมัครภาคต้น
<b>5) สำเร็จการศึกษา ปวส. หรืออนุปริญญาหรือเทียบเท่าที่มีใช้ประเภทวิชาเกษตรกรรม</b>		
10151 ไทยศึกษา	1,100 บาท	อาทิตย์ 26 ม.ค. 2568 บ่าย
91109 หลักการส่งเสริมและพัฒนากาเกษตร	1,100 บาท	อาทิตย์ 26 ม.ค. 2568 เช้า
91368 การส่งเสริมการจัดการการผลิตและผลผลิตทางการเกษตร	1,100 บาท	เสาร์ 25 ม.ค. 2568 เช้า
<b>6) สำเร็จการศึกษาระดับปริญญาตรีหรือเทียบเท่าประเภทวิชาเกษตรกรรม หรือประเภทวิชาอื่นที่เกี่ยวข้องกับการเกษตร</b>		
10151 ไทยศึกษา	1,100 บาท	อาทิตย์ 26 ม.ค. 2568 บ่าย
91109 หลักการส่งเสริมและพัฒนากาเกษตร	1,100 บาท	อาทิตย์ 26 ม.ค. 2568 เช้า
91470 ภูมิปัญญา การจัดการและการถ่ายทอดความรู้ในการส่งเสริมและพัฒนากาเกษตร	1,100 บาท	เสาร์ 25 ม.ค. 2568 บ่าย
<b>7) สำเร็จการศึกษาระดับปริญญาตรีหรือเทียบเท่าที่มีใช้ทางการเกษตร</b>		
10151 ไทยศึกษา	1,100 บาท	อาทิตย์ 26 ม.ค. 2568 บ่าย
91109 หลักการส่งเสริมและพัฒนากาเกษตร	1,100 บาท	อาทิตย์ 26 ม.ค. 2568 เช้า
91368 การส่งเสริมการจัดการการผลิตและผลผลิตทางการเกษตร	1,100 บาท	เสาร์ 25 ม.ค. 2568 เช้า

**หลักสูตรเกษตรศาสตรบัณฑิต**  
**แผนวิชาการจัดการการเกษตร หลักสูตรปรับปรุง พ.ศ. 2565**  
**วิชาเอกการจัดการการผลิตพืช รหัส 90514**

ชุดวิชา	ค่าชุดวิชาสำหรับ นักศึกษาใหม่	วัน/เวลาสอบไล่ สำหรับผู้สมัครภาคต้น
<b>1) สำเร็จการศึกษา ม.3 หรือเทียบเท่า หรือ ม.6 หรือเทียบเท่า หรือ ปวช. หรือเทียบเท่าทุกสาขาวิชา หรือเป็นนักศึกษาทดลองเรียนระดับปริญญาตรีที่สอบผ่านชุดวิชาในหมวดวิชาศึกษาทั่วไปมาแล้ว 4 ชุดวิชา ตามโครงสร้างหลักสูตรที่สาขาวิชากำหนด</b>		
10141 วิทยาศาสตร์ เทคโนโลยีและสิ่งแวดล้อมเพื่อชีวิต	1,100 บาท	เสาร์ 25 ม.ค. 2568 บ่าย
10151 ไทยศึกษา	1,100 บาท	อาทิตย์ 26 ม.ค. 2568 บ่าย
<b>และเลือก 1 ชุดวิชา จากชุดวิชาต่อไปนี้</b>		
10103 ทักษะชีวิต	1,100 บาท	เสาร์ 25 ม.ค. 2568 เช้า
10121 อารยธรรมมนุษย์	1,100 บาท	อาทิตย์ 26 ม.ค. 2568 เช้า
10164 สังคมและวัฒนธรรมอาเซียน	1,100 บาท	อาทิตย์ 26 ม.ค. 2568 เช้า
<b>2) สำเร็จการศึกษา ปวส. หรือเทียบเท่าประเภทวิชาเกษตรกรรม หรืออนุปริญญาหรือเทียบเท่าทางการเกษตร</b>		
10121 อารยธรรมมนุษย์	1,100 บาท	อาทิตย์ 26 ม.ค. 2568 เช้า
10131 สังคมมนุษย์	1,100 บาท	เสาร์ 25 ม.ค. 2568 บ่าย
93335 วิทยาศาสตร์เพื่อการผลิตพืช	1,100 บาท	เสาร์ 25 ม.ค. 2568 เช้า
<b>3) สำเร็จการศึกษา ปวส. หรือเทียบเท่าที่มีใช้ประเภทวิชาเกษตรกรรม หรืออนุปริญญาหรือเทียบเท่าที่มีใช้ทางการเกษตร</b>		
10121 อารยธรรมมนุษย์	1,100 บาท	อาทิตย์ 26 ม.ค. 2568 เช้า
10141 วิทยาศาสตร์ เทคโนโลยีและสิ่งแวดล้อมเพื่อชีวิต	1,100 บาท	เสาร์ 25 ม.ค. 2568 บ่าย
10151 ไทยศึกษา	1,100 บาท	อาทิตย์ 26 ม.ค. 2568 บ่าย
<b>4) สำเร็จการศึกษาระดับปริญญาตรีหรือเทียบเท่าทางการเกษตร</b>		
10151 ไทยศึกษา	1,100 บาท	อาทิตย์ 26 ม.ค. 2568 บ่าย
93335 วิทยาศาสตร์เพื่อการผลิตพืช	1,100 บาท	เสาร์ 25 ม.ค. 2568 เช้า
<b>และเลือกเสรี 1 ชุดวิชา<sup>(1)</sup></b>		
<b>5) สำเร็จการศึกษาระดับปริญญาตรีหรือเทียบเท่าในสาขาวิชาอื่น ๆ ที่มีใช้ทางการเกษตร</b>		
10151 ไทยศึกษา	1,100 บาท	อาทิตย์ 26 ม.ค. 2568 บ่าย
90406 การจัดการ ดิน น้ำ และปุ๋ย	1,100 บาท	เสาร์ 25 ม.ค. 2568 บ่าย
93335 วิทยาศาสตร์เพื่อการผลิตพืช	1,100 บาท	เสาร์ 25 ม.ค. 2568 เช้า

**หมายเหตุ** <sup>(1)</sup> ให้นักศึกษาเลือกชุดวิชาเลือกเสรีได้จากชุดวิชาหรือรายวิชาต่าง ๆ ที่เปิดสอนตามโครงการสัมฤทธิ์บัตร หรือในหลักสูตรระดับประกาศนียบัตร ปริญญาตรีหรือเทียบเท่า ยกเว้นชุดวิชาหรือรายวิชาที่สาขาวิชาไม่อนุญาตให้เลือกเป็นชุดวิชาเลือกเสรี ศึกษารายละเอียดชุดวิชาหรือรายวิชาที่ไม่อนุญาตให้เลือกเป็นชุดวิชาเลือกเสรีจากเว็บไซต์ <https://www.stou.ac.th> ไปที่ หลักสูตรที่เปิดสอน → หลักสูตรปริญญาตรี → สาขาวิชา/แผนกวิชา/วิชาเอก (ที่สมัครเข้าศึกษา) → การลงทะเบียนเรียนชุดวิชาเลือกเสรี ทั้งนี้ นักศึกษาต้องตรวจสอบตารางสอบของแต่ละชุดวิชาที่ลงทะเบียนเรียนไม่ให้มีวันและคาบเวลาสอบตรงกัน เนื่องจากมหาวิทยาลัยไม่อนุญาตให้นักศึกษาเข้าสอบมากกว่า 1 ชุดวิชา ในวันและคาบเวลาสอบเดียวกัน

**หลักสูตรเกษตรศาสตรบัณฑิต**  
**แผนงานวิชาการจัดการการเกษตร หลักสูตรปรับปรุง พ.ศ. 2565**  
**วิชาเอกการจัดการการผลิตสัตว์ รหัส 90524**

ชุดวิชา	ค่าชุดวิชาสำหรับ นักศึกษาใหม่	วัน/เวลาสอบไล่ สำหรับผู้สมัครภาคต้น
<b>1) สำเร็จการศึกษา ม.3 หรือเทียบเท่า หรือ ม.6 หรือเทียบเท่า หรือ ปวช. หรือเทียบเท่าทุกสาขาวิชา หรือเป็นนักศึกษาทดลองเรียนระดับปริญญาตรีที่สอบผ่านชุดวิชาในหมวดวิชาศึกษาทั่วไปมาแล้ว 4 ชุดวิชา ตามโครงสร้างหลักสูตรที่สาขาวิชากำหนด</b>		
10141 วิทยาศาสตร์ เทคโนโลยีและสิ่งแวดล้อมเพื่อชีวิต	1,100 บาท	เสาร์ 25 ม.ค. 2568 ป้าย
10151 ไทยศึกษา	1,100 บาท	อาทิตย์ 26 ม.ค. 2568 ป้าย
<b>และเลือก 1 ชุดวิชา จากชุดวิชาต่อไปนี้</b>		
10111 ภาษาอังกฤษเพื่อการสื่อสาร	1,100 บาท	เสาร์ 25 ม.ค. 2568 เข้า
10161 ภาษาไทยเพื่อการสื่อสาร	1,100 บาท	เสาร์ 25 ม.ค. 2568 เข้า
10162 ภาษาจีนเพื่อการสื่อสาร	1,500 บาท	เสาร์ 25 ม.ค. 2568 เข้า
10163 ภาษาเขมรเพื่อการสื่อสาร	1,100 บาท	เสาร์ 25 ม.ค. 2568 เข้า
<b>2) สำเร็จการศึกษา ปวส. หรือเทียบเท่าประเภทวิชาเกษตรกรรม หรืออนุปริญญาหรือเทียบเท่าทางการเกษตร</b>		
10121 อารยธรรมมนุษย์	1,100 บาท	อาทิตย์ 26 ม.ค. 2568 เข้า
93354 อาหารและการให้อาหารสัตว์	1,100 บาท	เสาร์ 25 ม.ค. 2568 ป้าย
93462 การจัดการการผลิตสุกรและสัตว์ปีก	1,000 บาท	อาทิตย์ 26 ม.ค. 2568 ป้าย
<b>3) สำเร็จการศึกษา ปวส. หรือเทียบเท่าที่มีใช้ประเภทวิชาเกษตรกรรม หรืออนุปริญญาหรือเทียบเท่าที่มีใช้ทางการเกษตร</b>		
10141 วิทยาศาสตร์ เทคโนโลยีและสิ่งแวดล้อมเพื่อชีวิต	1,100 บาท	เสาร์ 25 ม.ค. 2568 ป้าย
10151 ไทยศึกษา	1,100 บาท	อาทิตย์ 26 ม.ค. 2568 ป้าย
90305 การผลิตสัตว์	1,100 บาท	อาทิตย์ 26 ม.ค. 2568 เข้า
<b>4) สำเร็จการศึกษาปริญญาตรีหรือเทียบเท่าทางการเกษตร</b>		
93354 อาหารและการให้อาหารสัตว์	1,100 บาท	เสาร์ 25 ม.ค. 2568 ป้าย
93461 การจัดการผลผลิตและการตลาดสินค้าปศุสัตว์	1,000 บาท	อาทิตย์ 26 ม.ค. 2568 เข้า
93462 การจัดการการผลิตสุกรและสัตว์ปีก	1,000 บาท	อาทิตย์ 26 ม.ค. 2568 ป้าย
<b>5) สำเร็จการศึกษาปริญญาตรีหรือเทียบเท่าในสาขาวิชาอื่น ๆ ที่มีใช้ทางการเกษตร</b>		
10151 ไทยศึกษา	1,100 บาท	อาทิตย์ 26 ม.ค. 2568 ป้าย
90305 การผลิตสัตว์	1,100 บาท	อาทิตย์ 26 ม.ค. 2568 เข้า
93354 อาหารและการให้อาหารสัตว์	1,100 บาท	เสาร์ 25 ม.ค. 2568 ป้าย



**หลักสูตรเกษตรศาสตรบัณฑิต**  
**แผนวิชาการจัดการการเกษตร หลักสูตรปรับปรุง พ.ศ. 2565**  
**วิชาเอกการจัดการทรัพยากรป่าไม้และสิ่งแวดล้อม รหัส 90534**

ชุดวิชา	ค่าชุดวิชาสำหรับ นักศึกษาใหม่	วัน/เวลาสอบไล่ สำหรับผู้สมัครภาคต้น
<b>1) สำเร็จการศึกษา ม.3 หรือเทียบเท่า หรือ ม.6 หรือเทียบเท่า หรือ ปวช. หรือเทียบเท่าทุกสาขาวิชา หรือเป็นนักศึกษาทดลองเรียนระดับปริญญาตรีที่สอบผ่านชุดวิชาในหมวดวิชาศึกษาทั่วไปมาแล้ว 4 ชุดวิชา ตามโครงสร้างหลักสูตรที่สาขาวิชากำหนด</b>		
10141 วิทยาศาสตร์ เทคโนโลยีและสิ่งแวดล้อมเพื่อชีวิต	1,100 บาท	เสาร์ 25 ม.ค. 2568 ป้าย
10151 ไทยศึกษา	1,100 บาท	อาทิตย์ 26 ม.ค. 2568 ป้าย
<b>และเลือก 1 ชุดวิชา จากชุดวิชาต่อไปนี้</b>		
10103 ทักษะชีวิต	1,100 บาท	เสาร์ 25 ม.ค. 2568 เข้า
10121 อารยธรรมมนุษย์	1,100 บาท	อาทิตย์ 26 ม.ค. 2568 เข้า
10164 สังคมและวัฒนธรรมอาเซียน	1,100 บาท	อาทิตย์ 26 ม.ค. 2568 เข้า
<b>2) สำเร็จการศึกษาประกาศนียบัตรวิชาการป่าไม้ หรืออนุปริญญาทางวนศาสตร์หรือเทียบเท่า</b>		
10121 อารยธรรมมนุษย์	1,100 บาท	อาทิตย์ 26 ม.ค. 2568 เข้า
10131 สังคมมนุษย์	1,100 บาท	เสาร์ 25 ม.ค. 2568 ป้าย
10151 ไทยศึกษา	1,100 บาท	อาทิตย์ 26 ม.ค. 2568 ป้าย
<b>3) สำเร็จการศึกษา ปวส. หรือเทียบเท่าประเภทวิชาเกษตรกรรม หรืออนุปริญญาหรือเทียบเท่าทางเกษตรศาสตร์ เกษตรกรรม หรือสาขาวิชาอื่น ๆ ที่เกี่ยวข้องที่มีใช้ทางด้านวนศาสตร์</b>		
10121 อารยธรรมมนุษย์	1,100 บาท	อาทิตย์ 26 ม.ค. 2568 เข้า
10131 สังคมมนุษย์	1,100 บาท	เสาร์ 25 ม.ค. 2568 ป้าย
10151 ไทยศึกษา	1,100 บาท	อาทิตย์ 26 ม.ค. 2568 ป้าย
<b>4) สำเร็จการศึกษา ปวส. หรือเทียบเท่าที่มีใช้ประเภทวิชาเกษตรกรรม หรืออนุปริญญาหรือเทียบเท่าในสาขาวิชาอื่น ๆ ที่มีใช้ทางการเกษตร</b>		
10121 อารยธรรมมนุษย์	1,100 บาท	อาทิตย์ 26 ม.ค. 2568 เข้า
10141 วิทยาศาสตร์ เทคโนโลยีและสิ่งแวดล้อมเพื่อชีวิต	1,100 บาท	เสาร์ 25 ม.ค. 2568 ป้าย
10151 ไทยศึกษา	1,100 บาท	อาทิตย์ 26 ม.ค. 2568 ป้าย
<b>5) สำเร็จการศึกษาปริญญาตรีทางวนศาสตร์หรือเทียบเท่า</b>		
10151 ไทยศึกษา	1,100 บาท	อาทิตย์ 26 ม.ค. 2568 ป้าย
91427 การป่าไม้ชุมชน	1,100 บาท	อาทิตย์ 26 ม.ค. 2568 เข้า
<b>และเลือก 1 ชุดวิชา จากกลุ่มวิชาต่อไปนี้</b>		
<b>กลุ่มวิชาส่งเสริมการเกษตรและสหกรณ์</b>		
91109 หลักการส่งเสริมและพัฒนาการเกษตร	1,100 บาท	อาทิตย์ 26 ม.ค. 2568 เข้า
91465 การจัดการการท่องเที่ยวเชิงเกษตร	1,000 บาท	เสาร์ 25 ม.ค. 2568 ป้าย
92116 ความรู้ทั่วไปเกี่ยวกับการสหกรณ์และธุรกิจชุมชน	1,100 บาท	อาทิตย์ 26 ม.ค. 2568 เข้า
92311 การจัดการสหกรณ์และธุรกิจชุมชนเชิงกลยุทธ์	1,100 บาท	เสาร์ 25 ม.ค. 2568 เข้า

## วิชาเอกการจัดการทรัพยากรป่าไม้และสิ่งแวดล้อม รหัส 90534 (ต่อ)

ชุดวิชา	ค่าชุดวิชาสำหรับ นักศึกษาใหม่	วัน/เวลาสอบไล่ สำหรับผู้สมัครภาคต้น
<b>5) สำเร็จการศึกษาปริญญาตรีทางวนศาสตร์หรือเทียบเท่า (ต่อ)</b>		
<b>กลุ่มวิชาเทคโนโลยีการเกษตร การจัดการทรัพยากรป่าไม้และสิ่งแวดล้อม</b>		
54127 พื้นฐานอาชีพวนามัยและอนามัยสิ่งแวดล้อม	1,100 บาท	อาทิตย์ 26 ม.ค. 2568 เช้า
60370 เศรษฐศาสตร์เกษตร ทรัพยากรธรรมชาติและสิ่งแวดล้อม	1,100 บาท	เสาร์ 25 ม.ค. 2568 เช้า
90305 การผลิตสัตว์	1,100 บาท	อาทิตย์ 26 ม.ค. 2568 เช้า
90307 การผลิตพืช	1,100 บาท	อาทิตย์ 26 ม.ค. 2568 บ่าย
90406 การจัดการดิน น้ำ และปุ๋ย	1,100 บาท	เสาร์ 25 ม.ค. 2568 บ่าย
91324 หลักการส่งเสริมการป่าไม้เพื่อสิ่งแวดล้อม	1,000 บาท	เสาร์ 25 ม.ค. 2568 เช้า
93354 อาหารและการให้อาหารสัตว์	1,100 บาท	เสาร์ 25 ม.ค. 2568 บ่าย
93461 การจัดการผลผลิตและการตลาดสินค้าปศุสัตว์	1,000 บาท	อาทิตย์ 26 ม.ค. 2568 เช้า
93462 การจัดการการผลิตสุกรและสัตว์ปีก	1,000 บาท	อาทิตย์ 26 ม.ค. 2568 บ่าย
<b>กลุ่มวิชาธุรกิจการเกษตรและการประกอบการ</b>		
94329 ความรู้พื้นฐานเกี่ยวกับธุรกิจการเกษตรและการเป็นผู้ประกอบการ	1,100 บาท	อาทิตย์ 26 ม.ค. 2568 เช้า
94431 การจัดการการตลาดสินค้าเกษตร	1,100 บาท	เสาร์ 25 ม.ค. 2568 เช้า
94466 การเริ่มต้นธุรกิจ การตัดสินใจและการจัดการความเสี่ยงในธุรกิจการเกษตร <sup>(1)</sup>	2,100 <sup>(2)</sup> บาท	อาทิตย์ 26 ม.ค. 2568 บ่าย
<b>6) สำเร็จการศึกษาปริญญาตรีทางเกษตรศาสตร์หรือเทียบเท่าทางการเกษตรกรรม</b>		
10151 ไทยศึกษา	1,100 บาท	อาทิตย์ 26 ม.ค. 2568 บ่าย
91427 การป่าไม้ชุมชน	1,100 บาท	อาทิตย์ 26 ม.ค. 2568 เช้า
91428 กฎหมายเกี่ยวกับทรัพยากรป่าไม้และสิ่งแวดล้อม	1,100 บาท	เสาร์ 25 ม.ค. 2568 บ่าย
<b>7) สำเร็จการศึกษาปริญญาตรีด้านอื่น ๆ ที่มีใช้ทางการป่าไม้และการเกษตร</b>		
10151 ไทยศึกษา	1,100 บาท	อาทิตย์ 26 ม.ค. 2568 บ่าย
90201 การจัดการฟาร์ม	1,100 บาท	เสาร์ 25 ม.ค. 2568 เช้า
91427 การป่าไม้ชุมชน	1,100 บาท	อาทิตย์ 26 ม.ค. 2568 เช้า

หมายเหตุ <sup>(1)</sup> เป็นชุดวิชาที่มีการฝึกปฏิบัติ

<sup>(2)</sup> ค่าวัสดุกิจกรรมอาจมีการเปลี่ยนแปลง ขอให้นักศึกษาติดตามข่าวประชาสัมพันธ์ของมหาวิทยาลัยที่เว็บไซต์

<https://www.stou.ac.th> หรือที่ศูนย์สารสนเทศ โทร. 0 2504 7788 หรือฝ่ายทะเบียนนักศึกษา โทร. 0 2504 7222

**หลักสูตรเกษตรศาสตรบัณฑิต**  
**แผนวิชาการจัดการการเกษตร หลักสูตรปรับปรุง พ.ศ. 2565**  
**วิชาเอกธุรกิจการเกษตรและการประกอบการ รหัส 90554**

ชุดวิชา	ค่าชุดวิชาสำหรับ นักศึกษาใหม่	วัน/เวลาสอบไล่ สำหรับผู้สมัครภาคต้น		
<b>1) สำเร็จการศึกษา ม.3 หรือเทียบเท่า หรือ ม.6 หรือเทียบเท่า หรือ ปวช. หรือเทียบเท่าทุกสาขาวิชา หรือเป็นนักศึกษา ทดลองเรียนระดับปริญญาตรีที่สอบผ่านชุดวิชาในหมวดวิชาศึกษาทั่วไปมาแล้ว 4 ชุดวิชา ตามโครงสร้างหลักสูตร ที่สาขาวิชากำหนด</b>				
10141 วิทยาศาสตร์ เทคโนโลยีและสิ่งแวดล้อมเพื่อชีวิต	1,100 บาท	เสาร์	25 ม.ค. 2568	บ่าย
10151 ไทยศึกษา	1,100 บาท	อาทิตย์	26 ม.ค. 2568	บ่าย
<b>และเลือก 1 ชุดวิชา จากชุดวิชาต่อไปนี้</b>				
10111 ภาษาอังกฤษเพื่อการสื่อสาร	1,100 บาท	เสาร์	25 ม.ค. 2568	เช้า
10161 ภาษาไทยเพื่อการสื่อสาร	1,100 บาท	เสาร์	25 ม.ค. 2568	เช้า
10162 ภาษาจีนเพื่อการสื่อสาร	1,500 บาท	เสาร์	25 ม.ค. 2568	เช้า
10163 ภาษาเขมรเพื่อการสื่อสาร	1,100 บาท	เสาร์	25 ม.ค. 2568	เช้า
<b>2) สำเร็จการศึกษา ปวส. หรืออนุปริญญาหรือเทียบเท่าทางการเกษตร</b>				
10131 สังคมมนุษย์	1,100 บาท	เสาร์	25 ม.ค. 2568	บ่าย
10151 ไทยศึกษา	1,100 บาท	อาทิตย์	26 ม.ค. 2568	บ่าย
94329 ความรู้พื้นฐานเกี่ยวกับธุรกิจการเกษตรและ การเป็นผู้ประกอบการ	1,100 บาท	อาทิตย์	26 ม.ค. 2568	เช้า
<b>3) สำเร็จการศึกษา ปวส. หรืออนุปริญญาหรือเทียบเท่าทางบริหารธุรกิจ</b>				
10151 ไทยศึกษา	1,100 บาท	อาทิตย์	26 ม.ค. 2568	บ่าย
90201 การจัดการฟาร์ม	1,100 บาท	เสาร์	25 ม.ค. 2568	เช้า
94329 ความรู้พื้นฐานเกี่ยวกับธุรกิจการเกษตรและ การเป็นผู้ประกอบการ	1,100 บาท	อาทิตย์	26 ม.ค. 2568	เช้า
<b>4) สำเร็จการศึกษา ปวส. หรืออนุปริญญาหรือเทียบเท่าที่มีใช้ทางการเกษตร</b>				
10141 วิทยาศาสตร์ เทคโนโลยีและสิ่งแวดล้อมเพื่อชีวิต	1,100 บาท	เสาร์	25 ม.ค. 2568	บ่าย
90204 พื้นฐานการเกษตร ทรัพยากรธรรมชาติและสิ่งแวดล้อม	1,100 บาท	อาทิตย์	26 ม.ค. 2568	บ่าย
94329 ความรู้พื้นฐานเกี่ยวกับธุรกิจการเกษตรและ การเป็นผู้ประกอบการ	1,100 บาท	อาทิตย์	26 ม.ค. 2568	เช้า
<b>5) สำเร็จการศึกษา ปวส. หรืออนุปริญญาหรือเทียบเท่าที่มีใช้ทางบริหารธุรกิจ</b>				
10131 สังคมมนุษย์	1,100 บาท	เสาร์	25 ม.ค. 2568	บ่าย
90204 พื้นฐานการเกษตร ทรัพยากรธรรมชาติและสิ่งแวดล้อม	1,100 บาท	อาทิตย์	26 ม.ค. 2568	บ่าย
94329 ความรู้พื้นฐานเกี่ยวกับธุรกิจการเกษตรและ การเป็นผู้ประกอบการ	1,100 บาท	อาทิตย์	26 ม.ค. 2568	เช้า

## วิชาเอกธุรกิจการเกษตรและการประกอบกร รหัส 90554 (ต่อ)

ชุดวิชา	ค่าชุดวิชาสำหรับ นักศึกษาใหม่	วัน/เวลาสอบไล่ สำหรับผู้สมัครภาคต้น
<b>6) สำเร็จการศึกษาปริญญาตรีหรือเทียบเท่าทางการเกษตร</b>		
10151 ไทยศึกษา	1,100 บาท	อาทิตย์ 26 ม.ค. 2568 บ่าย
94329 ความรู้พื้นฐานเกี่ยวกับธุรกิจการเกษตรและ การเป็นผู้ประกอบการ	1,100 บาท	อาทิตย์ 26 ม.ค. 2568 เช้า
94432 สารสนเทศและการวิจัยทางธุรกิจการเกษตร	1,100 บาท	เสาร์ 25 ม.ค. 2568 บ่าย
<b>7) สำเร็จการศึกษาปริญญาตรีหรือเทียบเท่าทางบริหารธุรกิจ</b>		
90204 พื้นฐานการเกษตร ทรัพยากรธรรมชาติและสิ่งแวดล้อม	1,100 บาท	อาทิตย์ 26 ม.ค. 2568 บ่าย
94329 ความรู้พื้นฐานเกี่ยวกับธุรกิจการเกษตรและ การเป็นผู้ประกอบการ	1,100 บาท	อาทิตย์ 26 ม.ค. 2568 เช้า
94432 สารสนเทศและการวิจัยทางธุรกิจการเกษตร	1,100 บาท	เสาร์ 25 ม.ค. 2568 บ่าย
<b>8) สำเร็จการศึกษาปริญญาตรีหรือเทียบเท่าในสาขาวิชาอื่น ๆ ที่มีใช้ทางการเกษตร บริหารธุรกิจ</b>		
90204 พื้นฐานการเกษตร ทรัพยากรธรรมชาติและสิ่งแวดล้อม	1,100 บาท	อาทิตย์ 26 ม.ค. 2568 บ่าย
94329 ความรู้พื้นฐานเกี่ยวกับธุรกิจการเกษตรและ การเป็นผู้ประกอบการ	1,100 บาท	อาทิตย์ 26 ม.ค. 2568 เช้า
94431 การจัดการการตลาดสินค้าเกษตร	1,100 บาท	เสาร์ 25 ม.ค. 2568 เช้า

## หลักสูตรบริหารธุรกิจบัณฑิต

## แผนกวิชาสหกรณ์และธุรกิจชุมชน รหัส 90914 หลักสูตรปรับปรุง พ.ศ. 2565

ชุดวิชา	ค่าชุดวิชาสำหรับ นักศึกษาใหม่	วัน/เวลาสอบไล่ สำหรับผู้สมัครภาคต้น
<b>1) สำเร็จการศึกษา ม.3 หรือเทียบเท่า หรือ ม.6 หรือเทียบเท่า หรือ ปวช. หรือเทียบเท่า หรือเป็นนักศึกษาทดลองเรียน ระดับปริญญาตรีที่สอบผ่านชุดวิชาในหมวดวิชาศึกษาทั่วไปมาแล้ว 4 ชุดวิชา ตามโครงสร้างหลักสูตรที่สาขาวิชากำหนด</b>		
10141 วิทยาศาสตร์ เทคโนโลยีและสิ่งแวดล้อมเพื่อชีวิต	1,100 บาท	เสาร์ 25 ม.ค. 2568 บ่าย
10151 ไทยศึกษา	1,100 บาท	อาทิตย์ 26 ม.ค. 2568 บ่าย
92116 ความรู้ทั่วไปเกี่ยวกับการสหกรณ์และธุรกิจชุมชน	1,100 บาท	อาทิตย์ 26 ม.ค. 2568 เช้า
<b>2) สำเร็จการศึกษา ปวส. หรืออนุปริญญา หรือเทียบเท่าในสาขาวิชาพาณิชยกรรม การเงิน การบัญชี เศรษฐศาสตร์ บริหารธุรกิจ หรือสาขาวิชาที่เกี่ยวข้องกับบริหารธุรกิจ</b>		
10141 วิทยาศาสตร์ เทคโนโลยีและสิ่งแวดล้อมเพื่อชีวิต	1,100 บาท	เสาร์ 25 ม.ค. 2568 บ่าย
10151 ไทยศึกษา	1,100 บาท	อาทิตย์ 26 ม.ค. 2568 บ่าย
92116 ความรู้ทั่วไปเกี่ยวกับการสหกรณ์และธุรกิจชุมชน	1,100 บาท	อาทิตย์ 26 ม.ค. 2568 เช้า

### แผนงวิชาสหกรณ์และธุรกิจชุมชน รหัส 90914 หลักสูตรปรับปรุง พ.ศ. 2565 (ต่อ)

ชุดวิชา	ค่าชุดวิชาสำหรับ นักศึกษาใหม่	วัน/เวลาสอบได้ สำหรับผู้สมัครภาคต้น
<b>3) สำเร็จการศึกษา ปวส. หรืออนุปริญญา หรือเทียบเท่าที่มีใช้ในสาขาวิชาพาณิชยกรรม การเงิน การบัญชี เศรษฐศาสตร์ บริหารธุรกิจ หรือสาขาวิชาที่ไม่เกี่ยวข้องกับบริหารธุรกิจ</b>		
10151 ไทยศึกษา	1,100 บาท	อาทิตย์ 26 ม.ค. 2568 บ่าย
30210 หลักการตลาดและการจัดการการดำเนินงาน	1,100 บาท	เสาร์ 25 ม.ค. 2568 บ่าย
92116 ความรู้ทั่วไปเกี่ยวกับการสหกรณ์และธุรกิจชุมชน	1,100 บาท	อาทิตย์ 26 ม.ค. 2568 เช้า
<b>4) สำเร็จการศึกษาปริญญาตรี หรือเทียบเท่าในสาขาวิชาพาณิชยกรรม การเงิน การบัญชี เศรษฐศาสตร์ บริหารธุรกิจ หรือสาขาวิชาที่เกี่ยวข้องกับบริหารธุรกิจ</b>		
10151 ไทยศึกษา	1,100 บาท	อาทิตย์ 26 ม.ค. 2568 บ่าย
92116 ความรู้ทั่วไปเกี่ยวกับการสหกรณ์และธุรกิจชุมชน	1,100 บาท	อาทิตย์ 26 ม.ค. 2568 เช้า
92220 กฎหมายที่เกี่ยวข้องกับสหกรณ์และธุรกิจชุมชน	1,100 บาท	เสาร์ 25 ม.ค. 2568 บ่าย
<b>5) สำเร็จการศึกษาปริญญาตรี หรือเทียบเท่าที่มีใช้ในสาขาวิชาพาณิชยกรรม การเงิน การบัญชี เศรษฐศาสตร์ บริหารธุรกิจ หรือสาขาวิชาที่ไม่เกี่ยวข้องกับบริหารธุรกิจ</b>		
10151 ไทยศึกษา	1,100 บาท	อาทิตย์ 26 ม.ค. 2568 บ่าย
92116 ความรู้ทั่วไปเกี่ยวกับการสหกรณ์และธุรกิจชุมชน	1,100 บาท	อาทิตย์ 26 ม.ค. 2568 เช้า
92220 กฎหมายที่เกี่ยวข้องกับสหกรณ์และธุรกิจชุมชน	1,100 บาท	เสาร์ 25 ม.ค. 2568 บ่าย

### หลักสูตรประกาศนียบัตร

### ประกาศนียบัตรส่งเสริมและพัฒนากิจการเกษตร รหัส 90001

### หลักสูตรปรับปรุง พ.ศ. 2567

ชุดวิชา	ค่าชุดวิชาสำหรับ นักศึกษาใหม่	วัน/เวลาสอบได้ สำหรับผู้สมัครภาคต้น
91109 หลักการส่งเสริมและพัฒนากิจการเกษตร	1,100 บาท	อาทิตย์ 26 ม.ค. 2568 เช้า
91470 ภูมิปัญญา การจัดการและการถ่ายทอดความรู้ ในการส่งเสริมและพัฒนากิจการเกษตร <b>และเลือก 1 ชุดวิชา จากชุดวิชาต่อไปนี้</b>	1,100 บาท	เสาร์ 25 ม.ค. 2568 บ่าย
91351 หลักการบริหารการส่งเสริมและพัฒนากิจการเกษตร	1,100 บาท	อาทิตย์ 26 ม.ค. 2568 บ่าย
91368 การส่งเสริมการจัดการการผลิตและผลผลิตทางการเกษตร	1,100 บาท	เสาร์ 25 ม.ค. 2568 เช้า
91420 การวิจัยการส่งเสริมและพัฒนากิจการเกษตร	1,100 บาท	เสาร์ 25 ม.ค. 2568 เช้า
91465 การจัดการการท่องเที่ยวเชิงเกษตร	1,000 บาท	เสาร์ 25 ม.ค. 2568 บ่าย
91466 การผลิตสัตว์เชิงนันทนาการและเศรษฐกิจ	1,100 บาท	อาทิตย์ 26 ม.ค. 2568 เช้า

**หลักสูตรประกาศนียบัตร (ต่อ)****ประกาศนียบัตรบริหารธุรกิจสหกรณ์และธุรกิจชุมชน รหัส 90007****หลักสูตรใหม่ พ.ศ. 2565**

ชุดวิชา	ค่าชุดวิชาสำหรับ นักศึกษาใหม่	วัน/เวลาสอบไล่ สำหรับผู้สมัครภาคต้น
92116 ความรู้ทั่วไปเกี่ยวกับการสหกรณ์และธุรกิจชุมชน	1,100 บาท	อาทิตย์ 26 ม.ค. 2568 เช้า
92220 กฎหมายที่เกี่ยวข้องกับสหกรณ์และธุรกิจชุมชน	1,100 บาท	เสาร์ 25 ม.ค. 2568 บ่าย
92311 การจัดการสหกรณ์และธุรกิจชุมชนเชิงกลยุทธ์	1,100 บาท	เสาร์ 25 ม.ค. 2568 เช้า

**ประกาศนียบัตรการจัดการการผลิตพืชไร่และพืชอาหารสัตว์เชิงธุรกิจ รหัส 90008****หลักสูตรปรับปรุง พ.ศ. 2567**

ชุดวิชา	ค่าชุดวิชาสำหรับ นักศึกษาใหม่	วัน/เวลาสอบไล่ สำหรับผู้สมัครภาคต้น
90307 การผลิตพืช	1,100 บาท	อาทิตย์ 26 ม.ค. 2568 บ่าย
93457 การจัดการการผลิตพืชไร่อุตสาหกรรม	1,000 บาท	เสาร์ 25 ม.ค. 2568 บ่าย
94329 ความรู้พื้นฐานเกี่ยวกับธุรกิจการเกษตรและการเป็น ผู้ประกอบการ	1,100 บาท	อาทิตย์ 26 ม.ค. 2568 เช้า

**ประกาศนียบัตรการจัดการการผลิตไม้ประดับและภูมิทัศน์เชิงธุรกิจ รหัส 90009****หลักสูตรปรับปรุง พ.ศ. 2567**

ชุดวิชา	ค่าชุดวิชาสำหรับ นักศึกษาใหม่	วัน/เวลาสอบไล่ สำหรับผู้สมัครภาคต้น
90307 การผลิตพืช	1,100 บาท	อาทิตย์ 26 ม.ค. 2568 บ่าย
93458 การจัดการการผลิตไม้ดอกไม้ประดับเชิงธุรกิจ	1,000 บาท	เสาร์ 25 ม.ค. 2568 บ่าย
94329 ความรู้พื้นฐานเกี่ยวกับธุรกิจการเกษตรและการเป็น ผู้ประกอบการ	1,100 บาท	อาทิตย์ 26 ม.ค. 2568 เช้า

**ประกาศนียบัตรการจัดการการผลิตผักในระบบเกษตรอัจฉริยะ รหัส 90010****หลักสูตรปรับปรุง พ.ศ. 2567**

ชุดวิชา	ค่าชุดวิชาสำหรับ นักศึกษาใหม่	วัน/เวลาสอบไล่ สำหรับผู้สมัครภาคต้น
90307 การผลิตพืช	1,100 บาท	อาทิตย์ 26 ม.ค. 2568 บ่าย
93454 สารสนเทศเพื่อการผลิตพืชและเกษตรอัจฉริยะ	1,100 บาท	เสาร์ 25 ม.ค. 2568 เช้า
93472 การผลิตพืชในโรงเรือนอัจฉริยะและโรงงานผลิตพืช	1,000 บาท	เสาร์ 25 ม.ค. 2568 บ่าย

หลักสูตรประกาศนียบัตร (ต่อ)  
ประกาศนียบัตรการจัดการการผลิตไม้ผลในระบบเกษตรอัจฉริยะ รหัส 90011  
หลักสูตรปรับปรุง พ.ศ. 2567

ชุดวิชา	ค่าชุดวิชาสำหรับ นักศึกษาใหม่	วัน/เวลาสอบได้ สำหรับผู้สมัครภาคต้น
90307 การผลิตพืช	1,100 บาท	อาทิตย์ 26 ม.ค. 2568 บ่าย
93454 สารสนเทศเพื่อการผลิตพืชและเกษตรอัจฉริยะ	1,100 บาท	เสาร์ 25 ม.ค. 2568 เช้า
94329 ความรู้พื้นฐานเกี่ยวกับธุรกิจการเกษตรและการเป็น ผู้ประกอบการ	1,100 บาท	อาทิตย์ 26 ม.ค. 2568 เช้า

**สาขาวิชาเกษตรศาสตร์และสหกรณ์ รหัส 90**  
**โปรแกรมการลงทะเบียนเรียนของนักศึกษาที่สมัครเรียน**  
**ภาคปลาย ปีการศึกษา 2567**

**หลักสูตรเกษตรศาสตรบัณฑิต**

**วิชาเอกส่งเสริมและพัฒนากการเกษตร รหัส 90164 หลักสูตรปรับปรุง พ.ศ. 2565**

ชุดวิชา	ค่าชุดวิชาสำหรับนักศึกษาใหม่	วัน/เวลาสอบไล่สำหรับผู้สมัครภาคปลาย
<b>1) สำเร็จการศึกษา ม.3 หรือเทียบเท่า หรือ ม.6 หรือเทียบเท่า หรือ ปวช. หรือเทียบเท่า หรือเป็นนักศึกษาทดลองเรียนระดับปริญญาตรีที่สอบผ่านชุดวิชาในหมวดวิชาศึกษาทั่วไปมาแล้ว 4 ชุดวิชา ตามโครงสร้างหลักสูตรที่สาขาวิชากำหนด</b>		
91110 สารสนเทศและสื่อเพื่อการส่งเสริมและพัฒนากการเกษตร	1,100 บาท	อาทิตย์ 20 ก.ค. 2568 บ่าย
91369 นวัตกรรมกการเกษตรเพื่อการส่งเสริมและพัฒนากการเกษตร	1,100 บาท	อาทิตย์ 20 ก.ค. 2568 เช้า
<b>และเลือก 1 ชุดวิชา จากชุดวิชาต่อไปนี้</b>		
10111 ภาษาอังกฤษเพื่อการสื่อสาร	1,100 บาท	เสาร์ 19 ก.ค. 2568 เช้า
10161 ภาษาไทยเพื่อการสื่อสาร	1,100 บาท	เสาร์ 19 ก.ค. 2568 เช้า
10162 ภาษาจีนเพื่อการสื่อสาร	1,500 บาท	เสาร์ 19 ก.ค. 2568 เช้า
10163 ภาษาเขมรเพื่อการสื่อสาร	1,100 บาท	เสาร์ 19 ก.ค. 2568 บ่าย
<b>2) สำเร็จการศึกษา ปวท. หรือเทียบเท่าประเภทวิชาเกษตรกรรม หรือประเภทวิชาอื่นที่เกี่ยวข้อง</b>		
91307 การพัฒนาชุมชนเกษตร	1,100 บาท	เสาร์ 19 ก.ค. 2568 เช้า
91369 นวัตกรรมกการเกษตรเพื่อการส่งเสริมและพัฒนากการเกษตร	1,100 บาท	อาทิตย์ 20 ก.ค. 2568 เช้า
91471 ผู้นำ กลุ่ม องค์กร และเครือข่ายทางการเกษตร	1,100 บาท	เสาร์ 19 ก.ค. 2568 บ่าย
<b>3) สำเร็จการศึกษา ปวท. หรือเทียบเท่าที่มีใช้ประเภทวิชาเกษตรกรรม</b>		
91307 การพัฒนาชุมชนเกษตร	1,100 บาท	เสาร์ 19 ก.ค. 2568 เช้า
91369 นวัตกรรมกการเกษตรเพื่อการส่งเสริมและพัฒนากการเกษตร	1,100 บาท	อาทิตย์ 20 ก.ค. 2568 เช้า
91471 ผู้นำ กลุ่ม องค์กร และเครือข่ายทางการเกษตร	1,100 บาท	เสาร์ 19 ก.ค. 2568 บ่าย
<b>4) สำเร็จการศึกษา ปวส. หรืออนุปริญญาหรือหรือเทียบเท่าประเภทวิชาเกษตรกรรม หรือประเภทวิชาอื่นที่เกี่ยวข้องกับเกษตรกรรม</b>		
91307 การพัฒนาชุมชนเกษตร	1,100 บาท	เสาร์ 19 ก.ค. 2568 เช้า
91369 นวัตกรรมกการเกษตรเพื่อการส่งเสริมและพัฒนากการเกษตร	1,100 บาท	อาทิตย์ 20 ก.ค. 2568 เช้า
91471 ผู้นำ กลุ่ม องค์กร และเครือข่ายทางการเกษตร	1,100 บาท	เสาร์ 19 ก.ค. 2568 บ่าย



## วิชาเอกส่งเสริมและพัฒนากาเกษตร รหัส 90164 หลักสูตรปรับปรุง พ.ศ. 2565 (ต่อ)

ชุดวิชา	ค่าชุดวิชาสำหรับ นักศึกษาใหม่	วัน/เวลาสอบไล่ สำหรับผู้สมัครภาคปลาย
<b>5) สำเร็จการศึกษา ปวส. หรืออนุปริญญาหรือเทียบเท่าที่มีใช้ประเภทวิชาเกษตรกรรม</b>		
91307 การพัฒนาชุมชนเกษตร	1,100 บาท	เสาร์ 19 ก.ค. 2568 เข้า
91369 นวัตกรรมกาเกษตรเพื่อการส่งเสริมและพัฒนากาเกษตร	1,100 บาท	อาทิตย์ 20 ก.ค. 2568 เข้า
91471 ผู้นำ กลุ่ม องค์กร และเครือข่ายทางการเกษตร	1,100 บาท	เสาร์ 19 ก.ค. 2568 บ่าย
<b>6) สำเร็จการศึกษาระดับปริญญาตรีหรือเทียบเท่าประเภทวิชาเกษตรกรรม หรือประเภทวิชาอื่นที่เกี่ยวข้องกับการเกษตร</b>		
91307 การพัฒนาชุมชนเกษตร	1,100 บาท	เสาร์ 19 ก.ค. 2568 เข้า
91369 นวัตกรรมกาเกษตรเพื่อการส่งเสริมและพัฒนากาเกษตร	1,100 บาท	อาทิตย์ 20 ก.ค. 2568 เข้า
91471 ผู้นำ กลุ่ม องค์กร และเครือข่ายทางการเกษตร	1,100 บาท	เสาร์ 19 ก.ค. 2568 บ่าย
<b>7) สำเร็จการศึกษาระดับปริญญาตรีหรือเทียบเท่าที่มีใช้ทางการเกษตร</b>		
91307 การพัฒนาชุมชนเกษตร	1,100 บาท	เสาร์ 19 ก.ค. 2568 เข้า
91369 นวัตกรรมกาเกษตรเพื่อการส่งเสริมและพัฒนากาเกษตร	1,100 บาท	อาทิตย์ 20 ก.ค. 2568 เข้า
91471 ผู้นำ กลุ่ม องค์กร และเครือข่ายทางการเกษตร	1,100 บาท	เสาร์ 19 ก.ค. 2568 บ่าย

## หลักสูตรเกษตรศาสตรบัณฑิต

## แผนงวิชาการจัดการกาเกษตร หลักสูตรปรับปรุง พ.ศ. 2565

## วิชาเอกการจัดการการผลิตพืช รหัส 90514

ชุดวิชา	ค่าชุดวิชาสำหรับ นักศึกษาใหม่	วัน/เวลาสอบไล่ สำหรับผู้สมัครภาคปลาย
<b>1) สำเร็จการศึกษา ม.3 หรือเทียบเท่า หรือ ม.6 หรือเทียบเท่า หรือ ปวช. หรือเทียบเท่าทุกสาขาวิชา หรือเป็นนักศึกษา ทดลองเรียนระดับปริญญาตรีที่สอบผ่านชุดวิชาในหมวดวิชาศึกษาทั่วไปมาแล้ว 4 ชุดวิชา ตามโครงสร้างหลักสูตร ที่สาขาวิชากำหนด</b>		
90201 การจัดการฟาร์ม	1,100 บาท	เสาร์ 19 ก.ค. 2568 เข้า
90204 พื้นฐานกาเกษตร ทรัพยากรธรรมชาติและสิ่งแวดล้อม และเลือก 1 ชุดวิชา จากชุดวิชาต่อไปนี้	1,100 บาท	อาทิตย์ 20 ก.ค. 2568 บ่าย
10131 สังคมมนุษย์	1,100 บาท	เสาร์ 19 ก.ค. 2568 เข้า
10152 ไทยกับสังคมโลก	1,100 บาท	อาทิตย์ 20 ก.ค. 2568 เข้า
<b>2) สำเร็จการศึกษ ปวส. หรือเทียบเท่าประเภทวิชาเกษตรกรรม หรืออนุปริญญาหรือเทียบเท่าทางการเกษตร</b>		
10121 อารยธรรมมนุษย์	1,100 บาท	อาทิตย์ 20 ก.ค. 2568 เข้า
10131 สังคมมนุษย์	1,100 บาท	เสาร์ 19 ก.ค. 2568 เข้า
10151 ไทยศึกษา	1,100 บาท	อาทิตย์ 20 ก.ค. 2568 บ่าย

## วิชาเอกการจัดการการผลิตพืช รหัส 90514 (ต่อ)

ชุดวิชา	ค่าชุดวิชาสำหรับ นักศึกษาใหม่	วัน/เวลาสอบได้ สำหรับผู้สมัครภาคปลาย
<b>3) สำเร็จการศึกษา ปวส. หรือเทียบเท่าที่มีใช้ประเภทวิชาเกษตรกรรม หรืออนุปริญญาหรือเทียบเท่าที่มีใช้ทางการเกษตร</b>		
10121 อารยธรรมมนุษย์	1,100 บาท	อาทิตย์ 20 ก.ค. 2568 เข้า
10141 วิทยาศาสตร์ เทคโนโลยีและสิ่งแวดล้อมเพื่อชีวิต	1,100 บาท	เสาร์ 19 ก.ค. 2568 บ่าย
10151 ไทยศึกษา	1,100 บาท	อาทิตย์ 20 ก.ค. 2568 บ่าย
<b>4) สำเร็จการศึกษาปริญญาตรีหรือเทียบเท่าทางการเกษตร</b>		
10151 ไทยศึกษา	1,100 บาท	อาทิตย์ 20 ก.ค. 2568 บ่าย
93337 การปรับปรุงพันธุ์พืชและการขยายพันธุ์พืช	1,100 บาท	อาทิตย์ 20 ก.ค. 2568 เข้า
93353 นวัตกรรมและการจัดการผลผลิตพืช	1,100 บาท	เสาร์ 19 ก.ค. 2568 บ่าย
<b>5) สำเร็จการศึกษาปริญญาตรีหรือเทียบเท่าในสาขาวิชาอื่น ๆ ที่มีใช้ทางการเกษตร</b>		
10151 ไทยศึกษา	1,100 บาท	อาทิตย์ 20 ก.ค. 2568 บ่าย
90201 การจัดการฟาร์ม	1,100 บาท	เสาร์ 19 ก.ค. 2568 เข้า
93257 การจัดการสุขภาพพืช	1,100 บาท	เสาร์ 19 ก.ค. 2568 บ่าย

## หลักสูตรเกษตรศาสตรบัณฑิต

## แผนงวิชาการจัดการการเกษตร หลักสูตรปรับปรุง พ.ศ. 2565

## วิชาเอกการจัดการการผลิตสัตว์ รหัส 90524

ชุดวิชา	ค่าชุดวิชาสำหรับ นักศึกษาใหม่	วัน/เวลาสอบได้ สำหรับผู้สมัครภาคปลาย
<b>1) สำเร็จการศึกษา ม.3 หรือเทียบเท่า หรือ ม.6 หรือเทียบเท่า หรือ ปวช. หรือเทียบเท่าทุกสาขาวิชา หรือเป็นนักศึกษา ทดลองเรียนระดับปริญญาตรีที่สอบผ่านชุดวิชาในหมวดวิชาศึกษาทั่วไปมาแล้ว 4 ชุดวิชา ตามโครงสร้างหลักสูตร ที่สาขาวิชากำหนด</b>		
10141 วิทยาศาสตร์ เทคโนโลยีและสิ่งแวดล้อมเพื่อชีวิต	1,100 บาท	เสาร์ 19 ก.ค. 2568 บ่าย
90204 พื้นฐานการเกษตร ทรัพยากรธรรมชาติและสิ่งแวดล้อม	1,100 บาท	อาทิตย์ 20 ก.ค. 2568 บ่าย
<b>และเลือก 1 ชุดวิชา จากชุดวิชาต่อไปนี้</b>		
10131 สังคมมนุษย์	1,100 บาท	เสาร์ 19 ก.ค. 2568 เข้า
10152 ไทยกับสังคมโลก	1,100 บาท	อาทิตย์ 20 ก.ค. 2568 เข้า
<b>2) สำเร็จการศึกษา ปวส. หรือเทียบเท่าประเภทวิชาเกษตรกรรม หรืออนุปริญญาหรือเทียบเท่าทางการเกษตร</b>		
10151 ไทยศึกษา	1,100 บาท	อาทิตย์ 20 ก.ค. 2568 บ่าย
93345 การปรับปรุงพันธุ์และการสืบพันธุ์สัตว์	1,100 บาท	อาทิตย์ 20 ก.ค. 2568 เข้า
93463 การจัดการการผลิตสัตว์เคี้ยวเอื้อง	1,000 บาท	เสาร์ 19 ก.ค. 2568 เข้า
<b>3) สำเร็จการศึกษา ปวส. หรือเทียบเท่าที่มีใช้ประเภทวิชาเกษตรกรรม หรืออนุปริญญาหรือเทียบเท่าที่มีใช้ทางการเกษตร</b>		
10151 ไทยศึกษา	1,100 บาท	อาทิตย์ 20 ก.ค. 2568 บ่าย
93345 การปรับปรุงพันธุ์และการสืบพันธุ์สัตว์	1,100 บาท	อาทิตย์ 20 ก.ค. 2568 เข้า
93355 สุขศาสตร์และการป้องกันโรคสัตว์	1,000 บาท	เสาร์ 19 ก.ค. 2568 บ่าย

## วิชาเอกการจัดการการผลิตสัตว์ รหัส 90524 (ต่อ)

ชุดวิชา	ค่าชุดวิชาสำหรับ นักศึกษาใหม่	วัน/เวลาสอบไล่ สำหรับผู้สมัครภาคปลาย
<b>4) สำเร็จการศึกษาปริญญาตรีหรือเทียบเท่าทางการเกษตร</b>		
10151 ไทยศึกษา	1,100 บาท	อาทิตย์ 20 ก.ค. 2568 บ่าย
93345 การปรับปรุงพันธุ์และการสืบพันธุ์สัตว์	1,100 บาท	อาทิตย์ 20 ก.ค. 2568 เช้า
93355 สุขศาสตร์และการป้องกันโรคสัตว์	1,000 บาท	เสาร์ 19 ก.ค. 2568 บ่าย
<b>5) สำเร็จการศึกษาปริญญาตรีหรือเทียบเท่าในสาขาวิชาอื่น ๆ ที่มีใช้ทางการเกษตร</b>		
10151 ไทยศึกษา	1,100 บาท	อาทิตย์ 20 ก.ค. 2568 บ่าย
93345 การปรับปรุงพันธุ์และการสืบพันธุ์สัตว์	1,100 บาท	อาทิตย์ 20 ก.ค. 2568 เช้า
93355 สุขศาสตร์และการป้องกันโรคสัตว์	1,000 บาท	เสาร์ 19 ก.ค. 2568 บ่าย

## หลักสูตรเกษตรศาสตรบัณฑิต

## แผนงวิชาการจัดการการเกษตร หลักสูตรปรับปรุง พ.ศ. 2565

## วิชาเอกการจัดการทรัพยากรป่าไม้และสิ่งแวดล้อม รหัส 90534

ชุดวิชา	ค่าชุดวิชาสำหรับ นักศึกษาใหม่	วัน/เวลาสอบไล่ สำหรับผู้สมัครภาคปลาย
<b>1) สำเร็จการศึกษา ม.3 หรือเทียบเท่า หรือ ม.6 หรือเทียบเท่า หรือ ปวช. หรือเทียบเท่าทุกสาขาวิชา หรือเป็นนักศึกษา ทดลองเรียนระดับปริญญาตรีที่สอบผ่านชุดวิชาในหมวดวิชาศึกษาทั่วไปมาแล้ว 4 ชุดวิชา ตามโครงสร้างหลักสูตร ที่สาขาวิชากำหนด</b>		
10141 วิทยาศาสตร์ เทคโนโลยีและสิ่งแวดล้อมเพื่อชีวิต	1,100 บาท	เสาร์ 19 ก.ค. 2568 บ่าย
90204 พื้นฐานการเกษตร ทรัพยากรธรรมชาติและ สิ่งแวดล้อม <b>และเลือก 1 ชุดวิชา จากชุดวิชาต่อไปนี้</b>	1,100 บาท	อาทิตย์ 20 ก.ค. 2568 บ่าย
10103 ทักษะชีวิต	1,100 บาท	เสาร์ 19 ก.ค. 2568 เช้า
10121 อารยธรรมมนุษย์	1,100 บาท	อาทิตย์ 20 ก.ค. 2568 เช้า
10164 สังคมและวัฒนธรรมอาเซียน	1,100 บาท	อาทิตย์ 20 ก.ค. 2568 บ่าย

## วิชาเอกการจัดการทรัพยากรป่าไม้และสิ่งแวดล้อม รหัส 90534 (ต่อ)

ชุดวิชา	ค่าชุดวิชาสำหรับ นักศึกษาใหม่	วัน/เวลาสอบไล่ สำหรับผู้สมัครภาคปลาย
<b>2) สำเร็จการศึกษาประกาศนียบัตรวิชาการป่าไม้ หรืออนุปริญญาทางวนศาสตร์หรือเทียบเท่า</b>		
10151 ไทยศึกษา	1,100 บาท	อาทิตย์ 20 ก.ค. 2568 บ่าย
91202 ระบบนิเวศป่าไม้และการจัดการ <sup>(1)</sup> <b>และเลือก 1 ชุดวิชา จากกลุ่มวิชาต่อไปนี้</b> <b>กลุ่มวิชาส่งเสริมการเกษตรและสหกรณ์</b>	5,200 บาท	อาทิตย์ 20 ก.ค. 2568 เช้า
91307 การพัฒนาชุมชนเกษตร	1,100 บาท	เสาร์ 19 ก.ค. 2568 เช้า
91353 การส่งเสริมและพัฒนาการเกษตรเพื่อการพัฒนาที่ยั่งยืน	1,100 บาท	อาทิตย์ 20 ก.ค. 2568 บ่าย
92117 สหกรณ์และธุรกิจชุมชนกับการพัฒนาเศรษฐกิจ และสังคม	1,100 บาท	อาทิตย์ 20 ก.ค. 2568 เช้า
92311 การจัดการสหกรณ์และธุรกิจชุมชนเชิงกลยุทธ์	1,100 บาท	เสาร์ 19 ก.ค. 2568 เช้า
92320 การจัดการและการดำเนินงานสหกรณ์และธุรกิจชุมชน <b>กลุ่มวิชาเทคโนโลยีการเกษตร การจัดการทรัพยากรป่าไม้และ สิ่งแวดล้อม</b>	1,100 บาท	อาทิตย์ 20 ก.ค. 2568 เช้า
91326 วนศาสตร์เกษตร	1,000 บาท	อาทิตย์ 20 ก.ค. 2568 บ่าย
91357 พื้นฐานความรู้สิ่งแวดล้อม	1,000 บาท	เสาร์ 19 ก.ค. 2568 เช้า
91363 การจัดการทรัพยากรป่าไม้	1,000 บาท	เสาร์ 19 ก.ค. 2568 บ่าย
93337 การปรับปรุงพันธุ์พืชและการขยายพันธุ์พืช	1,100 บาท	อาทิตย์ 20 ก.ค. 2568 เช้า
93463 การจัดการการผลิตสัตว์เคี้ยวเอื้อง	1,000 บาท	เสาร์ 19 ก.ค. 2568 เช้า
93467 การจัดการการผลิตไม้ผลเชิงธุรกิจ	1,000 บาท	เสาร์ 19 ก.ค. 2568 เช้า
<b>กลุ่มวิชาธุรกิจการเกษตรและการประกอบการ</b>		
94463 การบัญชีและการเงินในธุรกิจการเกษตร	1,000 บาท	เสาร์ 19 ก.ค. 2568 เช้า
94464 การจัดการโลจิสติกส์และโซ่อุปทานในธุรกิจการเกษตร	1,100 บาท	เสาร์ 19 ก.ค. 2568 บ่าย
<b>3) สำเร็จการศึกษา ปวส. หรือเทียบเท่าประเภทวิชาเกษตรกรรม หรืออนุปริญญาหรือเทียบเท่าทางเกษตรศาสตร์ เกษตรกรรม หรือสาขาวิชาอื่น ๆ ที่เกี่ยวข้องที่มีใช้ทางด้านวนศาสตร์</b>		
10151 ไทยศึกษา	1,100 บาท	อาทิตย์ 20 ก.ค. 2568 บ่าย
91202 ระบบนิเวศป่าไม้และการจัดการ <sup>(1)</sup>	5,200 บาท	อาทิตย์ 20 ก.ค. 2568 เช้า
91363 การจัดการทรัพยากรป่าไม้	1,000 บาท	เสาร์ 19 ก.ค. 2568 บ่าย

หมายเหตุ <sup>(1)</sup> เป็นชุดวิชาที่มีการฝึกปฏิบัติเสริมทักษะ

## วิชาเอกการจัดการทรัพยากรป่าไม้และสิ่งแวดล้อม รหัส 90534 (ต่อ)

ชุดวิชา	ค่าชุดวิชาสำหรับ นักศึกษาใหม่	วัน/เวลาสอบได้ สำหรับผู้สมัครภาคปลาย
<b>4) สำเร็จการศึกษา ปวส. หรือเทียบเท่าที่มีใช้ประเภทวิชาเกษตรกรรม หรืออนุปริญญาหรือเทียบเท่าในสาขาวิชาอื่น ๆ ที่มีใช้ทางการเกษตร</b>		
10121 อารยธรรมมนุษย์	1,100 บาท	อาทิตย์ 20 ก.ค. 2568 เข้า
90201 การจัดการฟาร์ม	1,100 บาท	เสาร์ 19 ก.ค. 2568 เข้า
91363 การจัดการทรัพยากรป่าไม้	1,000 บาท	เสาร์ 19 ก.ค. 2568 บ่าย
<b>5) สำเร็จการศึกษาปริญญาตรีทางวนศาสตร์หรือเทียบเท่า</b>		
10151 ไทยศึกษา	1,100 บาท	อาทิตย์ 20 ก.ค. 2568 บ่าย
91202 ระบบนิเวศป่าไม้และการจัดการ <sup>(1)</sup> และเลือกเสรี 1 ชุดวิชา <sup>(2)</sup>	5,200 บาท	อาทิตย์ 20 ก.ค. 2568 เข้า
<b>6) สำเร็จการศึกษาปริญญาตรีทางเกษตรศาสตร์หรือเทียบเท่าทางการเกษตรกรรม</b>		
91202 ระบบนิเวศป่าไม้และการจัดการ <sup>(1)</sup>	5,200 บาท	อาทิตย์ 20 ก.ค. 2568 เข้า
91363 การจัดการทรัพยากรป่าไม้ และเลือกเสรี 1 ชุดวิชา <sup>(2)</sup>	1,000 บาท	เสาร์ 19 ก.ค. 2568 บ่าย
<b>7) สำเร็จการศึกษาปริญญาตรีด้านอื่น ๆ ที่มีใช้ทางการป่าไม้และการเกษตร</b>		
10151 ไทยศึกษา	1,100 บาท	อาทิตย์ 20 ก.ค. 2568 บ่าย
90201 การจัดการฟาร์ม	1,100 บาท	เสาร์ 19 ก.ค. 2568 เข้า
91363 การจัดการทรัพยากรป่าไม้	1,000 บาท	เสาร์ 19 ก.ค. 2568 บ่าย

หมายเหตุ <sup>(1)</sup> เป็นชุดวิชาที่มีการฝึกปฏิบัติเสริมทักษะ

<sup>(2)</sup> ให้นักศึกษาเลือกชุดวิชาเลือกเสรีได้จากชุดวิชาหรือรายวิชาต่าง ๆ ที่เปิดสอนตามโครงการสัมฤทธิ์บัตร หรือในหลักสูตรระดับประกาศนียบัตร ปริญญาตรีหรือเทียบเท่า ยกเว้นชุดวิชาหรือรายวิชาที่สาขาวิชาไม่อนุญาตให้เลือกเป็นชุดวิชาเลือกเสรี ศึกษารายละเอียดชุดวิชาหรือรายวิชาที่ไม่อนุญาตให้เลือกเป็นชุดวิชาเลือกเสรีจากเว็บไซต์ <https://www.stou.ac.th> ไปที่ หลักสูตรที่เปิดสอน → หลักสูตรปริญญาตรี → สาขาวิชา/แขนงวิชา/วิชาเอก (ที่สมัครเข้าศึกษา) → การลงทะเบียนเรียนชุดวิชาเลือกเสรี  
ทั้งนี้ นักศึกษาต้องตรวจสอบตารางสอบของแต่ละชุดวิชาที่ลงทะเบียนเรียนไม่ให้มีวันและคาบเวลาสอบตรงกัน เนื่องจากมหาวิทยาลัยไม่อนุญาตให้นักศึกษาเข้าสอบมากกว่า 1 ชุดวิชา ในวันและคาบเวลาสอบเดียวกัน

**หลักสูตรเกษตรศาสตรบัณฑิต**  
**แผนกวิชาการจัดการการเกษตร หลักสูตรปรับปรุง พ.ศ. 2565**  
**วิชาเอกธุรกิจการเกษตรและการประกอบการ รหัส 90554**

ชุดวิชา	ค่าชุดวิชาสำหรับ นักศึกษาใหม่	วัน/เวลาสอบได้ สำหรับผู้สมัครภาคปลาย
<b>1) สำเร็จการศึกษา ม.3 หรือเทียบเท่า หรือ ม.6 หรือเทียบเท่า หรือ ปวช. หรือเทียบเท่าทุกสาขาวิชา หรือเป็นนักศึกษา ทดลองเรียนระดับปริญญาตรีที่สอบผ่านชุดวิชาในหมวดวิชาศึกษาทั่วไปมาแล้ว 4 ชุดวิชา ตามโครงสร้างหลักสูตร ที่สาขาวิชากำหนด</b>		
90204 พื้นฐานการเกษตร ทรัพยากรธรรมชาติและสิ่งแวดล้อม และเลือก 2 ชุดวิชา จากกลุ่มวิชา กลุ่มวิชาละ 1 ชุดวิชา กลุ่มวิชามนุษยศาสตร์	1,100 บาท	อาทิตย์ 20 ก.ค. 2568 ป้าย
10103 ทักษะชีวิต	1,100 บาท	เสาร์ 19 ก.ค. 2568 เข้า
10121 อารยธรรมมนุษย์	1,100 บาท	อาทิตย์ 20 ก.ค. 2568 เข้า
10164 สังคมและวัฒนธรรมอาเซียน กลุ่มวิชาสังคมศาสตร์	1,100 บาท	อาทิตย์ 20 ก.ค. 2568 ป้าย
10131 สังคมมนุษย์	1,100 บาท	เสาร์ 19 ก.ค. 2568 เข้า
10152 ไทยกับสังคมโลก	1,100 บาท	อาทิตย์ 20 ก.ค. 2568 เข้า
<b>2) สำเร็จการศึกษา ปวส. หรืออนุปริญญาหรือเทียบเท่าทางการเกษตร</b>		
10131 สังคมมนุษย์	1,100 บาท	เสาร์ 19 ก.ค. 2568 เข้า
10151 ไทยศึกษา	1,100 บาท	อาทิตย์ 20 ก.ค. 2568 ป้าย
94330 การจัดการการปฏิบัติการและการแปรรูปสินค้าเกษตร	1,100 บาท	อาทิตย์ 20 ก.ค. 2568 เข้า
<b>3) สำเร็จการศึกษา ปวส. หรืออนุปริญญาหรือเทียบเท่าทางบริหารธุรกิจ</b>		
10121 อารยธรรมมนุษย์	1,100 บาท	อาทิตย์ 20 ก.ค. 2568 เข้า
10141 วิทยาศาสตร์ เทคโนโลยีและสิ่งแวดล้อมเพื่อชีวิต	1,100 บาท	เสาร์ 19 ก.ค. 2568 ป้าย
90204 พื้นฐานการเกษตร ทรัพยากรธรรมชาติและสิ่งแวดล้อม	1,100 บาท	อาทิตย์ 20 ก.ค. 2568 ป้าย
<b>4) สำเร็จการศึกษา ปวส. หรืออนุปริญญาหรือเทียบเท่าที่มีใช้ทางการเกษตร</b>		
10141 วิทยาศาสตร์ เทคโนโลยีและสิ่งแวดล้อมเพื่อชีวิต	1,100 บาท	เสาร์ 19 ก.ค. 2568 ป้าย
90201 การจัดการฟาร์ม	1,100 บาท	เสาร์ 19 ก.ค. 2568 เข้า
94330 การจัดการการปฏิบัติการและการแปรรูปสินค้าเกษตร	1,100 บาท	อาทิตย์ 20 ก.ค. 2568 เข้า
<b>5) สำเร็จการศึกษา ปวส. หรืออนุปริญญาหรือเทียบเท่าที่มีใช้ทางบริหารธุรกิจ</b>		
10151 ไทยศึกษา	1,100 บาท	อาทิตย์ 20 ก.ค. 2568 ป้าย
90201 การจัดการฟาร์ม	1,100 บาท	เสาร์ 19 ก.ค. 2568 เข้า
94330 การจัดการการปฏิบัติการและการแปรรูปสินค้าเกษตร	1,100 บาท	อาทิตย์ 20 ก.ค. 2568 เข้า
<b>6) สำเร็จการศึกษาปริญญาตรีหรือเทียบเท่าทางการเกษตร</b>		
10151 ไทยศึกษา	1,100 บาท	อาทิตย์ 20 ก.ค. 2568 ป้าย
94330 การจัดการการปฏิบัติการและการแปรรูปสินค้าเกษตร	1,100 บาท	อาทิตย์ 20 ก.ค. 2568 เข้า
94462 ธุรกิจการเกษตรระหว่างประเทศ	1,100 บาท	เสาร์ 19 ก.ค. 2568 ป้าย

## วิชาเอกธุรกิจการเกษตรและการประกอบการ รหัส 90554 (ต่อ)

ชุดวิชา	ค่าชุดวิชาสำหรับ นักศึกษาใหม่	วัน/เวลาสอบได้ สำหรับผู้สมัครภาคปลาย
<b>7) สำเร็จการศึกษาปริญญาตรีหรือเทียบเท่าทางบริหารธุรกิจ</b>		
90201 การจัดการฟาร์ม	1,100 บาท	เสาร์ 19 ก.ค. 2568 เช้า
90204 พื้นฐานการเกษตร ทรัพยากรธรรมชาติและสิ่งแวดล้อม	1,100 บาท	อาทิตย์ 20 ก.ค. 2568 บ่าย
94330 การจัดการการปฏิบัติการและการแปรรูปสินค้าเกษตร	1,100 บาท	อาทิตย์ 20 ก.ค. 2568 เช้า
<b>8) สำเร็จการศึกษาปริญญาตรีหรือเทียบเท่าในสาขาวิชาอื่น ๆ ที่มีใช้ทางการเกษตร บริหารธุรกิจ</b>		
90201 การจัดการฟาร์ม	1,100 บาท	เสาร์ 19 ก.ค. 2568 เช้า
94330 การจัดการการปฏิบัติการและการแปรรูปสินค้าเกษตร	1,100 บาท	อาทิตย์ 20 ก.ค. 2568 เช้า
94462 ธุรกิจการเกษตรระหว่างประเทศ	1,100 บาท	เสาร์ 19 ก.ค. 2568 บ่าย

## หลักสูตรบริหารธุรกิจบัณฑิต

## แผนงวิชาสหกรณ์และธุรกิจชุมชน รหัส 90914 หลักสูตรปรับปรุง พ.ศ. 2565

ชุดวิชา	ค่าชุดวิชาสำหรับ นักศึกษาใหม่	วัน/เวลาสอบได้ สำหรับผู้สมัครภาคปลาย
<b>1) สำเร็จการศึกษา ม.3 หรือเทียบเท่า หรือ ม.6 หรือเทียบเท่า หรือ ปวช. หรือเทียบเท่า หรือเป็นนักศึกษาทดลองเรียน ระดับปริญญาตรีที่สอบผ่านชุดวิชาในหมวดวิชาศึกษาทั่วไปมาแล้ว 4 ชุดวิชา ตามโครงสร้างหลักสูตรที่สาขาวิชากำหนด</b>		
30210 หลักการตลาดและการจัดการการดำเนินงาน	1,100 บาท	เสาร์ 19 ก.ค. 2568 บ่าย
92320 การจัดการและการดำเนินงานสหกรณ์และธุรกิจชุมชน และเลือก 1 ชุดวิชา จากชุดวิชาต่อไปนี้	1,100 บาท	อาทิตย์ 20 ก.ค. 2568 เช้า
10131 สังคมมนุษย์	1,100 บาท	เสาร์ 19 ก.ค. 2568 เช้า
10152 ไทยกับสังคมโลก	1,100 บาท	อาทิตย์ 20 ก.ค. 2568 เช้า
<b>2) สำเร็จการศึกษา ปวส. หรืออนุปริญญา หรือเทียบเท่าในสาขาวิชาพาณิชยกรรม การเงิน การบัญชี เศรษฐศาสตร์ บริหารธุรกิจ หรือสาขาวิชาที่เกี่ยวข้องกับบริหารธุรกิจ</b>		
10141 วิทยาศาสตร์ เทคโนโลยีและสิ่งแวดล้อมเพื่อชีวิต	1,100 บาท	เสาร์ 19 ก.ค. 2568 บ่าย
92223 การจัดการการเงินและการภาษีอากรสำหรับสหกรณ์และ ธุรกิจชุมชน	1,000 บาท	เสาร์ 19 ก.ค. 2568 เช้า
92320 การจัดการและการดำเนินงานสหกรณ์และธุรกิจชุมชน	1,100 บาท	อาทิตย์ 20 ก.ค. 2568 เช้า
<b>3) สำเร็จการศึกษา ปวส. หรืออนุปริญญา หรือเทียบเท่าที่มีใช้ในสาขาวิชาพาณิชยกรรม การเงิน การบัญชี เศรษฐศาสตร์ บริหารธุรกิจ หรือสาขาวิชาที่ไม่เกี่ยวข้องกับบริหารธุรกิจ</b>		
10151 ไทยศึกษา	1,100 บาท	อาทิตย์ 20 ก.ค. 2568 บ่าย
92223 การจัดการการเงินและการภาษีอากรสำหรับสหกรณ์และ ธุรกิจชุมชน	1,000 บาท	เสาร์ 19 ก.ค. 2568 เช้า
92320 การจัดการและการดำเนินงานสหกรณ์และธุรกิจชุมชน	1,100 บาท	อาทิตย์ 20 ก.ค. 2568 เช้า



### แผนวิชาสหกรณ์และธุรกิจชุมชน รหัส 90914 หลักสูตรปรับปรุง พ.ศ. 2565 (ต่อ)

ชุดวิชา	ค่าชุดวิชาสำหรับ นักศึกษาใหม่	วัน/เวลาสอบไล่ สำหรับผู้สมัครภาคปลาย
<b>4) สำเร็จการศึกษาปริญญาตรี หรือเทียบเท่าในสาขาวิชาพาณิชยกรรม การเงิน การบัญชี เศรษฐศาสตร์ บริหารธุรกิจ หรือสาขาวิชาที่เกี่ยวข้องกับบริหารธุรกิจ</b>		
10151 ไทยศึกษา	1,100 บาท	อาทิตย์ 20 ก.ค. 2568 บ่าย
92223 การจัดการการเงินและการภาษีอากรสำหรับสหกรณ์และ ธุรกิจชุมชน	1,000 บาท	เสาร์ 19 ก.ค. 2568 เช้า
92320 การจัดการและการดำเนินงานสหกรณ์และธุรกิจชุมชน	1,100 บาท	อาทิตย์ 20 ก.ค. 2568 เช้า
<b>5) สำเร็จการศึกษาปริญญาตรี หรือเทียบเท่าที่มีใช้ในสาขาวิชาพาณิชยกรรม การเงิน การบัญชี เศรษฐศาสตร์ บริหารธุรกิจ หรือสาขาวิชาที่ไม่เกี่ยวข้องกับบริหารธุรกิจ</b>		
60120 หลักเศรษฐศาสตร์เบื้องต้น	1,100 บาท	อาทิตย์ 20 ก.ค. 2568 บ่าย
92223 การจัดการการเงินและการภาษีอากรสำหรับสหกรณ์และ ธุรกิจชุมชน	1,000 บาท	เสาร์ 19 ก.ค. 2568 เช้า
92320 การจัดการและการดำเนินงานสหกรณ์และธุรกิจชุมชน	1,100 บาท	อาทิตย์ 20 ก.ค. 2568 เช้า

### หลักสูตรประกาศนียบัตร

#### ประกาศนียบัตรส่งเสริมและพัฒนากิจการเกษตร รหัส 90001

#### หลักสูตรปรับปรุง พ.ศ. 2567

ชุดวิชา	ค่าชุดวิชาสำหรับ นักศึกษาใหม่	วัน/เวลาสอบไล่ สำหรับผู้สมัครภาคปลาย
91110 สารสนเทศและสื่อเพื่อการส่งเสริมและพัฒนากิจการเกษตร และเลือก 1 ชุดวิชา จากชุดวิชาต่อไปนี้	1,100 บาท	อาทิตย์ 20 ก.ค. 2568 บ่าย
91307 การพัฒนาชุมชนเกษตร	1,100 บาท	เสาร์ 19 ก.ค. 2568 เช้า
91353 การส่งเสริมและพัฒนากิจการเกษตรเพื่อการพัฒนาที่ยั่งยืน	1,100 บาท	อาทิตย์ 20 ก.ค. 2568 บ่าย
91369 นวัตกรรมกิจการเกษตรเพื่อการส่งเสริมและพัฒนากิจการเกษตร	1,100 บาท	อาทิตย์ 20 ก.ค. 2568 เช้า
91419 การบริหารจัดการทุนเพื่อการส่งเสริมและพัฒนากิจการเกษตร	1,100 บาท	อาทิตย์ 20 ก.ค. 2568 เช้า
91464 พิษสวนประดับในการจัดภูมิทัศน์	1,000 บาท	เสาร์ 19 ก.ค. 2568 บ่าย
91471 ผู้นำ กลุ่ม องค์กรและเครือข่ายทางการเกษตร	1,100 บาท	เสาร์ 19 ก.ค. 2568 บ่าย

### ประกาศนียบัตรบริหารธุรกิจสหกรณ์และธุรกิจชุมชน รหัส 90007

#### หลักสูตรใหม่ พ.ศ. 2565

ชุดวิชา	ค่าชุดวิชาสำหรับ นักศึกษาใหม่	วัน/เวลาสอบไล่ สำหรับผู้สมัครภาคปลาย
92223 การจัดการการเงินและการภาษีอากรสำหรับ สหกรณ์และธุรกิจชุมชน	1,000 บาท	เสาร์ 19 ก.ค. 2568 เช้า
92320 การจัดการและการดำเนินงานสหกรณ์และธุรกิจชุมชน	1,100 บาท	อาทิตย์ 20 ก.ค. 2568 เช้า



**หลักสูตรประกาศนียบัตร (ต่อ)****ประกาศนียบัตรการจัดการการผลิตพืชไร่และพืชอาหารสัตว์เชิงธุรกิจ รหัส 90008****หลักสูตรปรับปรุง พ.ศ. 2567**

ชุดวิชา	ค่าชุดวิชาสำหรับ นักศึกษาใหม่	วัน/เวลาสอบไล่ สำหรับผู้สมัครภาคปลาย
93257 การจัดการสุขภาพพืช	1,100 บาท	เสาร์ 19 ก.ค. 2568 บ่าย
93456 การจัดการการผลิตธัญพืชและพืชอาหารสัตว์เชิงธุรกิจ	1,000 บาท	เสาร์ 19 ก.ค. 2568 เช้า

**ประกาศนียบัตรการจัดการการผลิตไม้ประดับและภูมิทัศน์เชิงธุรกิจ รหัส 90009****หลักสูตรปรับปรุง พ.ศ. 2567**

ชุดวิชา	ค่าชุดวิชาสำหรับ นักศึกษาใหม่	วัน/เวลาสอบไล่ สำหรับผู้สมัครภาคปลาย
91464 พืชสวนประดับในการจัดภูมิทัศน์	1,000 บาท	เสาร์ 19 ก.ค. 2568 บ่าย
93470 การจัดภูมิทัศน์เชิงธุรกิจ	1,100 บาท	อาทิตย์ 20 ก.ค. 2568 บ่าย

**ประกาศนียบัตรการจัดการการผลิตผักในระบบเกษตรอัจฉริยะ รหัส 90010****หลักสูตรปรับปรุง พ.ศ. 2567**

ชุดวิชา	ค่าชุดวิชาสำหรับ นักศึกษาใหม่	วัน/เวลาสอบไล่ สำหรับผู้สมัครภาคปลาย
93257 การจัดการสุขภาพพืช	1,100 บาท	เสาร์ 19 ก.ค. 2568 บ่าย
93468 การจัดการการผลิตผักเชิงธุรกิจ	1,000 บาท	เสาร์ 19 ก.ค. 2568 เช้า

**ประกาศนียบัตรการจัดการการผลิตไม้ผลในระบบเกษตรอัจฉริยะ รหัส 90011****หลักสูตรปรับปรุง พ.ศ. 2567**

ชุดวิชา	ค่าชุดวิชาสำหรับ นักศึกษาใหม่	วัน/เวลาสอบไล่ สำหรับผู้สมัครภาคปลาย
93353 นวัตกรรมและการจัดการผลผลิตพืช	1,100 บาท	เสาร์ 19 ก.ค. 2568 บ่าย
93467 การจัดการการผลิตไม้ผลเชิงธุรกิจ	1,000 บาท	เสาร์ 19 ก.ค. 2568 เช้า

## 12) สาขาวิชาวิทยาศาสตร์และเทคโนโลยี รหัส 96

สาขาวิชาวิทยาศาสตร์และเทคโนโลยี รหัส 96 มุ่งให้การศึกษาทางด้านวิทยาศาสตร์และเทคโนโลยี เพื่อยกระดับความรู้ความสามารถของบุคลากรทางด้านวิทยาศาสตร์และเทคโนโลยี และบุคคลที่สนใจทั่วไปให้มีวุฒิการศึกษาและความรู้ความสามารถที่สูงขึ้นถึงระดับปริญญาตรี อีกทั้งยังสามารถนำความรู้และทักษะที่ได้รับจากการศึกษาไปพัฒนาตนเอง ตลอดจนงานที่ปฏิบัติอยู่ เพื่อให้สามารถประกอบวิชาชีพได้อย่างมีประสิทธิภาพ เปิดสอนหลักสูตรต่าง ๆ ดังนี้

### 1. หลักสูตรวิทยาศาสตรบัณฑิต แขนงวิชาเทคโนโลยีอุตสาหกรรม หลักสูตรปรับปรุง พ.ศ. 2564

เปิดสอน 2 วิชาเอก คือ

#### 1.1 วิชาเอกเทคโนโลยีวิศวกรรมการผลิตและการจัดการ รหัส 96144

#### 1.2 วิชาเอกเทคโนโลยีบรรจุภัณฑ์และการจัดการผลิตภัณฑ์ รหัส 96154

### 2. หลักสูตรวิทยาศาสตรบัณฑิต แขนงวิชาวิทยาการคอมพิวเตอร์ หลักสูตรปรับปรุง พ.ศ. 2565

เปิดสอน 3 วิชาเอก คือ

#### 2.1 วิชาเอกวิทยาการคอมพิวเตอร์ รหัส 96414 แบ่งออกเป็น 2 กลุ่มวิชา ดังนี้

- 1) กลุ่มวิชาวิทยาการคอมพิวเตอร์ประยุกต์ รหัส 1
- 2) กลุ่มวิชาเว็บและโมบายเทคโนโลยี รหัส 2

#### 2.2 วิชาเอกวิทยาการข้อมูล รหัส 96424

#### 2.3 วิชาเอกเทคโนโลยีสารสนเทศและการสื่อสาร รหัส 96434 แบ่งออกเป็น 2 กลุ่มวิชา ดังนี้

- 1) กลุ่มวิชาเทคโนโลยีการสื่อสาร รหัส 1
- 2) กลุ่มวิชาเทคโนโลยีสารสนเทศธุรกิจ รหัส 2

### 3. หลักสูตรประกาศนียบัตร เปิดสอน 2 หลักสูตร คือ

#### 3.1 ประกาศนียบัตรเทคโนโลยีผลิตภัณฑ์และบรรจุภัณฑ์ รหัส 96111 หลักสูตรใหม่ พ.ศ. 2563

#### 3.2 ประกาศนียบัตรการโปรแกรมคอมพิวเตอร์ รหัส 96311 หลักสูตรใหม่ พ.ศ. 2563

(เปิดรับนักศึกษาเฉพาะ ภาคต้น เท่านั้น) แบ่งออกเป็น 2 กลุ่มวิชา ดังนี้

- 1) กลุ่มวิชาการโปรแกรมคอมพิวเตอร์ทั่วไป รหัส 1
- 2) กลุ่มวิชาการโปรแกรมคอมพิวเตอร์บนอุปกรณ์เคลื่อนที่ รหัส 2

สาขาวิชาวิทยาศาสตร์และเทคโนโลยี มีวัตถุประสงค์ ดังนี้

1. เพื่อผลิตบัณฑิตด้านวิทยาศาสตร์และเทคโนโลยีให้มีคุณภาพเป็นที่ต้องการและยอมรับของสังคม
2. เพื่อพัฒนาระบบการเรียนการสอนวิทยาศาสตร์และเทคโนโลยีในระบบการศึกษาทางไกลให้มีประสิทธิภาพมากขึ้น
3. เพื่อพัฒนาคณาจารย์ให้มีความเป็นเลิศทางด้านวิทยาศาสตร์และเทคโนโลยี
4. เพื่อให้บริการวิชาการทางด้านวิทยาศาสตร์และเทคโนโลยีแก่สังคม
5. เพื่อส่งเสริมและสนับสนุนการพัฒนาคุณธรรมและจริยธรรมให้เกิดขึ้นในบัณฑิต

ผู้ที่สำเร็จการศึกษาในสาขาวิชาวิทยาศาสตร์และเทคโนโลยี สามารถนำความรู้และทักษะที่ได้รับไปประยุกต์ใช้ในการประกอบวิชาชีพทางด้านเทคโนโลยีอุตสาหกรรม เทคโนโลยีสารสนเทศและการสื่อสาร วิทยาการข้อมูล และวิทยาการคอมพิวเตอร์ ทั้งภาครัฐและเอกชน นอกจากนี้ยังสามารถนำความรู้ไปประกอบอาชีพส่วนตัว และสามารถศึกษาต่อในระดับที่สูงขึ้นทั้งในประเทศและต่างประเทศ

## คุณสมบัติของผู้สมัคร

หลักสูตรวิทยาศาสตรบัณฑิต

แขนงวิชาเทคโนโลยีอุตสาหกรรม หลักสูตรปรับปรุง พ.ศ. 2564

วิชาเอกเทคโนโลยีวิศวกรรมการผลิตและการจัดการ รหัส 96144

ชื่อปริญญา

วิทยาศาสตรบัณฑิต (เทคโนโลยีอุตสาหกรรม)  
Bachelor of Science (Industrial Technology)

ชื่อย่อ

วท.บ. (เทคโนโลยีอุตสาหกรรม)  
B.Sc. (Industrial Technology)

(เปิดรับนักศึกษาใน ภาคต้น และ ภาคปลาย)

สาขาวิชา/แขนงวิชา/วิชาเอก	คุณสมบัติของผู้สมัคร
สาขาวิชาวิทยาศาสตร์และเทคโนโลยี รหัส 96  แขนงวิชาเทคโนโลยีอุตสาหกรรม วิชาเอกเทคโนโลยีวิศวกรรมการผลิต และการจัดการ รหัส 96144	<p>ต้องสำเร็จการศึกษาวุฒิการศึกษาใดวุฒิการศึกษาหนึ่ง ดังนี้</p> <ol style="list-style-type: none"> <li>สำเร็จการศึกษามัธยมศึกษาตอนต้น (ม.3) หรือเทียบเท่าตามที่กระทรวงศึกษาธิการรับรอง และต้องเป็นผู้ที่มีประสบการณ์ในการประกอบอาชีพ หรือการดำรงชีวิต หรือการเป็นผู้นำสังคมอย่างหนึ่งอย่างใดมาแล้วไม่น้อยกว่า 5 ปี หรือมีอายุไม่น้อยกว่า 25 ปี บริบูรณ์ ในวันเปิดภาคการศึกษาที่สมัคร โดยกรอกแบบฟอร์ม มสธ. 31 ในหน้า 536 และส่งมาพร้อมหลักฐานประกอบการสมัครเพื่อใช้ประกอบการพิจารณารับเข้าศึกษา หรือ</li> <li>สำเร็จการศึกษามัธยมศึกษาตอนปลาย (ม.6) หรือประกาศนียบัตรวิชาชีพ (ปวช.) หรือเทียบเท่า หรือ</li> <li>สำเร็จการศึกษาประกาศนียบัตรวิชาชีพชั้นสูง (ปวส.) หรืออนุปริญญา หรือเทียบเท่าในสาขาวิชาทางด้านอุตสาหกรรม หรือ</li> <li>สำเร็จการศึกษอนุปริญญา สาขาวิชาการจัดการอุตสาหกรรม สาขาวิชาการจัดการโลจิสติกส์ หรือในสาขาวิชาอื่นที่เกี่ยวข้องจากวิทยาลัยชุมชน หรือ</li> <li>สำเร็จการศึกษาประกาศนียบัตรวิชาชีพชั้นสูง (ปวส.) หรืออนุปริญญา หรือเทียบเท่าในสาขาอื่นที่ไม่ใช่ทางด้านอุตสาหกรรม หรือ</li> </ol> <div style="border: 1px solid black; padding: 5px; margin-top: 10px;"> <p>ศึกษาโครงสร้างและรายละเอียดของหลักสูตร หน้า 466-471 สมัครภาคต้น ศึกษาโปรแกรมการลงทะเบียนเรียน หน้า 509 สมัครภาคปลาย ศึกษาโปรแกรมการลงทะเบียนเรียน หน้า 515</p> </div>

สาขาวิชา/แขนงวิชา/วิชาเอก	คุณสมบัติของผู้สมัคร
<b>สาขาวิชาวิทยาศาสตร์และเทคโนโลยี รหัส 96</b>  <b>แขนงวิชาเทคโนโลยีอุตสาหกรรม</b> <b>วิชาเอกเทคโนโลยีวิศวกรรมการผลิตและการจัดการ</b> <b>รหัส 96144</b> (ต่อ)	6. สำเร็จการศึกษาปริญญาชั้นใดชั้นหนึ่งหรือเทียบเท่าในสาขาวิชาทางด้านอุตสาหกรรม หรือ 7. สำเร็จการศึกษาปริญญาชั้นใดชั้นหนึ่งหรือเทียบเท่าที่ไม่ใช่สาขาวิชาทางด้านอุตสาหกรรม หรือ 8. เป็นนักศึกษาทดลองเรียนระดับปริญญาตรีที่สอบผ่านชุดวิชาในหมวดวิชาศึกษาทั่วไปมาแล้ว 4 ชุดวิชา ตามโครงสร้างหลักสูตรที่สาขาวิชากำหนด

ศึกษาโครงสร้างและรายละเอียดของหลักสูตร หน้า 466-471

สมัครภาคต้น ศึกษาโปรแกรมการลงทะเบียนเรียน หน้า 509

สมัครภาคปลาย ศึกษาโปรแกรมการลงทะเบียนเรียน หน้า 515

นักศึกษาที่ศึกษาในโครงสร้างหลักสูตรปรับปรุง พ.ศ. 2564 หากไม่สำเร็จการศึกษาในปีการศึกษา 2571 มหาวิทยาลัยจะโอนนักศึกษาเข้าสู่หลักสูตรปรับปรุงฉบับใหม่โดยอัตโนมัติ

## โครงสร้างและรายละเอียดของหลักสูตร

### หลักสูตรวิทยาศาสตรบัณฑิต

### แขนงวิชาเทคโนโลยีอุตสาหกรรม หลักสูตรปรับปรุง พ.ศ. 2564

### วิชาเอกเทคโนโลยีวิศวกรรมผลิตและการจัดการ รหัส 96144

#### 1. สำเร็จการศึกษา ม.3 หรือเทียบเท่า หรือ ม.6 หรือเทียบเท่า หรือ ปวช. หรือเทียบเท่า

หรือเป็นนักศึกษาทดลองเรียนระดับปริญญาตรีที่สอบผ่านชุดวิชาในหมวดวิชาศึกษาทั่วไปมาแล้ว 4 ชุดวิชา ตามโครงสร้างหลักสูตรที่สาขาวิชากำหนด

#### โครงสร้างหลักสูตร

ก. หมวดวิชาศึกษาทั่วไป*	5 ชุดวิชา	(30 หน่วยกิต)
ข. หมวดวิชาเฉพาะ	15 ชุดวิชา	(90 หน่วยกิต)
ค. หมวดวิชาเลือกเสรี	1 ชุดวิชา	(6 หน่วยกิต)
รวมตลอดหลักสูตรต้องศึกษาไม่น้อยกว่า	21 ชุดวิชา	(126 หน่วยกิต)

(ใช้ระยะเวลาในการศึกษาตามโครงสร้างหลักสูตร 3 ปีครึ่ง)

#### รายละเอียดหลักสูตร

ก. หมวดวิชาศึกษาทั่วไป*	5 ชุดวิชา	(30 หน่วยกิต)
10103 ทักษะชีวิต	10141 วิทยาศาสตร์ เทคโนโลยี	10151 ไทยศึกษา
10111 ภาษาอังกฤษเพื่อการสื่อสาร	และสิ่งแวดล้อมเพื่อชีวิต	10152 ไทยกับสังคมโลก

หมายเหตุ \* หมวดวิชาศึกษาทั่วไป จัดการเรียนการสอนออนไลน์สมบูรณ์แบบ ศึกษารายละเอียด หน้า (4)

## ข. หมวดวิชาเฉพาะ

## 15 ชุดวิชา (90 หน่วยกิต)

## - บัณฑิต 13 ชุดวิชา

96102 คณิตศาสตร์และสถิติสำหรับ วิทยาศาสตร์และเทคโนโลยี	97314 เทคโนโลยีการวางแผนและ การควบคุมทางการผลิต ในอุตสาหกรรม	97418 ความปลอดภัย อาชีวอนามัย และสิ่งแวดล้อมในอุตสาหกรรม
97218 การจัดการดำเนินงานและ การเป็นผู้ประกอบการ	97315 เครื่องมือและเครื่องจักรกล การผลิต <sup>(1)</sup>	97419 การจัดการคุณภาพและมาตรฐาน อุตสาหกรรม
97219 วัสดุอุตสาหกรรมและกรรมวิธี การผลิต	97316 เทคโนโลยีในการออกแบบ ผลิตภัณฑ์และกระบวนการผลิต ในอุตสาหกรรม <sup>(1)</sup>	97420 การจัดการโลจิสติกส์และ โซ่อุปทานสำหรับอุตสาหกรรม
97222 การเปลี่ยนผ่านสู่ดิจิทัลสำหรับ อุตสาหกรรมและธุรกิจ	97317 ระบบสารสนเทศและระบบ อัตโนมัติในอุตสาหกรรม	97421 ประสบการณ์วิชาชีพเทคโนโลยี วิศวกรรมการผลิตและ การจัดการ <sup>(2)</sup>
		97423 การวางแผนโรงงานและการศึกษา การทำงานในอุตสาหกรรม

## - และเลือก 2 ชุดวิชา จากชุดวิชาต่อไปนี้

97210 คณิตศาสตร์ประยุกต์สำหรับ เทคโนโลยีอุตสาหกรรม	97221 ความคิดสร้างสรรค์และการ แก้ปัญหาในอุตสาหกรรม	97433 การศึกษาความเป็นไปได้ทาง อุตสาหกรรมและการจัดการ โครงการ
97217 พื้นฐานทางวิศวกรรมเครื่องกล สำหรับเทคโนโลยีอุตสาหกรรม	97426 วิศวกรรมทางไฟฟ้าและ คอมพิวเตอร์สำหรับเทคโนโลยี อุตสาหกรรม	97436 ปัญญาประดิษฐ์สำหรับ อุตสาหกรรมและธุรกิจ

## ค. หมวดวิชาเลือกเสรี

## 1 ชุดวิชา (6 หน่วยกิต)

สามารถเลือกศึกษาได้จากชุดวิชาหรือรายวิชาต่าง ๆ ที่เปิดสอนตามโครงการสัมฤทธิ์บัตร หรือในหลักสูตรระดับประกาศนียบัตร  
ปริญญาตรีหรือเทียบเท่า ยกเว้นชุดวิชาหรือรายวิชาที่มีลักษณะดังต่อไปนี้

- (1) ชุดวิชาประสบการณ์วิชาชีพของทุกสาขาวิชา
- (2) ชุดวิชาหรือรายวิชาที่มีเนื้อหาซ้ำซ้อนกับชุดวิชาบังคับอื่น ๆ ในหลักสูตรที่เรียน
- (3) ชุดวิชาหรือรายวิชาที่มีการกำหนดคุณสมบัติและทักษะพื้นฐานไว้โดยเฉพาะ
- (4) ชุดวิชาหรือรายวิชาที่สภาวิชาการมีมติอนุมัติไม่ให้เป็นชุดวิชาเลือกเสรี
- (5) ชุดวิชาหรือรายวิชาที่มีเนื้อหาและมีการทำกิจกรรมภาคปฏิบัติ หรือตามที่สภาวิชาชีพหรือองค์กรวิชาชีพกำหนด

โปรดศึกษารายละเอียดจากเอกสารหลักสูตรการศึกษาของสาขาวิชาที่มหาวิทยาลัยจัดส่งให้ในการตอบรับเป็นนักศึกษาของ  
มหาวิทยาลัยหรือที่เว็บไซต์ของมหาวิทยาลัย <https://www.stou.ac.th> ไปที่ หลักสูตรที่เปิดสอน → หลักสูตรปริญญาตรี →  
สาขาวิชา/แขนงวิชา/วิชาเอก (ที่สมัครเข้าศึกษา) → การลงทะเบียนเรียนชุดวิชาเลือกเสรี

นอกเหนือจากชุดวิชาในโครงสร้างหลักสูตรแล้ว ผู้สมัครต้องมีผลการทดสอบความรู้ภาษาอังกฤษ STOU-EPT  
หรือผลการทดสอบความรู้ภาษาอังกฤษตามมาตรฐานระดับอุดมศึกษาจากสถาบันอื่นที่สอบผ่านมาแล้วไม่เกิน 2 ปี  
นับถึงวันที่ยื่นผลการทดสอบมาแสดงก่อนสำเร็จการศึกษา ซึ่งนักศึกษาสามารถยื่นผลการทดสอบความรู้ภาษาอังกฤษ  
ได้ตลอดระยะเวลาที่กำลังศึกษาอยู่ โดยไม่ต้องรอใกล้สำเร็จการศึกษา

หมายเหตุ <sup>(1)</sup> เป็นชุดวิชาที่นักศึกษาต้องเข้ารับการฝึกปฏิบัติในวันและสถานที่ที่มหาวิทยาลัยกำหนด

<sup>(2)</sup> เป็นชุดวิชาที่นักศึกษาต้องลงทะเบียนเรียนในภาคการศึกษาสุดท้ายและเหลือไม่เกิน 3 ชุดวิชา ก่อนจบการศึกษาเท่านั้น

**2. สำเร็จการศึกษา ปวส. หรืออนุปริญญาหรือเทียบเท่าในสาขาวิชาทางด้านอุตสาหกรรม หรืออนุปริญญา สาขาวิชาการจัดการอุตสาหกรรม สาขาวิชาการจัดการโลจิสติกส์ หรือในสาขาวิชาอื่นที่เกี่ยวข้อง จากวิทยาลัยชุมชน**

**โครงสร้างหลักสูตร**

ก. หมวดวิชาศึกษาทั่วไป*	3	ชุดวิชา	(18 หน่วยกิต)
ข. หมวดวิชาเฉพาะ	11	ชุดวิชา	(66 หน่วยกิต)
รวมตลอดหลักสูตรต้องศึกษาไม่น้อยกว่า	14	ชุดวิชา	(84 หน่วยกิต)

(ใช้ระยะเวลาในการศึกษาตามโครงสร้างหลักสูตร 2 ปีครึ่ง)

**รายละเอียดหลักสูตร**

ก. หมวดวิชาศึกษาทั่วไป*	3	ชุดวิชา	(18 หน่วยกิต)
10121 อารยธรรมมนุษย์	10131 สังคมมนุษย์	10151 ไทยศึกษา	
ข. หมวดวิชาเฉพาะ	11	ชุดวิชา	(66 หน่วยกิต)

**- บังคับ 9 ชุดวิชา**

97218 การจัดการดำเนินงานและ การเป็นผู้ประกอบการ	97314 เทคโนโลยีการวางแผนและ การควบคุมทางการผลิต ในอุตสาหกรรม	97419 การจัดการคุณภาพและมาตรฐาน อุตสาหกรรม
97219 วัสดุอุตสาหกรรมและกรรมวิธี การผลิต	97315 เครื่องมือและเครื่องจักรกล การผลิต <sup>(1)</sup>	97421 ประสบการณ์วิชาชีพเทคโนโลยี วิศวกรรมการผลิตและ การจัดการ <sup>(2)</sup>
97222 การเปลี่ยนผ่านสู่ดิจิทัลสำหรับ อุตสาหกรรมและธุรกิจ	97316 เทคโนโลยีในการออกแบบ ผลิตภัณฑ์และกระบวนการผลิต ในอุตสาหกรรม <sup>(1)</sup>	97423 การวางแผนโรงงานและการศึกษา การทำงานในอุตสาหกรรม

**- และเลือก 2 ชุดวิชา จากชุดวิชาต่อไปนี้**

97210 คณิตศาสตร์ประยุกต์สำหรับ เทคโนโลยีอุตสาหกรรม	97221 ความคิดสร้างสรรค์และการ แก้ปัญหาในอุตสาหกรรม	97433 การศึกษาความเป็นไปได้ทาง อุตสาหกรรมและการจัดการ โครงการ
97217 พื้นฐานทางวิศวกรรมเครื่องกล สำหรับเทคโนโลยีอุตสาหกรรม	97426 วิศวกรรมทางไฟฟ้าและ คอมพิวเตอร์สำหรับเทคโนโลยี อุตสาหกรรม	97436 ปัญญาประดิษฐ์สำหรับ อุตสาหกรรมและธุรกิจ

นอกเหนือจากชุดวิชาในโครงสร้างหลักสูตรแล้ว ผู้สมัคร**ต้องมี**ผลการทดสอบความรู้ภาษาอังกฤษ STOU-EPT หรือผลการทดสอบความรู้ภาษาอังกฤษตามมาตรฐานระดับอุดมศึกษาจากสถาบันอื่นที่สอบผ่านมาแล้วไม่เกิน 2 ปี นับถึงวันที่ยื่นผลการทดสอบมาแสดงก่อนสำเร็จการศึกษา ซึ่งนักศึกษาสามารถยื่นผลการทดสอบความรู้ภาษาอังกฤษ ได้ตลอดระยะเวลาที่กำลังศึกษาอยู่ โดยไม่ต้องรอใกล้สำเร็จการศึกษา

หมายเหตุ \* หมวดวิชาศึกษาทั่วไป จัดการเรียนการสอนออนไลน์สมบูรณ์แบบ ศึกษารายละเอียด หน้า (4)

(1) เป็นชุดวิชาที่นักศึกษาต้องเข้ารับการฝึกปฏิบัติในวันและสถานที่ที่มหาวิทยาลัยกำหนด

(2) เป็นชุดวิชาที่นักศึกษาต้องลงทะเบียนเรียนในภาคการศึกษาสุดท้ายและเหลือไม่เกิน 3 ชุดวิชา ก่อนจบการศึกษาเท่านั้น

### 3. สำเร็จการศึกษา ปวส. หรืออนุปริญญาหรือเทียบเท่าในสาขาวิชาอื่นที่ไม่ใช่ทางด้านอุตสาหกรรม

#### โครงสร้างหลักสูตร

ก. หมวดวิชาศึกษาทั่วไป*	3	ชุดวิชา (18 หน่วยกิต)
ข. หมวดวิชาเฉพาะ	14	ชุดวิชา (84 หน่วยกิต)
รวมตลอดหลักสูตรต้องศึกษาไม่น้อยกว่า	17	ชุดวิชา (102 หน่วยกิต)

(ใช้ระยะเวลาในการศึกษาตามโครงสร้างหลักสูตร 3 ปี)

#### รายละเอียดหลักสูตร

ก. หมวดวิชาศึกษาทั่วไป*	3	ชุดวิชา (18 หน่วยกิต)
10121 อารยธรรมมนุษย์	10141	วิทยาศาสตร์ เทคโนโลยี และสิ่งแวดล้อมเพื่อชีวิต
ข. หมวดวิชาเฉพาะ	14	ชุดวิชา (84 หน่วยกิต)

#### - บัณฑิต 12 ชุดวิชา

96102 คณิตศาสตร์และสถิติสำหรับ วิทยาศาสตร์และเทคโนโลยี	97314 เทคโนโลยีการวางแผนและ การควบคุมทางการผลิต ในอุตสาหกรรม	97418 ความปลอดภัย อาชีวอนามัย และสิ่งแวดล้อมในอุตสาหกรรม
97218 การจัดการดำเนินงานและ การเป็นผู้ประกอบการ	97315 เครื่องมือและเครื่องจักรกล การผลิต <sup>(1)</sup>	97419 การจัดการคุณภาพและมาตรฐาน อุตสาหกรรม
97219 วัสดุอุตสาหกรรมและกรรมวิธี การผลิต	97316 เทคโนโลยีในการออกแบบ ผลิตภัณฑ์และกระบวนการผลิต ในอุตสาหกรรม <sup>(1)</sup>	97421 ประสบการณ์วิชาชีพเทคโนโลยี วิศวกรรมการผลิตและ การจัดการ <sup>(2)</sup>
97222 การเปลี่ยนผ่านสู่ดิจิทัลสำหรับ อุตสาหกรรมและธุรกิจ	97317 ระบบสารสนเทศและระบบ อัตโนมัติในอุตสาหกรรม	97423 การวางแผนโรงงานและการศึกษา การทำงานในอุตสาหกรรม

#### - และเลือก 2 ชุดวิชา จากชุดวิชาต่อไปนี้

97210 คณิตศาสตร์ประยุกต์สำหรับ เทคโนโลยีอุตสาหกรรม	97221 ความคิดสร้างสรรค์และการ แก้ปัญหาในอุตสาหกรรม	97433 การศึกษาความเป็นไปได้ทาง อุตสาหกรรมและการจัดการ โครงการ
97217 พื้นฐานทางวิศวกรรมเครื่องกล สำหรับเทคโนโลยีอุตสาหกรรม	97426 วิศวกรรมทางไฟฟ้าและ คอมพิวเตอร์สำหรับเทคโนโลยี อุตสาหกรรม	97436 ปัญญาประดิษฐ์สำหรับ อุตสาหกรรมและธุรกิจ

นอกเหนือจากชุดวิชาในโครงสร้างหลักสูตรแล้ว ผู้สมัครต้องมีผลการทดสอบความรู้ภาษาอังกฤษ STOU-EPT หรือผลการทดสอบความรู้ภาษาอังกฤษตามมาตรฐานระดับอุดมศึกษาจากสถาบันอื่นที่สอบผ่านมาแล้วไม่เกิน 2 ปี นับถึงวันที่ยื่นผลการทดสอบมาแสดงก่อนสำเร็จการศึกษา ซึ่งนักศึกษาสามารถยื่นผลการทดสอบความรู้ภาษาอังกฤษ ได้ตลอดระยะเวลาที่กำลังศึกษาอยู่ โดยไม่ต้องรอใกล้สำเร็จการศึกษา

หมายเหตุ \* หมวดวิชาศึกษาทั่วไป จัดการเรียนการสอนออนไลน์สมบูรณ์แบบ ศึกษารายละเอียด หน้า (4)

(1) เป็นชุดวิชาที่นักศึกษาต้องเข้ารับการฝึกปฏิบัติในวันและสถานที่ที่มหาวิทยาลัยกำหนด

(2) เป็นชุดวิชาที่นักศึกษาต้องลงทะเบียนเรียนในภาคการศึกษาสุดท้ายและเหลือไม่เกิน 3 ชุดวิชา ก่อนจบการศึกษาเท่านั้น



#### 4. สำเร็จการศึกษาปริญญาชั้นใดชั้นหนึ่งหรือเทียบเท่าในสาขาวิชาทางด้านอุตสาหกรรม

##### โครงสร้างหลักสูตร

ก. หมวดวิชาศึกษาทั่วไป*	1	ชุดวิชา	(6 หน่วยกิต)
ข. หมวดวิชาเฉพาะ	11	ชุดวิชา	(66 หน่วยกิต)
รวมตลอดหลักสูตรต้องศึกษาไม่น้อยกว่า	12	ชุดวิชา	(72 หน่วยกิต)

(ใช้ระยะเวลาในการศึกษาตามโครงสร้างหลักสูตร 2 ปี)

##### รายละเอียดหลักสูตร

ก. หมวดวิชาศึกษาทั่วไป*	1	ชุดวิชา	(6 หน่วยกิต)
10151 ไทยศึกษา			
ข. หมวดวิชาเฉพาะ	11	ชุดวิชา	(66 หน่วยกิต)
- <b>บังคับ 9 ชุดวิชา</b>			

97218 การจัดการดำเนินงานและ การเป็นผู้ประกอบการ	97314 เทคโนโลยีการวางแผนและ การควบคุมทางการผลิต ในอุตสาหกรรม	97419 การจัดการคุณภาพและมาตรฐาน อุตสาหกรรม
97219 วัสดุอุตสาหกรรมและกรรมวิธี การผลิต	97315 เครื่องมือและเครื่องจักรกล การผลิต <sup>(1)</sup>	97421 ประสบการณ์วิชาชีพเทคโนโลยี วิศวกรรมการผลิตและ การจัดการ <sup>(2)</sup>
97222 การเปลี่ยนผ่านสู่ดิจิทัลสำหรับ อุตสาหกรรมและธุรกิจ	97316 เทคโนโลยีในการออกแบบ ผลิตภัณฑ์และกระบวนการผลิต ในอุตสาหกรรม <sup>(1)</sup>	97423 การวางแผนโรงงานและการศึกษา การทำงานในอุตสาหกรรม

##### - และเลือก 2 ชุดวิชา จากชุดวิชาต่อไปนี้

97210 คณิตศาสตร์ประยุกต์สำหรับ เทคโนโลยีอุตสาหกรรม	97221 ความคิดสร้างสรรค์และการ แก้ปัญหาในอุตสาหกรรม	97433 การศึกษาความเป็นไปได้ทาง อุตสาหกรรมและการจัดการ โครงการ
97217 พื้นฐานทางวิศวกรรมเครื่องกล สำหรับเทคโนโลยีอุตสาหกรรม	97426 วิศวกรรมทางไฟฟ้าและ คอมพิวเตอร์สำหรับเทคโนโลยี อุตสาหกรรม	97436 ปัญญาประดิษฐ์สำหรับ อุตสาหกรรมและธุรกิจ

นอกเหนือจากชุดวิชาในโครงสร้างหลักสูตรแล้ว ผู้สมัคร**ต้องมี**ผลการทดสอบความรู้ภาษาอังกฤษ STOU-EPT หรือผลการทดสอบความรู้ภาษาอังกฤษตามมาตรฐานระดับอุดมศึกษาจากสถาบันอื่นที่สอบผ่านมาแล้วไม่เกิน 2 ปี นับถึงวันที่ยื่นผลการทดสอบมาแสดงก่อนสำเร็จการศึกษา ซึ่งนักศึกษาสามารถยื่นผลการทดสอบความรู้ภาษาอังกฤษ ได้ตลอดระยะเวลาที่กำลังศึกษาอยู่ โดยไม่ต้องรอใกล้สำเร็จการศึกษา

หมายเหตุ \* หมวดวิชาศึกษาทั่วไป จัดการเรียนการสอนออนไลน์สมบูรณ์แบบ ศึกษารายละเอียด หน้า (4)

(1) เป็นชุดวิชาที่นักศึกษาต้องเข้ารับการฝึกปฏิบัติในวันและสถานที่ที่มหาวิทยาลัยกำหนด

(2) เป็นชุดวิชาที่นักศึกษาต้องลงทะเบียนเรียนในภาคการศึกษาสุดท้ายและเหลือไม่เกิน 3 ชุดวิชา ก่อนจบการศึกษาเท่านั้น



## 5. สำเร็จการศึกษาปริญญาชั้นใดชั้นหนึ่งหรือเทียบเท่าที่ไม่ใช่สาขาวิชาทางด้านอุตสาหกรรม

### โครงสร้างหลักสูตร

ก. หมวดวิชาศึกษาทั่วไป*	1	ชุดวิชา	(6 หน่วยกิต)
ข. หมวดวิชาเฉพาะ	14	ชุดวิชา	(84 หน่วยกิต)
รวมตลอดหลักสูตรต้องศึกษาไม่น้อยกว่า	15	ชุดวิชา	(90 หน่วยกิต)

(ใช้ระยะเวลาในการศึกษาตามโครงสร้างหลักสูตร 2 ปีครึ่ง)

### รายละเอียดหลักสูตร

ก. หมวดวิชาศึกษาทั่วไป*	1	ชุดวิชา	(6 หน่วยกิต)
10151 ไทยศึกษา			
ข. หมวดวิชาเฉพาะ	14	ชุดวิชา	(84 หน่วยกิต)
- บัณฑิต 12 ชุดวิชา			

96102 คณิตศาสตร์และสถิติสำหรับ วิทยาศาสตร์และเทคโนโลยี	97314 เทคโนโลยีการวางแผนและ การควบคุมทางการผลิต ในอุตสาหกรรม	97418 ความปลอดภัย อาชีวอนามัย และสิ่งแวดล้อมในอุตสาหกรรม
97218 การจัดการดำเนินงานและ การเป็นผู้ประกอบการ	97315 เครื่องมือและเครื่องจักรกล การผลิต <sup>(1)</sup>	97419 การจัดการคุณภาพและมาตรฐาน อุตสาหกรรม
97219 วัสดุอุตสาหกรรมและกรรมวิธี การผลิต	97316 เทคโนโลยีในการออกแบบ ผลิตภัณฑ์และกระบวนการผลิต ในอุตสาหกรรม <sup>(1)</sup>	97421 ประสบการณ์วิชาชีพเทคโนโลยี วิศวกรรมการผลิตและ การจัดการ <sup>(2)</sup>
97222 การเปลี่ยนผ่านสู่ดิจิทัลสำหรับ อุตสาหกรรมและธุรกิจ	97317 ระบบสารสนเทศและระบบ อัตโนมัติในอุตสาหกรรม	97423 การวางแผนโรงงานและการศึกษา การทำงานในอุตสาหกรรม
- และเลือก 2 ชุดวิชา จากชุดวิชาต่อไปนี้		
97210 คณิตศาสตร์ประยุกต์สำหรับ เทคโนโลยีอุตสาหกรรม	97221 ความคิดสร้างสรรค์และการ แก้ปัญหาในอุตสาหกรรม	97433 การศึกษาความเป็นไปได้ทาง อุตสาหกรรมและการจัดการ โครงการ
97217 พื้นฐานทางวิศวกรรมเครื่องกล สำหรับเทคโนโลยีอุตสาหกรรม	97426 วิศวกรรมทางไฟฟ้าและ คอมพิวเตอร์สำหรับเทคโนโลยี อุตสาหกรรม	97436 ปัญญาประดิษฐ์สำหรับ อุตสาหกรรมและธุรกิจ

นอกเหนือจากชุดวิชาในโครงสร้างหลักสูตรแล้ว ผู้สมัครต้องมีผลการทดสอบความรู้ภาษาอังกฤษ STOU-EPT หรือผลการทดสอบความรู้ภาษาอังกฤษตามมาตรฐานระดับอุดมศึกษาจากสถาบันอื่นที่สอบผ่านมาแล้วไม่เกิน 2 ปี นับถึงวันที่ยื่นผลการทดสอบมาแสดงก่อนสำเร็จการศึกษา ซึ่งนักศึกษาสามารถยื่นผลการทดสอบความรู้ภาษาอังกฤษ ได้ตลอดระยะเวลาที่กำลังศึกษาอยู่ โดยไม่ต้องรอใกล้สำเร็จการศึกษา

หมายเหตุ \* หมวดวิชาศึกษาทั่วไป จัดการเรียนการสอนออนไลน์สมบูรณ์แบบ ศึกษารายละเอียด หน้า (4)

(1) เป็นชุดวิชาที่นักศึกษาต้องเข้ารับการฝึกปฏิบัติในวันและสถานที่ที่มหาวิทยาลัยกำหนด

(2) เป็นชุดวิชาที่นักศึกษาต้องลงทะเบียนเรียนในภาคการศึกษาสุดท้ายและเหลือไม่เกิน 3 ชุดวิชา ก่อนจบการศึกษาเท่านั้น



## คุณสมบัติของผู้สมัคร

หลักสูตรวิทยาศาสตรบัณฑิต

แขนงวิชาเทคโนโลยีอุตสาหกรรม หลักสูตรปรับปรุง พ.ศ. 2564

วิชาเอกเทคโนโลยีบรรจุภัณฑ์และการจัดการผลิตภัณฑ์ รหัส 96154

ชื่อปริญญา

วิทยาศาสตรบัณฑิต (เทคโนโลยีอุตสาหกรรม)

Bachelor of Science (Industrial Technology)

ชื่อย่อ

วท.บ. (เทคโนโลยีอุตสาหกรรม)

B.Sc. (Industrial Technology)

(เปิดรับนักศึกษาใน ภาคต้น และ ภาคปลาย)

สาขาวิชา/แขนงวิชา/วิชาเอก	คุณสมบัติของผู้สมัคร
<p>สาขาวิชาวิทยาศาสตรและเทคโนโลยี รหัส 96</p> <p>แขนงวิชาเทคโนโลยีอุตสาหกรรม</p> <p>วิชาเอกเทคโนโลยีบรรจุภัณฑ์และการจัดการผลิตภัณฑ์ รหัส 96154</p>	<p>ต้องสำเร็จการศึกษาวุฒิมัธยมศึกษาใดวุฒิมัธยมศึกษาหนึ่ง ดังนี้</p> <ol style="list-style-type: none"> <li>สำเร็จการศึกษามัธยมศึกษาตอนต้น (ม.3) หรือเทียบเท่า ตามที่กระทรวงศึกษาธิการรับรอง และต้องเป็นผู้ที่มีประสบการณ์ในการประกอบอาชีพ หรือการดำรงชีวิต หรือการเป็นผู้นำสังคม อย่างหนึ่งอย่างใดมาแล้วไม่น้อยกว่า 5 ปี หรือมีอายุไม่น้อยกว่า 25 ปี บริบูรณ์ ในวันเปิดภาคการศึกษาที่สมัคร โดยกรอกแบบฟอร์ม มสธ. 31 ในหน้า 536 และส่งมาพร้อมหลักฐานประกอบการสมัคร เพื่อใช้ประกอบการพิจารณารับเข้าศึกษา หรือ</li> <li>สำเร็จการศึกษามัธยมศึกษาตอนปลาย (ม.6) หรือประกาศนียบัตรวิชาชีพ (ปวช.) หรือเทียบเท่า หรือ</li> <li>สำเร็จการศึกษาประกาศนียบัตรวิชาชีพชั้นสูง (ปวส.) หรืออนุปริญญา หรือเทียบเท่าสาขาวิชาทางด้านอุตสาหกรรม หรือ</li> <li>สำเร็จการศึกษอนุปริญญา สาขาวิชาการจัดการอุตสาหกรรม สาขาวิชาการจัดการโลจิสติกส์ หรือในสาขาวิชาอื่นที่เกี่ยวข้อง จากวิทยาลัยชุมชน หรือ</li> <li>สำเร็จการศึกษาประกาศนียบัตรวิชาชีพชั้นสูง (ปวส.) หรืออนุปริญญา หรือเทียบเท่าในสาขาอื่นที่ไม่ใช่ทางด้านอุตสาหกรรม หรือ</li> </ol> <div style="border: 1px solid black; padding: 5px; margin-top: 10px;"> <p>ศึกษาโครงสร้างและรายละเอียดของหลักสูตร หน้า 473-479</p> <p>สมัครภาคต้น ศึกษาโปรแกรมการลงทะเบียนเรียน หน้า 510</p> <p>สมัครภาคปลาย ศึกษาโปรแกรมการลงทะเบียนเรียน หน้า 516-517</p> </div>

สาขาวิชา/แขนงวิชา/วิชาเอก	คุณสมบัติของผู้สมัคร
สาขาวิชาวิทยาศาสตร์และเทคโนโลยี รหัส 96  แขนงวิชาเทคโนโลยีอุตสาหกรรม วิชาเอกเทคโนโลยีบรรจุกัมภ์และ การจัดการผลิตภัณฑ์ รหัส 96154 (ต่อ)	6. สำเร็จการศึกษาปริญญาชั้นใดชั้นหนึ่งหรือเทียบเท่าในสาขาวิชา ทางด้านอุตสาหกรรม หรือ 7. สำเร็จการศึกษาปริญญาชั้นใดชั้นหนึ่งหรือเทียบเท่าที่ไม่ใช่สาขาวิชา ทางด้านอุตสาหกรรม หรือ 8. เป็นนักศึกษาทดลองเรียนระดับปริญญาตรีที่สอบผ่านชุดวิชา ในหมวดวิชาศึกษาทั่วไปมาแล้ว 4 ชุดวิชา ตามโครงสร้างหลักสูตร ที่สาขาวิชากำหนด  ศึกษาโครงสร้างและรายละเอียดของหลักสูตร หน้า 473-479 สมัครภาคต้น ศึกษาโปรแกรมการลงทะเบียนเรียน หน้า 510 สมัครภาคปลาย ศึกษาโปรแกรมการลงทะเบียนเรียน หน้า 516-517

นักศึกษาที่ศึกษาในโครงสร้างหลักสูตรปรับปรุง พ.ศ. 2564 หากไม่สำเร็จการศึกษาในปีการศึกษา 2571  
มหาวิทยาลัยจะโอนนักศึกษาเข้าสู่หลักสูตรปรับปรุงฉบับใหม่โดยอัตโนมัติ

## โครงสร้างและรายละเอียดของหลักสูตร

### หลักสูตรวิทยาศาสตรบัณฑิต

#### แขนงวิชาเทคโนโลยีอุตสาหกรรม หลักสูตรปรับปรุง พ.ศ. 2564

#### วิชาเอกเทคโนโลยีบรรจุกัมภ์และการจัดการผลิตภัณฑ์ รหัส 96154

#### 1. สำเร็จการศึกษา ม.3 หรือเทียบเท่า หรือ ม.6 หรือเทียบเท่า หรือ ปวช. หรือเทียบเท่า

หรือเป็นนักศึกษาทดลองเรียนระดับปริญญาตรีที่สอบผ่านชุดวิชาในหมวดวิชาศึกษาทั่วไปมาแล้ว 4 ชุดวิชา  
ตามโครงสร้างหลักสูตรที่สาขาวิชากำหนด

#### โครงสร้างหลักสูตร

ก. หมวดวิชาศึกษาทั่วไป*	5	ชุดวิชา	(30 หน่วยกิต)
ข. หมวดวิชาเฉพาะ	15	ชุดวิชา	(90 หน่วยกิต)
ค. หมวดวิชาเลือกเสรี	1	ชุดวิชา	(6 หน่วยกิต)
รวมตลอดหลักสูตรต้องศึกษาไม่น้อยกว่า	21	ชุดวิชา	(126 หน่วยกิต)

(ใช้ระยะเวลาในการศึกษาตามโครงสร้างหลักสูตร 3 ปีครึ่ง)

#### รายละเอียดหลักสูตร

ก. หมวดวิชาศึกษาทั่วไป*	5	ชุดวิชา	(30 หน่วยกิต)
10103 ทักษะชีวิต	10141 วิทยาศาสตร์ เทคโนโลยี	10151 ไทยศึกษา	
10111 ภาษาอังกฤษเพื่อการสื่อสาร	และสิ่งแวดล้อมเพื่อชีวิต	10152 ไทยกับสังคมโลก	

## ข. หมวดวิชาเฉพาะ

## 15 ชุดวิชา (90 หน่วยกิต)

## - บังคับ 13 ชุดวิชา

96102 คณิตศาสตร์และสถิติสำหรับ วิทยาศาสตร์และเทคโนโลยี	97314 เทคโนโลยีการวางแผนและ การควบคุมทางการผลิต ในอุตสาหกรรม	97419 การจัดการคุณภาพและมาตรฐาน อุตสาหกรรม
97103 ความรู้ทั่วไปเกี่ยวกับบรรจุภัณฑ์	97317 ระบบสารสนเทศและระบบ อัตโนมัติในอุตสาหกรรม	97420 การจัดการโลจิสติกส์และ โซ่อุปทานสำหรับอุตสาหกรรม
97218 การจัดการดำเนินงานและ การเป็นผู้ประกอบการ	97320 นวัตกรรม การออกแบบ เทคโนโลยีผลิตภัณฑ์และ บรรจุภัณฑ์ <sup>(1)</sup>	97431 เทคโนโลยีการแปรรูป บรรจุภัณฑ์ <sup>(1)</sup>
97220 การจัดการและการพัฒนากลยุทธ์ ผลิตภัณฑ์	97418 ความปลอดภัย อาชีวอนามัย และสิ่งแวดล้อมในอุตสาหกรรม	97432 ประสบการณ์วิชาชีพเทคโนโลยี บรรจุภัณฑ์และการจัดการ ผลิตภัณฑ์ <sup>(2)</sup>

## - และเลือก 2 ชุดวิชา จากชุดวิชาต่อไปนี้

71311 เทคโนโลยีการผลิตและ แปรรูปอาหาร	97101 ความรู้ทั่วไปเกี่ยวกับการพิมพ์	99319 การออกแบบส่วนปฏิสัมพันธ์ บนเว็บและโมบาย
71314 การพัฒนาผลิตภัณฑ์อาหาร	97221 ความคิดสร้างสรรค์และ การแก้ปัญหาในอุตสาหกรรม	99321 การประยุกต์เทคโนโลยี สารสนเทศและการสื่อสาร สำหรับผู้สูงอายุ
94330 การจัดการผลิตผลและการ แปรรูปผลิตผลเกษตร	97222 การเปลี่ยนผ่านสู่ดิจิทัลสำหรับ อุตสาหกรรมและธุรกิจ	
94431 การจัดการการตลาดสินค้าเกษตร	97318 การออกแบบทางการพิมพ์ และบรรจุภัณฑ์ <sup>(1)</sup>	

## ค. หมวดวิชาเลือกเสรี

## 1 ชุดวิชา (6 หน่วยกิต)

สามารถเลือกศึกษาได้จากชุดวิชาหรือรายวิชาต่าง ๆ ที่เปิดสอนตามโครงการสัมฤทธิ์บัตร หรือในหลักสูตรระดับประกาศนียบัตร  
ปริญญาตรีหรือเทียบเท่า ยกเว้นชุดวิชาหรือรายวิชาที่มีลักษณะดังต่อไปนี้

- (1) ชุดวิชาประสบการณ์วิชาชีพของทุกสาขาวิชา
- (2) ชุดวิชาหรือรายวิชาที่มีเนื้อหาซ้ำซ้อนกับชุดวิชาบังคับอื่น ๆ ในหลักสูตรที่เรียน
- (3) ชุดวิชาหรือรายวิชาที่มีการกำหนดคุณสมบัติและทักษะพื้นฐานไว้โดยเฉพาะ
- (4) ชุดวิชาหรือรายวิชาที่สภาวิชาการมีมติอนุมัติไม่ให้เป็นชุดวิชาเลือกเสรี
- (5) ชุดวิชาหรือรายวิชาที่มีเนื้อหาและมีการทำกิจกรรมภาคปฏิบัติ หรือตามที่สภาวิชาชีพหรือองค์กรวิชาชีพกำหนด

โปรดศึกษารายละเอียดจากเอกสารหลักสูตรการศึกษาของสาขาวิชาที่มหาวิทยาลัยจัดส่งให้ในการตอบรับเป็นนักศึกษาของ  
มหาวิทยาลัยหรือที่เว็บไซต์ของมหาวิทยาลัย <https://www.stou.ac.th> ไปที่ หลักสูตรที่เปิดสอน → หลักสูตรปริญญาตรี →  
สาขาวิชา/แขนงวิชา/วิชาเอก (ที่สมัครเข้าศึกษา) → การลงทะเบียนเรียนชุดวิชาเลือกเสรี

นอกเหนือจากชุดวิชาในโครงสร้างหลักสูตรแล้ว ผู้สมัคร**ต้องมี**ผลการทดสอบความรู้ภาษาอังกฤษ STOU-EPT  
หรือผลการทดสอบความรู้ภาษาอังกฤษตามมาตรฐานระดับอุดมศึกษาจากสถาบันอื่นที่**สอบผ่านมาแล้วไม่เกิน 2 ปี**  
**นับถึงวันที่ยื่นผลการทดสอบมาแสดงก่อนสำเร็จการศึกษา** ซึ่งนักศึกษาสามารถยื่นผลการทดสอบความรู้ภาษาอังกฤษ  
**ได้ตลอดระยะเวลาที่กำลังศึกษาอยู่ โดยไม่ต้องรอใกล้สำเร็จการศึกษา**

หมายเหตุ <sup>(1)</sup> เป็นชุดวิชาที่นักศึกษาต้องเข้ารับการฝึกปฏิบัติในวันและสถานที่ที่มหาวิทยาลัยกำหนด

<sup>(2)</sup> เป็นชุดวิชาที่นักศึกษาต้องลงทะเบียนเรียนในภาคการศึกษาสุดท้ายและเหลือไม่เกิน 3 ชุดวิชา ก่อนจบการศึกษาเท่านั้น

2. สำเร็จการศึกษา ปวส. หรืออนุปริญญาหรือเทียบเท่าในสาขาวิชาทางด้านอุตสาหกรรม หรืออนุปริญญา สาขาวิชาการจัดการอุตสาหกรรม สาขาวิชาการจัดการโลจิสติกส์ หรือในสาขาวิชาอื่นที่เกี่ยวข้อง จากวิทยาลัยชุมชน

**โครงสร้างหลักสูตร**

ก. หมวดวิชาศึกษาทั่วไป\* 3 ชุดวิชา (18 หน่วยกิต)

ข. หมวดวิชาเฉพาะ 11 ชุดวิชา (66 หน่วยกิต)

รวมตลอดหลักสูตรต้องศึกษาไม่น้อยกว่า 14 ชุดวิชา (84 หน่วยกิต)

(ใช้ระยะเวลาในการศึกษาตามโครงสร้างหลักสูตร 2 ปีครึ่ง)

**รายละเอียดหลักสูตร**

ก. หมวดวิชาศึกษาทั่วไป\* 3 ชุดวิชา (18 หน่วยกิต)

10121 อารยธรรมมนุษย์ 10131 สังคมมนุษย์ 10151 ไทยศึกษา

ข. หมวดวิชาเฉพาะ 11 ชุดวิชา (66 หน่วยกิต)

**- บัณฑิต 9 ชุดวิชา**

97103 ความรู้ทั่วไปเกี่ยวกับบรรจุภัณฑ์ 97314 เทคโนโลยีการวางแผนและ 97431 เทคโนโลยีการแปรรูป

97214 วัสดุและการจัดการบรรจุภัณฑ์ การควบคุมทางการผลิต บรรจุภัณฑ์<sup>(1)</sup>

อย่างยั่งยืน ในอุตสาหกรรม 97432 ประสบการณ์วิชาชีพเทคโนโลยี

97218 การจัดการดำเนินงานและ 97317 ระบบสารสนเทศและระบบ บรรจุภัณฑ์และการจัดการ

การเป็นผู้ประกอบการ อัตโนมัติในอุตสาหกรรม ผลิตภัณฑ์<sup>(2)</sup>

97220 การจัดการและการพัฒนากลยุทธ์ 97320 นวัตกรรม การออกแบบ

ผลิตภัณฑ์ เทคโนโลยีผลิตภัณฑ์และ

บรรจุภัณฑ์<sup>(1)</sup>

**- และเลือก 2 ชุดวิชา จากชุดวิชาต่อไปนี้**

71311 เทคโนโลยีการผลิตและ 97101 ความรู้ทั่วไปเกี่ยวกับการพิมพ์ 99319 การออกแบบส่วนปฏิสัมพันธ์

แปรรูปอาหาร 97221 ความคิดสร้างสรรค์และ บนเว็บและโมบาย

71314 การพัฒนาผลิตภัณฑ์อาหาร การแก้ปัญหาในอุตสาหกรรม 99321 การประยุกต์เทคโนโลยี

94330 การจัดการผลิตผลและการ 97222 การเปลี่ยนผ่านสู่ดิจิทัลสำหรับ สารสนเทศและการสื่อสาร

แปรรูปผลิตผลเกษตร อุตสาหกรรมและธุรกิจ สำหรับผู้สูงอายุ

94431 การจัดการการตลาดสินค้าเกษตร 97318 การออกแบบทางการพิมพ์

และบรรจุภัณฑ์<sup>(1)</sup>

นอกเหนือจากชุดวิชาในโครงสร้างหลักสูตรแล้ว ผู้สมัคร**ต้องมี**ผลการทดสอบความรู้ภาษาอังกฤษ STOU-EPT หรือผลการทดสอบความรู้ภาษาอังกฤษตามมาตรฐานระดับอุดมศึกษาจากสถาบันอื่นที่สอบผ่านมาแล้วไม่เกิน 2 ปี นับถึงวันที่ยื่นผลการทดสอบมาแสดงก่อนสำเร็จการศึกษา ซึ่งนักศึกษาสามารถยื่นผลการทดสอบความรู้ภาษาอังกฤษ ได้ตลอดระยะเวลาที่กำลังศึกษาอยู่ โดยไม่ต้องรอใกล้สำเร็จการศึกษา

หมายเหตุ \* หมวดวิชาศึกษาทั่วไป จัดการเรียนการสอนออนไลน์สมบูรณ์แบบ ศึกษารายละเอียด หน้า (4)

(1) เป็นชุดวิชาที่นักศึกษาต้องเข้ารับการฝึกปฏิบัติในวันและสถานที่ที่มหาวิทยาลัยกำหนด

(2) เป็นชุดวิชาที่นักศึกษาต้องลงทะเบียนเรียนในภาคการศึกษาสุดท้ายและเหลือไม่เกิน 3 ชุดวิชา ก่อนจบการศึกษาเท่านั้น

### 3. สำเร็จการศึกษา ปวส. หรืออนุปริญญาหรือเทียบเท่าในสาขาวิชาอื่นที่ไม่ใช่ทางด้านอุตสาหกรรม

#### โครงสร้างหลักสูตร

ก. หมวดวิชาศึกษาทั่วไป*	3	ชุดวิชา	(18 หน่วยกิต)
ข. หมวดวิชาเฉพาะ	14	ชุดวิชา	(84 หน่วยกิต)
รวมตลอดหลักสูตรต้องศึกษาไม่น้อยกว่า	17	ชุดวิชา	(102 หน่วยกิต)

(ใช้ระยะเวลาในการศึกษาตามโครงสร้างหลักสูตร 3 ปี)

#### รายละเอียดหลักสูตร

ก. หมวดวิชาศึกษาทั่วไป*	3	ชุดวิชา	(18 หน่วยกิต)
10121 อารยธรรมมนุษย์	10141	วิทยาศาสตร์ เทคโนโลยี และสิ่งแวดล้อมเพื่อชีวิต	10151 ไทยศึกษา
ข. หมวดวิชาเฉพาะ	14	ชุดวิชา	(84 หน่วยกิต)

#### - บัณฑิต 10 ชุดวิชา

97103 ความรู้ทั่วไปเกี่ยวกับบรรจุภัณฑ์	97314	เทคโนโลยีการวางแผนและ	97418	ความปลอดภัย อาชีวอนามัย และสิ่งแวดล้อมในอุตสาหกรรม
97214 วัสดุและการจัดการบรรจุภัณฑ์ อย่างยั่งยืน		การควบคุมทางการผลิต ในอุตสาหกรรม	97431	เทคโนโลยีการแปรรูป
97218 การจัดการดำเนินงานและ การเป็นผู้ประกอบการ	97317	ระบบสารสนเทศและระบบ อัตโนมัติในอุตสาหกรรม		บรรจุภัณฑ์ <sup>(1)</sup>
97220 การจัดการและการพัฒนาผลิตภัณฑ์	97320	นวัตกรรม การออกแบบ เทคโนโลยีผลิตภัณฑ์และ บรรจุภัณฑ์ <sup>(1)</sup>	97432	ประสบการณ์วิชาชีพเทคโนโลยี
				บรรจุภัณฑ์และการจัดการ
				ผลิตภัณฑ์ <sup>(2)</sup>

#### - และเลือก 2 ชุดวิชา จากชุดวิชาต่อไปนี้

71311 เทคโนโลยีการผลิตและ	97101	ความรู้ทั่วไปเกี่ยวกับการพิมพ์	99319	การออกแบบส่วนปฏิสัมพันธ์
แปรรูปอาหาร	97221	ความคิดสร้างสรรค์และ		บนเว็บและโมบาย
71314 การพัฒนาผลิตภัณฑ์อาหาร		การแก้ปัญหาในอุตสาหกรรม	99321	การประยุกต์เทคโนโลยี
94330 การจัดการผลิตผลและการ	97222	การเปลี่ยนผ่านสู่ดิจิทัลสำหรับ		สารสนเทศและการสื่อสาร
แปรรูปผลิตผลเกษตร		อุตสาหกรรมและธุรกิจ		สำหรับผู้สูงอายุ
94431 การจัดการการตลาดสินค้าเกษตร	97318	การออกแบบทางการพิมพ์		
		และบรรจุภัณฑ์ <sup>(1)</sup>		

หมายเหตุ \* หมวดวิชาศึกษาทั่วไป จัดการเรียนการสอนออนไลน์สมบูรณ์แบบ ศึกษารายละเอียด หน้า (4)

(1) เป็นชุดวิชาที่นักศึกษาต้องเข้ารับการฝึกปฏิบัติในวันและสถานที่ที่มหาวิทยาลัยกำหนด

(2) เป็นชุดวิชาที่นักศึกษาต้องลงทะเบียนเรียนในภาคการศึกษาสุดท้ายและเหลือไม่เกิน 3 ชุดวิชา ก่อนจบการศึกษาเท่านั้น

- และเลือกอีก 2 ชุดวิชา จากชุดวิชาต่อไปนี้

96102 คณิตศาสตร์และสถิติสำหรับ วิทยาศาสตร์และเทคโนโลยี	97419 การจัดการคุณภาพและ มาตรฐานอุตสาหกรรม	97420 การจัดการโลจิสติกส์และ โซ่อุปทานสำหรับอุตสาหกรรม
---	---	---

นอกเหนือจากชุดวิชาในโครงสร้างหลักสูตรแล้ว ผู้สมัครต้องมีผลการทดสอบความรู้ภาษาอังกฤษ STOU-EPT หรือผลการทดสอบความรู้ภาษาอังกฤษตามมาตรฐานระดับอุดมศึกษาจากสถาบันอื่นที่สอบผ่านมาแล้วไม่เกิน 2 ปี นับถึงวันที่ยื่นผลการทดสอบมาแสดงก่อนสำเร็จการศึกษา ซึ่งนักศึกษาสามารถยื่นผลการทดสอบความรู้ภาษาอังกฤษ ได้ตลอดระยะเวลาที่กำลังศึกษาอยู่ โดยไม่ต้องรอใกล้สำเร็จการศึกษา

4. สำเร็จการศึกษาปริญญาชั้นใดชั้นหนึ่งหรือเทียบเท่าในสาขาวิชาทางด้านอุตสาหกรรม

โครงสร้างหลักสูตร

ก. หมวดวิชาศึกษาทั่วไป*	1 ชุดวิชา	(6 หน่วยกิต)
ข. หมวดวิชาเฉพาะ	11 ชุดวิชา	(66 หน่วยกิต)
รวมตลอดหลักสูตรต้องศึกษาไม่น้อยกว่า	12 ชุดวิชา	(72 หน่วยกิต)

(ใช้ระยะเวลาในการศึกษาตามโครงสร้างหลักสูตร 2 ปี)

รายละเอียดหลักสูตร

ก. หมวดวิชาศึกษาทั่วไป*	1 ชุดวิชา	(6 หน่วยกิต)
10151 ไทยศึกษา		
ข. หมวดวิชาเฉพาะ	11 ชุดวิชา	(66 หน่วยกิต)

- บัณฑิต 9 ชุดวิชา

97103 ความรู้ทั่วไปเกี่ยวกับบรรจุภัณฑ์	97314 เทคโนโลยีการวางแผนและ การควบคุมทางการผลิต ในอุตสาหกรรม	97431 เทคโนโลยีการแปรรูป บรรจุภัณฑ์ <sup>(1)</sup>
97214 วัสดุและการจัดการบรรจุภัณฑ์ อย่างยั่งยืน		97432 ประสบการณ์วิชาชีพเทคโนโลยี บรรจุภัณฑ์และการจัดการ ผลิตภัณฑ์ <sup>(2)</sup>
97218 การจัดการดำเนินงานและ การเป็นผู้ประกอบการ	97317 ระบบสารสนเทศและระบบ อัตโนมัติในอุตสาหกรรม	
97220 การจัดการและการพัฒนากลยุทธ์ ผลิตภัณฑ์	97320 นวัตกรรม การออกแบบ เทคโนโลยีผลิตภัณฑ์และ บรรจุภัณฑ์ <sup>(1)</sup>	

หมายเหตุ \* หมวดวิชาศึกษาทั่วไป จัดการเรียนการสอนออนไลน์สมบูรณ์แบบ ศึกษารายละเอียด หน้า (4)

<sup>(1)</sup> เป็นชุดวิชาที่นักศึกษาต้องเข้ารับการฝึกปฏิบัติในวันและสถานที่ที่มหาวิทยาลัยกำหนด

<sup>(2)</sup> เป็นชุดวิชาที่นักศึกษาต้องลงทะเบียนเรียนในภาคการศึกษาสุดท้ายและเหลือไม่เกิน 3 ชุดวิชา ก่อนจบการศึกษาเท่านั้น



**- และเลือก 2 ชูตวิชา จากชูตวิชาต่อไปนี้**

71311 เทคโนโลยีการผลิตและแปรรูปอาหาร	97101 ความรู้ทั่วไปเกี่ยวกับการพิมพ์	99319 การออกแบบส่วนปฏิสัมพันธ์บนเว็บและโมบาย
71314 การพัฒนาผลิตภัณฑ์อาหาร	97221 ความคิดสร้างสรรค์และการแก้ปัญหาในอุตสาหกรรม	99321 การประยุกต์เทคโนโลยีสารสนเทศและการสื่อสารสำหรับผู้สูงอายุ
94330 การจัดการผลิตผลและการแปรรูปผลิตผลเกษตร	97222 การเปลี่ยนผ่านสู่ดิจิทัลสำหรับอุตสาหกรรมและธุรกิจ	
94431 การจัดการการตลาดสินค้าเกษตร	97318 การออกแบบทางการพิมพ์และบรรจุภัณฑ์ <sup>(1)</sup>	

นอกเหนือจากชูตวิชาในโครงสร้างหลักสูตรแล้ว ผู้สมัคร**ต้องมี**ผลการทดสอบความรู้ภาษาอังกฤษ STOU-EPT หรือผลการทดสอบความรู้ภาษาอังกฤษตามมาตรฐานระดับอุดมศึกษาจากสถาบันอื่นที่สอบผ่านมาแล้วไม่เกิน 2 ปี นับถึงวันที่ยื่นผลการทดสอบมาแสดงก่อนสำเร็จการศึกษา ซึ่งนักศึกษาสามารถยื่นผลการทดสอบความรู้ภาษาอังกฤษได้ตลอดระยะเวลาที่กำลังศึกษาอยู่ โดยไม่ต้องรอใกล้สำเร็จการศึกษา

**5. สำเร็จการศึกษาปริญญาชั้นใดชั้นหนึ่งหรือเทียบเท่าที่ไม่ใช่สาขาวิชาทางด้านอุตสาหกรรม****โครงสร้างหลักสูตร**

ก. หมวดวิชาศึกษาทั่วไป*	1 ชูตวิชา	(6 หน่วยกิต)
ข. หมวดวิชาเฉพาะ	14 ชูตวิชา	(84 หน่วยกิต)
รวมตลอดหลักสูตรต้องศึกษาไม่น้อยกว่า	15 ชูตวิชา	(90 หน่วยกิต)

(ใช้ระยะเวลาในการศึกษาตามโครงสร้างหลักสูตร 2 ปีครึ่ง)

**รายละเอียดหลักสูตร**

ก. หมวดวิชาศึกษาทั่วไป*	1 ชูตวิชา	(6 หน่วยกิต)
10151 ไทยศึกษา		
ข. หมวดวิชาเฉพาะ	14 ชูตวิชา	(84 หน่วยกิต)

**- บังคับ 10 ชูตวิชา**

97103 ความรู้ทั่วไปเกี่ยวกับบรรจุภัณฑ์	97314 เทคโนโลยีการวางแผนและการควบคุมทางการผลิตในอุตสาหกรรม	97419 การจัดการคุณภาพและมาตรฐานอุตสาหกรรม
97214 วัสดุและการจัดการบรรจุภัณฑ์อย่างยั่งยืน	97317 ระบบสารสนเทศและระบบอัตโนมัติในอุตสาหกรรม	97431 เทคโนโลยีการแปรรูปบรรจุภัณฑ์ <sup>(1)</sup>
97218 การจัดการดำเนินงานและการเป็นผู้ประกอบการ	97320 นวัตกรรม การออกแบบเทคโนโลยีผลิตภัณฑ์และบรรจุภัณฑ์ <sup>(1)</sup>	97432 ประสบการณ์วิชาชีพเทคโนโลยีบรรจุภัณฑ์และการจัดการผลิตภัณฑ์ <sup>(2)</sup>

หมายเหตุ \* หมวดวิชาศึกษาทั่วไป จัดการเรียนการสอนออนไลน์สมบูรณ์แบบ ศึกษารายละเอียด หน้า (4)

(1) เป็นชูตวิชาที่นักศึกษาต้องเข้ารับการฝึกปฏิบัติในวันและสถานที่ที่มหาวิทยาลัยกำหนด

(2) เป็นชูตวิชาที่นักศึกษาต้องลงทะเบียนเรียนในภาคการศึกษาสุดท้ายและเหลือไม่เกิน 3 ชูตวิชา ก่อนจบการศึกษาเท่านั้น



- และเลือก 2 ชุดวิชา จากชุดวิชาต่อไปนี้

71311 เทคโนโลยีการผลิตและ แปรรูปอาหาร	97101 ความรู้ทั่วไปเกี่ยวกับการพิมพ์	99319 การออกแบบส่วนปฏิสัมพันธ์ บนเว็บและโมบาย
71314 การพัฒนาผลิตภัณฑ์อาหาร	97221 ความคิดสร้างสรรค์และ การแก้ปัญหาในอุตสาหกรรม	99321 การประยุกต์เทคโนโลยี สารสนเทศและการสื่อสาร สำหรับผู้สูงอายุ
94330 การจัดการผลิตผลและการ แปรรูปผลิตผลเกษตร	97222 การเปลี่ยนผ่านสู่ดิจิทัลสำหรับ อุตสาหกรรมและธุรกิจ	
94431 การจัดการการตลาดสินค้าเกษตร	97318 การออกแบบทางการพิมพ์ และบรรจุภัณฑ์ <sup>(1)</sup>	

- และเลือกอีก 2 ชุดวิชา จากชุดวิชาต่อไปนี้

96102 คณิตศาสตร์และสถิติสำหรับ วิทยาศาสตร์และเทคโนโลยี	97418 ความปลอดภัย อาชีวอนามัย และสิ่งแวดล้อมในอุตสาหกรรม	97420 การจัดการโลจิสติกส์และ โซ่อุปทานสำหรับอุตสาหกรรม
---	---	---

นอกเหนือจากชุดวิชาในโครงสร้างหลักสูตรแล้ว ผู้สมัคร**ต้องมี**ผลการทดสอบความรู้ภาษาอังกฤษ STOU-EPT หรือผลการทดสอบความรู้ภาษาอังกฤษตามมาตรฐานระดับอุดมศึกษาจากสถาบันอื่นที่สอบผ่านมาแล้วไม่เกิน 2 ปี นับถึงวันที่ยื่นผลการทดสอบมาแสดงก่อนสำเร็จการศึกษา ซึ่งนักศึกษาสามารถยื่นผลการทดสอบความรู้ภาษาอังกฤษ ได้ตลอดระยะเวลาที่กำลังศึกษาอยู่ โดยไม่ต้องรอใกล้สำเร็จการศึกษา

หมายเหตุ <sup>(1)</sup> เป็นชุดวิชาที่นักศึกษาต้องเข้ารับการฝึกปฏิบัติในวันและสถานที่ที่มหาวิทยาลัยกำหนด

## คุณสมบัติของผู้สมัคร

หลักสูตรวิทยาศาสตรบัณฑิต

แขนงวิชาวิทยาการคอมพิวเตอร์ หลักสูตรปรับปรุง พ.ศ. 2565

- 1) วิชาเอกวิทยาการคอมพิวเตอร์ รหัส 96414
- 2) วิชาเอกวิทยาการข้อมูล รหัส 96424
- 3) วิชาเอกเทคโนโลยีสารสนเทศและการสื่อสาร รหัส 96434

ชื่อปริญญา

ชื่อย่อ

วิทยาศาสตรบัณฑิต (วิทยาการคอมพิวเตอร์)

วท.บ. (วิทยาการคอมพิวเตอร์)

Bachelor of Science (Computer Science)

B.Sc. (Computer Science)

(เปิดรับนักศึกษาใน ภาคต้น และ ภาคปลาย)

สาขาวิชา/แขนงวิชา/วิชาเอก	คุณสมบัติของผู้สมัคร
<p>สาขาวิชาวิทยาศาสตร์และเทคโนโลยี รหัส 96</p> <p>แขนงวิชาวิทยาการคอมพิวเตอร์</p> <ol style="list-style-type: none"> <li>1. วิชาเอกวิทยาการคอมพิวเตอร์ รหัส 96414 เปิดสอน 2 กลุ่มวิชา* ดังนี้               <ol style="list-style-type: none"> <li>1) วิทยาการคอมพิวเตอร์ประยุกต์ รหัส 1</li> <li>2) เว็บและโมบายเทคโนโลยี รหัส 2</li> </ol> </li> <li>2. วิชาเอกวิทยาการข้อมูล รหัส 96424</li> <li>3. วิชาเอกเทคโนโลยีสารสนเทศและการสื่อสาร รหัส 96434 เปิดสอน 2 กลุ่มวิชา* ดังนี้               <ol style="list-style-type: none"> <li>1) เทคโนโลยีการสื่อสาร รหัส 1</li> <li>2) เทคโนโลยีสารสนเทศธุรกิจ รหัส 2</li> </ol> </li> </ol>	<p>ต้องสำเร็จการศึกษาวุฒิมัธยมศึกษาใดวุฒิมัธยมศึกษาหนึ่ง ดังนี้</p> <ol style="list-style-type: none"> <li>1. สำเร็จการศึกษามัธยมศึกษาตอนต้น (ม.3) หรือเทียบเท่า ตามที่กระทรวงศึกษาธิการรับรอง และต้องเป็นผู้ที่มีประสบการณ์ ในการประกอบอาชีพ หรือการดำรงชีวิต หรือการเป็นผู้นำสังคม อย่างหนึ่งอย่างใดมาแล้วไม่น้อยกว่า 5 ปี หรือมีอายุไม่น้อยกว่า 25 ปี บริบูรณ์ ในวันเปิดภาคการศึกษาที่สมัคร โดยกรอกแบบฟอร์ม มสธ. 31 ในหน้า 536 และส่งมาพร้อมหลักฐานประกอบการสมัคร เพื่อใช้ประกอบการพิจารณารับเข้าศึกษา หรือ</li> <li>2. สำเร็จการศึกษามัธยมศึกษาตอนปลาย (ม.6) หรือเทียบเท่า ตามที่กระทรวงศึกษาธิการรับรอง หรือ</li> <li>3. สำเร็จการศึกษาประกาศนียบัตรวิชาชีพ (ปวช.) หรือเทียบเท่า หรือ</li> <li>4. สำเร็จการศึกษานุปริญญา หรือประกาศนียบัตรวิชาชีพชั้นสูง (ปวส.) หรือเทียบเท่าในสาขาวิชาคอมพิวเตอร์ เทคโนโลยีสารสนเทศ เทคโนโลยีการสื่อสาร โทรคมนาคม ไฟฟ้า อิเล็กทรอนิกส์ จากสถาบันอุดมศึกษาที่สภามหาวิทยาลัยรับรอง หรือ</li> </ol>
<p>*ผู้สมัครต้องกรอกชื่อและรหัสกลุ่มวิชา ที่ต้องการศึกษาลงในใบสมัครฯ (มสธ.1) ข้อ 17.3 ให้ครบถ้วน มิฉะนั้นการสมัครของท่านจะไม่สมบูรณ์</p>	<p>ศึกษาโครงสร้างและรายละเอียดของหลักสูตร หน้า 482-504 สมัครภาคต้น ศึกษาโปรแกรมการลงทะเบียนเรียน หน้า 511-513 สมัครภาคปลาย ศึกษาโปรแกรมการลงทะเบียนเรียน หน้า 517-520</p>

สาขาวิชา/แขนงวิชา/วิชาเอก	คุณสมบัติของผู้สมัคร
<p><b>สาขาวิชาวิทยาศาสตร์และเทคโนโลยี รหัส 96</b></p> <p><b>แขนงวิชาวิทยาการคอมพิวเตอร์</b></p> <p><b>1. วิชาเอกวิทยาการคอมพิวเตอร์ รหัส 96414</b></p> <p><b>เปิดสอน 2 กลุ่มวิชา* ดังนี้</b></p> <p>1) วิทยาการคอมพิวเตอร์ประยุกต์ รหัส 1</p> <p>2) เว็บและโบายเทคโนโลยี รหัส 2</p> <p><b>2. วิชาเอกวิทยาการข้อมูล รหัส 96424</b></p> <p><b>3. วิชาเอกเทคโนโลยีสารสนเทศและการสื่อสาร รหัส 96434</b></p> <p><b>เปิดสอน 2 กลุ่มวิชา* ดังนี้</b></p> <p>1) เทคโนโลยีการสื่อสาร รหัส 1</p> <p>2) เทคโนโลยีสารสนเทศธุรกิจ รหัส 2 (ต่อ)</p> <div style="border: 1px solid black; padding: 5px; margin-top: 10px;"> <p>*ผู้สมัครต้องกรอกชื่อและรหัสกลุ่มวิชาที่ต้องการศึกษาลงในใบสมัครฯ (มสธ.1) ข้อ 17.3 ให้ครบถ้วน มิฉะนั้นการสมัครของท่านจะไม่สมบูรณ์</p> </div>	<p>5. สำเร็จการศึกษาอนุปริญญา หรือประกาศนียบัตรวิชาชีพชั้นสูง (ปวส.) หรือเทียบเท่า<b>ที่ไม่ใช่</b>สาขาวิชาคอมพิวเตอร์ เทคโนโลยีสารสนเทศ เทคโนโลยีการสื่อสาร โทรคมนาคม ไฟฟ้า อิเล็กทรอนิกส์ จากสถาบันอุดมศึกษาที่สภามหาวิทยาลัยรับรอง <b>หรือ</b></p> <p>6. สำเร็จการศึกษาอนุปริญญาบริหารธุรกิจ สาขาวิชาคอมพิวเตอร์ธุรกิจ จากวิทยาลัยชุมชน <b>หรือ</b></p> <p>7. สำเร็จการศึกษาปริญญาชั้นใดชั้นหนึ่งหรือเทียบเท่าในสาขาวิชาคอมพิวเตอร์ เทคโนโลยีสารสนเทศ เทคโนโลยีการสื่อสาร โทรคมนาคม ไฟฟ้า อิเล็กทรอนิกส์ จากสถาบันอุดมศึกษาที่สภามหาวิทยาลัยรับรอง <b>หรือ</b></p> <p>8. สำเร็จการศึกษาปริญญาชั้นใดชั้นหนึ่งหรือเทียบเท่า<b>ที่ไม่ใช่</b>สาขาวิชาคอมพิวเตอร์ เทคโนโลยีสารสนเทศ เทคโนโลยีการสื่อสาร โทรคมนาคม ไฟฟ้า อิเล็กทรอนิกส์ จากสถาบันอุดมศึกษาที่สภามหาวิทยาลัยรับรอง <b>หรือ</b></p> <p>9. เป็นนักศึกษาทดลองเรียนระดับปริญญาตรีที่สอบผ่านชุดวิชา ในหมวดวิชาศึกษาทั่วไปมาแล้ว 4 ชุดวิชา ตามโครงสร้างหลักสูตรที่สาขาวิชากำหนด</p> <div style="border: 1px solid black; padding: 5px; margin-top: 10px;"> <p>ศึกษาโครงสร้างและรายละเอียดของหลักสูตร หน้า 482-504</p> <p>สมัครภาคต้น ศึกษาโปรแกรมการลงทะเบียนเรียน หน้า 511-513</p> <p>สมัครภาคปลาย ศึกษาโปรแกรมการลงทะเบียนเรียน หน้า 517-520</p> </div>

นักศึกษาที่ศึกษาในโครงสร้างหลักสูตรปรับปรุง พ.ศ. 2565 หากไม่สำเร็จการศึกษาในปีการศึกษา 2572 มหาวิทยาลัยจะโอนนักศึกษาเข้าสู่หลักสูตรปรับปรุงฉบับใหม่โดยอัตโนมัติ

## โครงสร้างและรายละเอียดของหลักสูตร

### หลักสูตรวิทยาศาสตรบัณฑิต

### แผนกวิชาวิทยาการคอมพิวเตอร์ หลักสูตรปรับปรุง พ.ศ. 2565

### วิชาเอกวิทยาการคอมพิวเตอร์ รหัส 96414

#### 1. สำเร็จการศึกษา ม.3 หรือเทียบเท่า หรือ ม.6 หรือเทียบเท่า หรือ ปวช. หรือเทียบเท่า

หรือเป็นนักศึกษาทดลองเรียนระดับปริญญาตรีที่สอบผ่านชุดวิชาในหมวดวิชาศึกษาทั่วไปมาแล้ว 4 ชุดวิชา  
ตามโครงสร้างหลักสูตรที่สาขาวิชากำหนด

#### โครงสร้างหลักสูตร

ก. หมวดวิชาศึกษาทั่วไป*	5	ชุดวิชา	(30 หน่วยกิต)
ข. หมวดวิชาเฉพาะ	15	ชุดวิชา	(90 หน่วยกิต)
ค. หมวดวิชาเลือกเสรี	1	ชุดวิชา	(6 หน่วยกิต)
รวมตลอดหลักสูตรต้องศึกษาไม่น้อยกว่า	21	ชุดวิชา	(126 หน่วยกิต)

(ใช้ระยะเวลาในการศึกษาตามโครงสร้างหลักสูตร 3 ปีครึ่ง)

#### รายละเอียดหลักสูตร

ก. หมวดวิชาศึกษาทั่วไป*	5	ชุดวิชา	(30 หน่วยกิต)
10103 ทักษะชีวิต	10131	สังคมมนุษย์	10151 ไทยศึกษา
10111 ภาษาอังกฤษเพื่อการสื่อสาร	10141	วิทยาศาสตร์ เทคโนโลยี และสิ่งแวดล้อมเพื่อชีวิต	

ข. หมวดวิชาเฉพาะ 15 ชุดวิชา (90 หน่วยกิต)

#### วิชาแกน 2 ชุดวิชา

96102 คณิตศาสตร์และสถิติสำหรับ วิทยาศาสตร์และเทคโนโลยี	99203 คณิตศาสตร์สำหรับ วิทยาการคอมพิวเตอร์
---	---

#### วิชาเฉพาะด้าน 13 ชุดวิชา

##### - บัณฑิต 9 ชุดวิชา

96304 การสื่อสารข้อมูลและระบบ เครือข่ายคอมพิวเตอร์	99301 เทคโนโลยีการบริการผ่านเว็บ และการประยุกต์	99316 การวิเคราะห์และออกแบบ ระบบเชิงวัตถุ
96408 การจัดการระบบฐานข้อมูล <sup>(1)</sup>	99314 โครงสร้างข้อมูลและขั้นตอนวิธี	99420 การโปรแกรมเว็บ <sup>(1)</sup>
96414 การโปรแกรมคอมพิวเตอร์ <sup>(1)</sup>	99315 สถาปัตยกรรมคอมพิวเตอร์ และระบบปฏิบัติการ	99429 ประสบการณ์วิชาชีพ วิทยาการคอมพิวเตอร์ <sup>(2)</sup>

หมายเหตุ \* หมวดวิชาศึกษาทั่วไป จัดการเรียนการสอนออนไลน์สมบูรณ์แบบ ศึกษารายละเอียด หน้า (4)

<sup>(1)</sup> เป็นชุดวิชาที่นักศึกษาต้องเข้ารับการฝึกปฏิบัติในวันและสถานที่ที่มหาวิทยาลัยกำหนด

<sup>(2)</sup> เป็นชุดวิชาที่นักศึกษาต้องลงทะเบียนเรียนในภาคการศึกษาสุดท้ายและเหลือไม่เกิน 3 ชุดวิชา ก่อนจบการศึกษาเท่านั้น

**- และเลือก 2 ชุติวิชา จากชุติวิชาต่อไปนี้**

99201 วิทยาศาสตร์สำหรับเทคโนโลยี	99313 การสื่อสารไร้สายและเครือข่าย	99414 เทคโนโลยีมัลติมีเดีย
สารสนเทศและการสื่อสาร	99402 การจัดการความมั่นคงปลอดภัย	99419 ความมั่นคงปลอดภัยไซเบอร์
99205 หลักวิทยาการข้อมูลและ	ในระบบคอมพิวเตอร์	99424 ปัญญาประดิษฐ์และการเรียนรู้
การแสดงผลด้วยแผนภาพ	99410 การจัดการและการออกแบบ	ของเครื่อง <sup>(1)</sup>
	ระบบโทรคมนาคม	

**- และเลือกอีก 2 ชุติวิชา จากกลุ่มวิชาใดกลุ่มวิชาหนึ่ง ต่อไปนี้****1) กลุ่มวิชาวิทยาการคอมพิวเตอร์ประยุกต์ รหัส 1**

99415 วิศวกรรมซอฟต์แวร์	99421 การโปรแกรมเชิงวัตถุ <sup>(1)</sup>
-------------------------	--

**2) กลุ่มวิชาเว็บและโมบายเทคโนโลยี รหัส 2**

99319 การออกแบบส่วนปฏิสัมพันธ์	99422 การโปรแกรมประยุกต์
บนเว็บและโมบาย	บนอุปกรณ์เคลื่อนที่ <sup>(1)</sup>

**ค. หมวดวิชาเลือกเสรี****1 ชุติวิชา (6 หน่วยกิต)**

สามารถเลือกศึกษาได้จากชุติวิชาหรือรายวิชาต่าง ๆ ที่เปิดสอนตามโครงการสัมฤทธิ์บัตร หรือในหลักสูตรระดับประกาศนียบัตรปริญญาตรีหรือเทียบเท่า ยกเว้นชุติวิชาหรือรายวิชาที่มีลักษณะดังต่อไปนี้

- (1) ชุติวิชาประสบการณ์วิชาชีพของทุกสาขาวิชา
- (2) ชุติวิชาหรือรายวิชาที่มีเนื้อหาซ้ำซ้อนกับชุติวิชาบังคับอื่น ๆ ในหลักสูตรที่เรียน
- (3) ชุติวิชาหรือรายวิชาที่มีการกำหนดคุณสมบัติและทักษะพื้นฐานไว้โดยเฉพาะ
- (4) ชุติวิชาหรือรายวิชาที่สภาวิชาการมีมติอนุมัติไม่ให้เป็นชุติวิชาเลือกเสรี
- (5) ชุติวิชาหรือรายวิชาที่มีเนื้อหาและมีการทำกิจกรรมภาคปฏิบัติ หรือตามที่สภาวิชาชีพหรือองค์กรวิชาชีพกำหนด

โปรดศึกษารายละเอียดจากเอกสารหลักสูตรการศึกษาของสาขาวิชาที่มหาวิทยาลัยจัดส่งให้ในการตอบรับเป็นนักศึกษาของมหาวิทยาลัยหรือที่เว็บไซต์ของมหาวิทยาลัย <https://www.stou.ac.th> ไปที่ หลักสูตรที่เปิดสอน → หลักสูตรปริญญาตรี → สาขาวิชา/แขนงวิชา/วิชาเอก (ที่สมัครเข้าศึกษา) → การลงทะเบียนเรียนชุติวิชาเลือกเสรี

นอกเหนือจากชุติวิชาในโครงสร้างหลักสูตรแล้ว ผู้สมัครต้องมีผลการทดสอบความรู้ภาษาอังกฤษ STOU-EPT หรือผลการทดสอบความรู้ภาษาอังกฤษตามมาตรฐานระดับอุดมศึกษาจากสถาบันอื่นที่สอบผ่านมาแล้วไม่เกิน 2 ปี นับถึงวันที่ยื่นผลการทดสอบมาแสดงก่อนสำเร็จการศึกษา ซึ่งนักศึกษาสามารถยื่นผลการทดสอบความรู้ภาษาอังกฤษได้ตลอดระยะเวลาที่กำลังศึกษาอยู่ โดยไม่ต้องรอใกล้สำเร็จการศึกษา

หมายเหตุ <sup>(1)</sup> เป็นชุติวิชาที่นักศึกษาต้องเข้ารับการฝึกปฏิบัติในวันและสถานที่ที่มหาวิทยาลัยกำหนด

2. สำเร็จการศึกษาอนุปริญญา หรือประกาศนียบัตรวิชาชีพชั้นสูง (ปวส.) หรือเทียบเท่าในสาขาวิชา  
คอมพิวเตอร์ เทคโนโลยีสารสนเทศ เทคโนโลยีการสื่อสาร โทรคมนาคม ไฟฟ้า อิเล็กทรอนิกส์ หรือ  
อนุปริญญาบริหารธุรกิจ สาขาวิชาคอมพิวเตอร์ธุรกิจ จากวิทยาลัยชุมชน

โครงสร้างหลักสูตร

ก. หมวดวิชาศึกษาทั่วไป*	3	ชุดวิชา	(18 หน่วยกิต)
ข. หมวดวิชาเฉพาะ	10	ชุดวิชา	(60 หน่วยกิต)
ค. หมวดวิชาเลือกเสรี	1	ชุดวิชา	(6 หน่วยกิต)
รวมตลอดหลักสูตรต้องศึกษาไม่น้อยกว่า	14	ชุดวิชา	(84 หน่วยกิต)

(ใช้ระยะเวลาในการศึกษาตามโครงสร้างหลักสูตร 2 ปีครึ่ง)

รายละเอียดหลักสูตร

ก. หมวดวิชาศึกษาทั่วไป*	3	ชุดวิชา	(18 หน่วยกิต)
10121 อารยธรรมมนุษย์	10131 สังคมมนุษย์	10151 ไทยศึกษา	
ข. หมวดวิชาเฉพาะ	10	ชุดวิชา	(60 หน่วยกิต)

วิชาแกน 2 ชุดวิชา

96102 คณิตศาสตร์และสถิติสำหรับ วิทยาศาสตร์และเทคโนโลยี	99203 คณิตศาสตร์สำหรับ วิทยาการคอมพิวเตอร์
---	---

วิชาเฉพาะด้าน 8 ชุดวิชา

- บัณฑิต 6 ชุดวิชา

96408 การจัดการระบบฐานข้อมูล <sup>(1)</sup>	99301 เทคโนโลยีการบริการผ่านเว็บ และการประยุกต์	99420 การโปรแกรมเว็บ <sup>(1)</sup>
96414 การโปรแกรมคอมพิวเตอร์ <sup>(1)</sup>	99316 การวิเคราะห์และออกแบบ ระบบเชิงวัตถุ	99429 ประสบการณ์วิชาชีพ วิทยาการคอมพิวเตอร์ <sup>(2)</sup>

- และเลือกอีก 2 ชุดวิชา จากกลุ่มวิชาใดกลุ่มวิชาหนึ่ง ต่อไปนี้

1) กลุ่มวิชาวิทยาการคอมพิวเตอร์ประยุกต์ รหัส 1

99415 วิศวกรรมซอฟต์แวร์	99421 การโปรแกรมเชิงวัตถุ <sup>(1)</sup>
-------------------------	--

2) กลุ่มวิชาเว็บและมัลติมีเดีย รหัส 2

99319 การออกแบบส่วนปฏิสัมพันธ์ บนเว็บและมัลติมีเดีย	99422 การโปรแกรมประยุกต์ บนอุปกรณ์เคลื่อนที่ <sup>(1)</sup>
--	--

หมายเหตุ \* หมวดวิชาศึกษาทั่วไป จัดการเรียนการสอนออนไลน์สมบูรณ์แบบ ศึกษารายละเอียด หน้า (4)

(1) เป็นชุดวิชาที่นักศึกษาต้องเข้ารับการฝึกปฏิบัติในวันและสถานที่ที่มหาวิทยาลัยกำหนด

(2) เป็นชุดวิชาที่นักศึกษาต้องลงทะเบียนเรียนในภาคการศึกษาสุดท้ายและเหลือไม่เกิน 3 ชุดวิชา ก่อนจบการศึกษาเท่านั้น

**ค. หมวดวิชาเลือกเสรี****1 ชุติวิชา (6 หน่วยกิต)**

สามารถเลือกศึกษาได้จากชุติวิชาหรือรายวิชาต่าง ๆ ที่เปิดสอนตามโครงการสัมฤทธิ์บัตร หรือในหลักสูตรระดับประกาศนียบัตรปริญญาตรีหรือเทียบเท่า ยกเว้นชุติวิชาหรือรายวิชาที่มีลักษณะดังต่อไปนี้

- (1) ชุติวิชาประสบการณ์วิชาชีพของทุกสาขาวิชา
- (2) ชุติวิชาหรือรายวิชาที่มีเนื้อหาซ้ำซ้อนกับชุติวิชาบังคับอื่น ๆ ในหลักสูตรที่เรียน
- (3) ชุติวิชาหรือรายวิชาที่มีการกำหนดคุณสมบัติและทักษะพื้นฐานไว้โดยเฉพาะ
- (4) ชุติวิชาหรือรายวิชาที่สภาวิชาการมีมติอนุมัติไม่ให้เป็นชุติวิชาเลือกเสรี
- (5) ชุติวิชาหรือรายวิชาที่มีเนื้อหาและมีการทำกิจกรรมภาคปฏิบัติ หรือตามที่สภาวิชาชีพหรือองค์กรวิชาชีพกำหนด

โปรดศึกษารายละเอียดจากเอกสารหลักสูตรการศึกษาของสาขาวิชาที่มหาวิทยาลัยจัดส่งให้ในการตอบรับเป็นนักศึกษาของมหาวิทยาลัยหรือที่เว็บไซต์ของมหาวิทยาลัย <https://www.stou.ac.th> ไปที่ หลักสูตรที่เปิดสอน → หลักสูตรปริญญาตรี → สาขาวิชา/แขนงวิชา/วิชาเอก (ที่สมัครเข้าศึกษา) → การลงทะเบียนเรียนชุติวิชาเลือกเสรี

นอกเหนือจากชุติวิชาในโครงสร้างหลักสูตรแล้ว ผู้สมัครต้องมีผลการทดสอบความรู้ภาษาอังกฤษ STOU-EPT หรือผลการทดสอบความรู้ภาษาอังกฤษตามมาตรฐานระดับอุดมศึกษาจากสถาบันอื่นที่สอบผ่านมาแล้วไม่เกิน 2 ปี นับถึงวันที่ยื่นผลการทดสอบมาแสดงก่อนสำเร็จการศึกษา ซึ่งนักศึกษาสามารถยื่นผลการทดสอบความรู้ภาษาอังกฤษได้ตลอดระยะเวลาที่กำลังศึกษาอยู่ โดยไม่ต้องรอใกล้สำเร็จการศึกษา

### 3. สำเร็จการศึกษานุปริญญา หรือประกาศนียบัตรวิชาชีพชั้นสูง (ปวส.) หรือเทียบเท่าที่ไม่ใช่สาขาวิชาคอมพิวเตอร์ เทคโนโลยีสารสนเทศ เทคโนโลยีการสื่อสาร โทรคมนาคม ไฟฟ้า อิเล็กทรอนิกส์

**โครงสร้างหลักสูตร**

ก. หมวดวิชาศึกษาทั่วไป*	3	ชุติวิชา	(18 หน่วยกิต)
ข. หมวดวิชาเฉพาะ	13	ชุติวิชา	(78 หน่วยกิต)
ค. หมวดวิชาเลือกเสรี	1	ชุติวิชา	(6 หน่วยกิต)
รวมตลอดหลักสูตรต้องศึกษาไม่น้อยกว่า	17	ชุติวิชา	(102 หน่วยกิต)

(ใช้ระยะเวลาในการศึกษาตามโครงสร้างหลักสูตร 3 ปี)

**รายละเอียดหลักสูตร**

ก. หมวดวิชาศึกษาทั่วไป*	3	ชุติวิชา	(18 หน่วยกิต)
10121 อารยธรรมมนุษย์	10131 สังคมมนุษย์	10151 ไทยศึกษา	
ข. หมวดวิชาเฉพาะ	13	ชุติวิชา	(78 หน่วยกิต)

**วิชาแกน 2 ชุติวิชา**

96102 คณิตศาสตร์และสถิติสำหรับ วิทยาศาสตร์และเทคโนโลยี	99203 คณิตศาสตร์สำหรับ วิทยาการคอมพิวเตอร์
---	---

## วิชาเฉพาะด้าน 11 ชุดวิชา

## - บัณฑิต 9 ชุดวิชา

96304 การสื่อสารข้อมูลและระบบ เครือข่ายคอมพิวเตอร์	99301 เทคโนโลยีการบริการผ่านเว็บ และการประยุกต์	99316 การวิเคราะห์และออกแบบ ระบบเชิงวัตถุ
96408 การจัดการระบบฐานข้อมูล <sup>(1)</sup>	99314 โครงสร้างข้อมูลและขั้นตอนวิธี	99420 การโปรแกรมเว็บ <sup>(1)</sup>
96414 การโปรแกรมคอมพิวเตอร์ <sup>(1)</sup>	99315 สถาปัตยกรรมคอมพิวเตอร์ และระบบปฏิบัติการ	99429 ประสบการณ์วิชาชีพ วิทยาการคอมพิวเตอร์ <sup>(2)</sup>

## - และเลือกอีก 2 ชุดวิชา จากกลุ่มวิชาใดกลุ่มวิชาหนึ่ง ต่อไปนี้

## 1) กลุ่มวิชาวิทยาการคอมพิวเตอร์ประยุกต์ รหัส 1

99415 วิศวกรรมซอฟต์แวร์	99421 การโปรแกรมเชิงวัตถุ <sup>(1)</sup>
-------------------------	--

## 2) กลุ่มวิชาเว็บและโมบายเทคโนโลยี รหัส 2

99319 การออกแบบส่วนปฏิสัมพันธ์ บนเว็บและโมบาย	99422 การโปรแกรมประยุกต์ บนอุปกรณ์เคลื่อนที่ <sup>(1)</sup>
--	--

## ค. หมวดวิชาเลือกเสรี 1 ชุดวิชา (6 หน่วยกิต)

สามารถเลือกศึกษาได้จากชุดวิชาหรือรายวิชาต่าง ๆ ที่เปิดสอนตามโครงการสัมฤทธิ์บัตร หรือในหลักสูตรระดับประกาศนียบัตร  
ปริญญาตรีหรือเทียบเท่า ยกเว้นชุดวิชาหรือรายวิชาที่มีลักษณะดังต่อไปนี้

- (1) ชุดวิชาประสบการณ์วิชาชีพของทุกสาขาวิชา
- (2) ชุดวิชาหรือรายวิชาที่มีเนื้อหาซ้ำซ้อนกับชุดวิชาบังคับอื่น ๆ ในหลักสูตรที่เรียน
- (3) ชุดวิชาหรือรายวิชาที่มีการกำหนดคุณสมบัติและทักษะพื้นฐานไว้โดยเฉพาะ
- (4) ชุดวิชาหรือรายวิชาที่สภาวิชาการมีมติไม่ให้เป็นชุดวิชาเลือกเสรี
- (5) ชุดวิชาหรือรายวิชาที่มีเนื้อหาและมีการทำกิจกรรมภาคปฏิบัติ หรือตามที่สภาวิชาชีพหรือองค์กรวิชาชีพกำหนด

โปรดศึกษารายละเอียดจากเอกสารหลักสูตรการศึกษาของสาขาวิชาที่มหาวิทยาลัยจัดส่งให้ในการตอบรับเป็นนักศึกษาของ  
มหาวิทยาลัยหรือที่เว็บไซต์ของมหาวิทยาลัย <https://www.stou.ac.th> ไปที่ หลักสูตรที่เปิดสอน → หลักสูตรปริญญาตรี →  
สาขาวิชา/แขนงวิชา/วิชาเอก (ที่สมัครเข้าศึกษา) → การลงทะเบียนเรียนชุดวิชาเลือกเสรี

นอกเหนือจากชุดวิชาในโครงสร้างหลักสูตรแล้ว ผู้สมัครต้องมีผลการทดสอบความรู้ภาษาอังกฤษ STOU-EPT  
หรือผลการทดสอบความรู้ภาษาอังกฤษตามมาตรฐานระดับอุดมศึกษาจากสถาบันอื่นที่สอบผ่านมาแล้วไม่เกิน 2 ปี  
นับถึงวันที่ยื่นผลการทดสอบมาแสดงก่อนสำเร็จการศึกษา ซึ่งนักศึกษาสามารถยื่นผลการทดสอบความรู้ภาษาอังกฤษ  
ได้ตลอดระยะเวลาที่กำลังศึกษาอยู่ โดยไม่ต้องรอใกล้สำเร็จการศึกษา

หมายเหตุ <sup>(1)</sup> เป็นชุดวิชาที่นักศึกษาต้องเข้ารับการฝึกปฏิบัติในวันและสถานที่ที่มหาวิทยาลัยกำหนด

<sup>(2)</sup> เป็นชุดวิชาที่นักศึกษาต้องลงทะเบียนเรียนในภาคการศึกษาสุดท้ายและเหลือไม่เกิน 3 ชุดวิชา ก่อนจบการศึกษาเท่านั้น



#### 4. สำเร็จการศึกษาปริญญาชั้นใดชั้นหนึ่งหรือเทียบเท่าในสาขาวิชาคอมพิวเตอร์ เทคโนโลยีสารสนเทศ เทคโนโลยีการสื่อสาร โทรคมนาคม ไฟฟ้า อิเล็กทรอนิกส์

##### โครงสร้างหลักสูตร

ก. หมวดวิชาศึกษาทั่วไป*	1	ชุดวิชา	(6 หน่วยกิต)
ข. หมวดวิชาเฉพาะ	10	ชุดวิชา	(60 หน่วยกิต)
ค. หมวดวิชาเลือกเสรี	1	ชุดวิชา	(6 หน่วยกิต)
รวมตลอดหลักสูตรต้องศึกษาไม่น้อยกว่า	12	ชุดวิชา	(72 หน่วยกิต)

(ใช้ระยะเวลาในการศึกษาตามโครงสร้างหลักสูตร 2 ปี)

##### รายละเอียดหลักสูตร

ก. หมวดวิชาศึกษาทั่วไป*	1	ชุดวิชา	(6 หน่วยกิต)
10151 ไทยศึกษา			
ข. หมวดวิชาเฉพาะ	10	ชุดวิชา	(60 หน่วยกิต)

##### วิชาแกน 2 ชุดวิชา

96102 คณิตศาสตร์และสถิติสำหรับ วิทยาศาสตร์และเทคโนโลยี	99203 คณิตศาสตร์สำหรับ วิทยาการคอมพิวเตอร์
---	---

##### วิชาเฉพาะด้าน 8 ชุดวิชา

##### - บังคับ 6 ชุดวิชา

96408 การจัดการระบบฐานข้อมูล <sup>(1)</sup>	99301 เทคโนโลยีการบริการผ่านเว็บ และการประยุกต์	99420 การโปรแกรมเว็บ <sup>(1)</sup>
96414 การโปรแกรมคอมพิวเตอร์ <sup>(1)</sup>	99316 การวิเคราะห์และออกแบบ ระบบเชิงวัตถุ	99429 ประสบการณ์วิชาชีพ วิทยาการคอมพิวเตอร์ <sup>(2)</sup>

##### - และเลือก 2 ชุดวิชา จากกลุ่มวิชาใดกลุ่มวิชาหนึ่ง ต่อไปนี้

##### 1) กลุ่มวิชาวิทยาการคอมพิวเตอร์ประยุกต์ รหัส 1

99415 วิศวกรรมซอฟต์แวร์	99421 การโปรแกรมเชิงวัตถุ <sup>(1)</sup>
-------------------------	--

##### 2) กลุ่มวิชาเว็บและมัลติมีเดีย รหัส 2

99319 การออกแบบส่วนปฏิสัมพันธ์ บนเว็บและมัลติมีเดีย	99422 การโปรแกรมประยุกต์ บนอุปกรณ์เคลื่อนที่ <sup>(1)</sup>
--	--

หมายเหตุ \* หมวดวิชาศึกษาทั่วไป จัดการเรียนการสอนออนไลน์สมบูรณ์แบบ ศึกษารายละเอียด หน้า (4)

<sup>(1)</sup> เป็นชุดวิชาที่นักศึกษาต้องเข้ารับการฝึกปฏิบัติในวันและสถานที่ที่มหาวิทยาลัยกำหนด

<sup>(2)</sup> เป็นชุดวิชาที่นักศึกษาต้องลงทะเบียนเรียนในภาคการศึกษาสุดท้ายและเหลือไม่เกิน 3 ชุดวิชา ก่อนจบการศึกษาเท่านั้น

## ค. หมวดวิชาเลือกเสรี

## 1 ชุดวิชา (6 หน่วยกิต)

สามารถเลือกศึกษาได้จากชุดวิชาหรือรายวิชาต่าง ๆ ที่เปิดสอนตามโครงการสัมฤทธิ์บัตร หรือในหลักสูตรระดับประกาศนียบัตรปริญญาตรีหรือเทียบเท่า ยกเว้นชุดวิชาหรือรายวิชาที่มีลักษณะดังต่อไปนี้

- (1) ชุดวิชาประสบการณ์วิชาชีพของทุกสาขาวิชา
- (2) ชุดวิชาหรือรายวิชาที่มีเนื้อหาซ้ำซ้อนกับชุดวิชาบังคับอื่น ๆ ในหลักสูตรที่เรียน
- (3) ชุดวิชาหรือรายวิชาที่มีการกำหนดคุณสมบัติและทักษะพื้นฐานไว้โดยเฉพาะ
- (4) ชุดวิชาหรือรายวิชาที่สภาวิชาการมีมติอนุมัติไม่ให้เป็นชุดวิชาเลือกเสรี
- (5) ชุดวิชาหรือรายวิชาที่มีเนื้อหาและมีการทำกิจกรรมภาคปฏิบัติ หรือตามที่สภาวิชาชีพหรือองค์กรวิชาชีพกำหนด

โปรดศึกษารายละเอียดจากเอกสารหลักสูตรการศึกษาของสาขาวิชาที่มหาวิทยาลัยจัดส่งให้ในการตอบรับเป็นนักศึกษาของมหาวิทยาลัยหรือที่เว็บไซต์ของมหาวิทยาลัย <https://www.stou.ac.th> ไปที่ หลักสูตรที่เปิดสอน → หลักสูตรปริญญาตรี → สาขาวิชา/แขนงวิชา/วิชาเอก (ที่สมัครเข้าศึกษา) → การลงทะเบียนเรียนชุดวิชาเลือกเสรี

นอกเหนือจากชุดวิชาในโครงสร้างหลักสูตรแล้ว ผู้สมัครต้องมีผลการทดสอบความรู้ภาษาอังกฤษ STOU-EPT หรือผลการทดสอบความรู้ภาษาอังกฤษตามมาตรฐานระดับอุดมศึกษาจากสถาบันอื่นที่สอบผ่านมาแล้วไม่เกิน 2 ปี นับถึงวันที่ยื่นผลการทดสอบมาแสดงก่อนสำเร็จการศึกษา ซึ่งนักศึกษาสามารถยื่นผลการทดสอบความรู้ภาษาอังกฤษได้ตลอดระยะเวลาที่กำลังศึกษาอยู่ โดยไม่ต้องรอใกล้สำเร็จการศึกษา

### 5. สำเร็จการศึกษาปริญญาชั้นใดชั้นหนึ่งหรือเทียบเท่าที่ไม่ใช่สาขาวิชาคอมพิวเตอร์ เทคโนโลยีสารสนเทศ เทคโนโลยีการสื่อสาร โทรคมนาคม ไฟฟ้า อิเล็กทรอนิกส์

#### โครงสร้างหลักสูตร

ก. หมวดวิชาศึกษาทั่วไป*	1	ชุดวิชา	(6 หน่วยกิต)
ข. หมวดวิชาเฉพาะ	13	ชุดวิชา	(78 หน่วยกิต)
ค. หมวดวิชาเลือกเสรี	1	ชุดวิชา	(6 หน่วยกิต)
รวมตลอดหลักสูตรต้องศึกษาไม่น้อยกว่า	15	ชุดวิชา	(90 หน่วยกิต)

(ใช้ระยะเวลาในการศึกษาตามโครงสร้างหลักสูตร 2 ปีครึ่ง)

#### รายละเอียดหลักสูตร

ก. หมวดวิชาศึกษาทั่วไป*	1	ชุดวิชา	(6 หน่วยกิต)
-------------------------	---	---------	--------------

10151 ไทยศึกษา

ข. หมวดวิชาเฉพาะ	13	ชุดวิชา	(78 หน่วยกิต)
------------------	----	---------	---------------

#### วิชาแกน 2 ชุดวิชา

96102 คณิตศาสตร์และสถิติสำหรับ วิทยาศาสตร์และเทคโนโลยี	99203 คณิตศาสตร์สำหรับ วิทยาการคอมพิวเตอร์
---	---

**วิชาเฉพาะด้าน 11 ชุดวิชา****- บังคับ 9 ชุดวิชา**

96304 การสื่อสารข้อมูลและระบบ เครือข่ายคอมพิวเตอร์	99301 เทคโนโลยีการบริการผ่านเว็บ และการประยุกต์	99316 การวิเคราะห์และออกแบบ ระบบเชิงวัตถุ
96408 การจัดการระบบฐานข้อมูล <sup>(1)</sup>	99314 โครงสร้างข้อมูลและขั้นตอนวิธี	99420 การโปรแกรมเว็บ <sup>(1)</sup>
96414 การโปรแกรมคอมพิวเตอร์ <sup>(1)</sup>	99315 สถาปัตยกรรมคอมพิวเตอร์ และระบบปฏิบัติการ	99429 ประสบการณ์วิชาชีพ วิทยาการคอมพิวเตอร์ <sup>(2)</sup>

**- และเลือกอีก 2 ชุดวิชา จากกลุ่มวิชาใดกลุ่มวิชาหนึ่ง ต่อไปนี้****1) กลุ่มวิชาวิทยาการคอมพิวเตอร์ประยุกต์ รหัส 1**

99415 วิศวกรรมซอฟต์แวร์	99421 การโปรแกรมเชิงวัตถุ <sup>(1)</sup>
-------------------------	--

**2) กลุ่มวิชาเว็บและมัลติมีเดียเทคโนโลยี รหัส 2**

99319 การออกแบบส่วนปฏิสัมพันธ์ บนเว็บและมัลติมีเดีย	99422 การโปรแกรมประยุกต์ บนอุปกรณ์เคลื่อนที่ <sup>(1)</sup>
--	--

**ค. หมวดวิชาเลือกเสรี****1 ชุดวิชา (6 หน่วยกิต)**

สามารถเลือกศึกษาได้จากชุดวิชาหรือรายวิชาต่าง ๆ ที่เปิดสอนตามโครงการสัมฤทธิ์บัตร หรือในหลักสูตรระดับประกาศนียบัตร  
ปริญญาตรีหรือเทียบเท่า ยกเว้นชุดวิชาหรือรายวิชาที่มีลักษณะดังต่อไปนี้

- (1) ชุดวิชาประสบการณ์วิชาชีพของทุกสาขาวิชา
- (2) ชุดวิชาหรือรายวิชาที่มีเนื้อหาซ้ำซ้อนกับชุดวิชาบังคับอื่น ๆ ในหลักสูตรที่เรียน
- (3) ชุดวิชาหรือรายวิชาที่มีการกำหนดคุณสมบัติและทักษะพื้นฐานไว้โดยเฉพาะ
- (4) ชุดวิชาหรือรายวิชาที่สภาวิชาการมีมติอนุมัติไม่ให้เป็นชุดวิชาเลือกเสรี
- (5) ชุดวิชาหรือรายวิชาที่มีเนื้อหาและมีการทำกิจกรรมภาคปฏิบัติ หรือตามที่สภาวิชาชีพหรือองค์กรวิชาชีพกำหนด

โปรดศึกษารายละเอียดจากเอกสารหลักสูตรการศึกษาของสาขาวิชาที่มหาวิทยาลัยจัดส่งให้ในการตอบรับเป็นนักศึกษาของ  
มหาวิทยาลัยหรือที่เว็บไซต์ของมหาวิทยาลัย <https://www.stou.ac.th> ไปที่ หลักสูตรที่เปิดสอน → หลักสูตรปริญญาตรี →  
สาขาวิชา/แขนงวิชา/วิชาเอก (ที่สมัครเข้าศึกษา) → การลงทะเบียนเรียนชุดวิชาเลือกเสรี

นอกเหนือจากชุดวิชาในโครงสร้างหลักสูตรแล้ว ผู้สมัคร**ต้องมีผลการทดสอบความรู้ภาษาอังกฤษ STOU-EPT**  
หรือผลการทดสอบความรู้ภาษาอังกฤษตามมาตรฐานระดับอุดมศึกษาจากสถาบันอื่นที่สอบผ่านมาแล้วไม่เกิน 2 ปี  
นับถึงวันที่ยื่นผลการทดสอบมาแสดงก่อนสำเร็จการศึกษา ซึ่งนักศึกษาสามารถยื่นผลการทดสอบความรู้ภาษาอังกฤษ  
ได้ตลอดระยะเวลาที่กำลังศึกษาอยู่ โดยไม่ต้องรอใกล้สำเร็จการศึกษา

หมายเหตุ <sup>(1)</sup> เป็นชุดวิชาที่นักศึกษาต้องเข้ารับการฝึกปฏิบัติในวันและสถานที่ที่มหาวิทยาลัยกำหนด

<sup>(2)</sup> เป็นชุดวิชาที่นักศึกษาต้องลงทะเบียนเรียนในภาคการศึกษาสุดท้ายและเหลือไม่เกิน 3 ชุดวิชา ก่อนจบการศึกษาเท่านั้น

## โครงสร้างและรายละเอียดของหลักสูตร

### หลักสูตรวิทยาศาสตรบัณฑิต

### แขนงวิชาวิทยาการคอมพิวเตอร์ หลักสูตรปรับปรุง พ.ศ. 2565

### วิชาเอกวิทยาการข้อมูล รหัส 96424

#### 1. สำเร็จการศึกษา ม.3 หรือเทียบเท่า หรือ ม.6 หรือเทียบเท่า หรือ ปวช. หรือเทียบเท่า

หรือเป็นนักศึกษาทดลองเรียนระดับปริญญาตรีที่สอบผ่านชุดวิชาในหมวดวิชาศึกษาทั่วไปมาแล้ว 4 ชุดวิชา ตามโครงสร้างหลักสูตรที่สาขาวิชากำหนด

#### โครงสร้างหลักสูตร

ก. หมวดวิชาศึกษาทั่วไป*	5	ชุดวิชา	(30 หน่วยกิต)
ข. หมวดวิชาเฉพาะ	15	ชุดวิชา	(90 หน่วยกิต)
ค. หมวดวิชาเลือกเสรี	1	ชุดวิชา	(6 หน่วยกิต)
รวมตลอดหลักสูตรต้องศึกษาไม่น้อยกว่า	21	ชุดวิชา	(126 หน่วยกิต)

(ใช้ระยะเวลาในการศึกษาตามโครงสร้างหลักสูตร 3 ปีครึ่ง)

#### รายละเอียดหลักสูตร

ก. หมวดวิชาศึกษาทั่วไป*	5	ชุดวิชา	(30 หน่วยกิต)
10103 ทักษะชีวิต	10131	สังคมมนุษย์	10151 ไทยศึกษา
10111 ภาษาอังกฤษเพื่อการสื่อสาร	10141	วิทยาศาสตร์ เทคโนโลยี และสิ่งแวดล้อมเพื่อชีวิต	

ข. หมวดวิชาเฉพาะ 15 ชุดวิชา (90 หน่วยกิต)

#### วิชาแกน 2 ชุดวิชา

96102 คณิตศาสตร์และสถิติสำหรับ วิทยาศาสตร์และเทคโนโลยี	99203 คณิตศาสตร์สำหรับ วิทยาการคอมพิวเตอร์
---	---

#### วิชาเฉพาะด้าน 13 ชุดวิชา

96304 การสื่อสารข้อมูลและระบบ เครือข่ายคอมพิวเตอร์	99205 หลักวิทยาการข้อมูลและ การแสดงผลด้วยแผนภาพ	99323 การโปรแกรมคอมพิวเตอร์ สำหรับวิทยาการข้อมูล <sup>(1)</sup>
96408 การจัดการระบบฐานข้อมูล <sup>(1)</sup>	99314 โครงสร้างข้อมูลและขั้นตอนวิธี	99423 ข้อมูลขนาดใหญ่และการประยุกต์
96414 การโปรแกรมคอมพิวเตอร์ <sup>(1)</sup>	99315 สถาปัตยกรรมคอมพิวเตอร์ และระบบปฏิบัติการ	99424 ปัญญาประดิษฐ์และการเรียนรู้ ของเครื่อง <sup>(1)</sup>
96415 ระบบธุรกิจอัจฉริยะ	99322 องค์กรดิจิทัลและ การบริหารจัดการ	99425 ประสบการณ์วิชาชีพวิทยาการ ข้อมูล <sup>(2)</sup>

หมายเหตุ \* หมวดวิชาศึกษาทั่วไป จัดการเรียนการสอนออนไลน์สมบูรณ์แบบ ศึกษารายละเอียด หน้า (4)

<sup>(1)</sup> เป็นชุดวิชาที่นักศึกษาต้องเข้ารับการฝึกปฏิบัติในวันและสถานที่ที่มหาวิทยาลัยกำหนด

<sup>(2)</sup> เป็นชุดวิชาที่นักศึกษาต้องลงทะเบียนเรียนในภาคการศึกษาสุดท้ายและเหลือไม่เกิน 3 ชุดวิชา ก่อนจบการศึกษาเท่านั้น

**ค. หมวดวิชาเลือกเสรี****1 ชุติวิชา (6 หน่วยกิต)**

สามารถเลือกศึกษาได้จากชุติวิชาหรือรายวิชาต่าง ๆ ที่เปิดสอนตามโครงการสัมฤทธิ์บัตร หรือในหลักสูตรระดับประกาศนียบัตรปริญญาตรีหรือเทียบเท่า ยกเว้นชุติวิชาหรือรายวิชาที่มีลักษณะดังต่อไปนี้

- (1) ชุติวิชาประสบการณ์วิชาชีพของทุกสาขาวิชา
- (2) ชุติวิชาหรือรายวิชาที่มีเนื้อหาซ้ำซ้อนกับชุติวิชาบังคับอื่น ๆ ในหลักสูตรที่เรียน
- (3) ชุติวิชาหรือรายวิชาที่มีการกำหนดคุณสมบัติและทักษะพื้นฐานไว้โดยเฉพาะ
- (4) ชุติวิชาหรือรายวิชาที่สภาวิชาการมีมติอนุมัติไม่ให้เป็นชุติวิชาเลือกเสรี
- (5) ชุติวิชาหรือรายวิชาที่มีเนื้อหาและมีการทำกิจกรรมภาคปฏิบัติ หรือตามที่สภาวิชาชีพอหรือองค์กรวิชาชีพกำหนด

โปรดศึกษารายละเอียดจากเอกสารหลักสูตรการศึกษาของสาขาวิชาที่มหาวิทยาลัยจัดส่งให้ในการตอบรับเป็นนักศึกษาของมหาวิทยาลัยหรือที่เว็บไซต์ของมหาวิทยาลัย <https://www.stou.ac.th> ไปที่ หลักสูตรที่เปิดสอน → หลักสูตรปริญญาตรี → สาขาวิชา/แขนงวิชา/วิชาเอก (ที่สมัครเข้าศึกษา) → การลงทะเบียนเรียนชุติวิชาเลือกเสรี

นอกเหนือจากชุติวิชาในโครงสร้างหลักสูตรแล้ว ผู้สมัครต้องมีผลการทดสอบความรู้ภาษาอังกฤษ STOU-EPT หรือผลการทดสอบความรู้ภาษาอังกฤษตามมาตรฐานระดับอุดมศึกษาจากสถาบันอื่นที่สอบผ่านมาแล้วไม่เกิน 2 ปี นับถึงวันที่ยื่นผลการทดสอบมาแสดงก่อนสำเร็จการศึกษา ซึ่งนักศึกษาสามารถยื่นผลการทดสอบความรู้ภาษาอังกฤษ ได้ตลอดระยะเวลาที่กำลังศึกษาอยู่ โดยไม่ต้องรอใกล้สำเร็จการศึกษา

**2. สำเร็จการศึกษาอนุปริญญา หรือประกาศนียบัตรวิชาชีพชั้นสูง (ปวส.) หรือเทียบเท่าในสาขาวิชา คอมพิวเตอร์ เทคโนโลยีสารสนเทศ เทคโนโลยีการสื่อสาร โทรคมนาคม ไฟฟ้า อิเล็กทรอนิกส์ หรือ อนุปริญญาบริหารธุรกิจ สาขาวิชาคอมพิวเตอร์ธุรกิจ จากวิทยาลัยชุมชน**

**โครงสร้างหลักสูตร**

ก. หมวดวิชาศึกษาทั่วไป*	3	ชุติวิชา	(18 หน่วยกิต)
ข. หมวดวิชาเฉพาะ	10	ชุติวิชา	(60 หน่วยกิต)
ค. หมวดวิชาเลือกเสรี	1	ชุติวิชา	(6 หน่วยกิต)
รวมตลอดหลักสูตรต้องศึกษาไม่น้อยกว่า	14	ชุติวิชา	(84 หน่วยกิต)

(ใช้ระยะเวลาในการศึกษาตามโครงสร้างหลักสูตร 2 ปีครึ่ง)

**รายละเอียดหลักสูตร**

ก. หมวดวิชาศึกษาทั่วไป*	3	ชุติวิชา	(18 หน่วยกิต)
10121 อารยธรรมมนุษย์	10131 สังคมมนุษย์	10151 ไทยศึกษา	
ข. หมวดวิชาเฉพาะ	10	ชุติวิชา	(60 หน่วยกิต)
<b>วิชาแกน 2 ชุติวิชา</b>			
96102 คณิตศาสตร์และสถิติสำหรับ วิทยาศาสตร์และเทคโนโลยี	99203 คณิตศาสตร์สำหรับ วิทยาการคอมพิวเตอร์		

## วิชาเฉพาะด้าน 8 ชุดวิชา

96408 การจัดการระบบฐานข้อมูล <sup>(1)</sup>	99205 หลักวิทยาการข้อมูลและ	99424 ปัญญาประดิษฐ์และการเรียนรู้
96414 การโปรแกรมคอมพิวเตอร์ <sup>(1)</sup>	การแสดงผลด้วยแผนภาพ	ของเครื่อง <sup>(1)</sup>
99204 สถิติสำหรับวิทยาการข้อมูล	99323 การโปรแกรมคอมพิวเตอร์	99425 ประสบการณ์วิชาชีพวิทยาการ
	สำหรับวิทยาการข้อมูล <sup>(1)</sup>	ข้อมูล <sup>(2)</sup>
	99423 ข้อมูลขนาดใหญ่และการประยุกต์	

## ค. หมวดวิชาเลือกเสรี 1 ชุดวิชา (6 หน่วยกิต)

สามารถเลือกศึกษาได้จากชุดวิชาหรือรายวิชาต่าง ๆ ที่เปิดสอนตามโครงการสัมฤทธิ์บัตร หรือในหลักสูตรระดับประกาศนียบัตรปริญญาตรีหรือเทียบเท่า ยกเว้นชุดวิชาหรือรายวิชาที่มีลักษณะดังต่อไปนี้

- (1) ชุดวิชาประสบการณ์วิชาชีพของทุกสาขาวิชา
- (2) ชุดวิชาหรือรายวิชาที่มีเนื้อหาซ้ำซ้อนกับชุดวิชาบังคับอื่น ๆ ในหลักสูตรที่เรียน
- (3) ชุดวิชาหรือรายวิชาที่มีการกำหนดคุณสมบัติและทักษะพื้นฐานไว้โดยเฉพาะ
- (4) ชุดวิชาหรือรายวิชาที่สภาวิชาการมีมติอนุมัติไม่ให้เป็นชุดวิชาเลือกเสรี
- (5) ชุดวิชาหรือรายวิชาที่มีเนื้อหาและมีการทำกิจกรรมภาคปฏิบัติ หรือตามที่สภาวิชาชีพหรือองค์กรวิชาชีพกำหนด

โปรดศึกษารายละเอียดจากเอกสารหลักสูตรการศึกษาของสาขาวิชาที่มหาวิทยาลัยจัดส่งให้ในการตอบรับเป็นนักศึกษาของมหาวิทยาลัยหรือที่เว็บไซต์ของมหาวิทยาลัย <https://www.stou.ac.th> ไปที่ หลักสูตรที่เปิดสอน → หลักสูตรปริญญาตรี → สาขาวิชา/แขนงวิชา/วิชาเอก (ที่สมัครเข้าศึกษา) → การลงทะเบียนเรียนชุดวิชาเลือกเสรี

นอกเหนือจากชุดวิชาในโครงสร้างหลักสูตรแล้ว ผู้สมัครต้องมีผลการทดสอบความรู้ภาษาอังกฤษ STOU-EPT หรือผลการทดสอบความรู้ภาษาอังกฤษตามมาตรฐานระดับอุดมศึกษาจากสถาบันอื่นที่สอบผ่านมาแล้วไม่เกิน 2 ปี นับถึงวันที่ยื่นผลการทดสอบมาแสดงก่อนสำเร็จการศึกษา ซึ่งนักศึกษาสามารถยื่นผลการทดสอบความรู้ภาษาอังกฤษได้ตลอดระยะเวลาที่กำลังศึกษาอยู่ โดยไม่ต้องรอใกล้สำเร็จการศึกษา

### 3. สำเร็จการศึกษานุปริญญา หรือประกาศนียบัตรวิชาชีพชั้นสูง (ปวส.) หรือเทียบเท่าที่ไม่ใช่สาขาวิชาคอมพิวเตอร์ เทคโนโลยีสารสนเทศ เทคโนโลยีการสื่อสาร โทรคมนาคม ไฟฟ้า อิเล็กทรอนิกส์

## โครงสร้างหลักสูตร

ก. หมวดวิชาศึกษาทั่วไป*	3 ชุดวิชา	(18 หน่วยกิต)
ข. หมวดวิชาเฉพาะ	13 ชุดวิชา	(78 หน่วยกิต)
ค. หมวดวิชาเลือกเสรี	1 ชุดวิชา	(6 หน่วยกิต)
รวมตลอดหลักสูตรต้องศึกษาไม่น้อยกว่า	17 ชุดวิชา	(102 หน่วยกิต)

(ใช้ระยะเวลาในการศึกษาตามโครงสร้างหลักสูตร 3 ปี)

## รายละเอียดหลักสูตร

ก. หมวดวิชาศึกษาทั่วไป*	3 ชุดวิชา	(18 หน่วยกิต)
10121 อารยธรรมมนุษย์	10131 สังคมมนุษย์	10151 ไทยศึกษา

หมายเหตุ \* หมวดวิชาศึกษาทั่วไป จัดการเรียนการสอนออนไลน์สมบูรณ์แบบ ศึกษารายละเอียด หน้า (4)

(1) เป็นชุดวิชาที่นักศึกษาต้องเข้ารับการฝึกปฏิบัติในวันและสถานที่ที่มหาวิทยาลัยกำหนด

(2) เป็นชุดวิชาที่นักศึกษาต้องลงทะเบียนเรียนในภาคการศึกษาสุดท้ายและเหลือไม่เกิน 3 ชุดวิชา ก่อนจบการศึกษาเท่านั้น

## ข. หมวดวิชาเฉพาะ

## 13 ชุดวิชา (78 หน่วยกิต)

## วิชาแกน 2 ชุดวิชา

96102 คณิตศาสตร์และสถิติสำหรับ  
วิทยาศาสตร์และเทคโนโลยี

99203 คณิตศาสตร์สำหรับ  
วิทยาการคอมพิวเตอร์

## วิชาเฉพาะด้าน 11 ชุดวิชา

96408 การจัดการระบบฐานข้อมูล<sup>(1)</sup>

99314 โครงสร้างข้อมูลและขั้นตอนวิธี

99423 ข้อมูลขนาดใหญ่และการประยุกต์

96414 การโปรแกรมคอมพิวเตอร์<sup>(1)</sup>

99315 สถาปัตยกรรมคอมพิวเตอร์

99424 ปัญหาประดิษฐ์และการเรียนรู้

96415 ระบบธุรกิจอัจฉริยะ

และระบบปฏิบัติการ

ของเครื่อง<sup>(1)</sup>

99204 สถิติสำหรับวิทยาการข้อมูล

99323 การโปรแกรมคอมพิวเตอร์

99425 ประสบการณ์วิชาชีพวิทยาการ

99205 หลักวิทยาการข้อมูลและ  
การแสดงผลด้วยแผนภาพ

สำหรับวิทยาการข้อมูล<sup>(1)</sup>

ข้อมูล<sup>(2)</sup>

## ค. หมวดวิชาเลือกเสรี

## 1 ชุดวิชา (6 หน่วยกิต)

สามารถเลือกศึกษาได้จากชุดวิชาหรือรายวิชาต่าง ๆ ที่เปิดสอนตามโครงการสัมฤทธิ์บัตร หรือในหลักสูตรระดับประกาศนียบัตร  
ปริญญาตรีหรือเทียบเท่า ยกเว้นชุดวิชาหรือรายวิชาที่มีลักษณะดังต่อไปนี้

- (1) ชุดวิชาประสบการณ์วิชาชีพของทุกสาขาวิชา
- (2) ชุดวิชาหรือรายวิชาที่มีเนื้อหาซ้ำซ้อนกับชุดวิชาบังคับอื่น ๆ ในหลักสูตรที่เรียน
- (3) ชุดวิชาหรือรายวิชาที่มีการกำหนดคุณสมบัติและทักษะพื้นฐานไว้โดยเฉพาะ
- (4) ชุดวิชาหรือรายวิชาที่สภาวิชาการมีมติอนุมัติไม่ให้เป็นชุดวิชาเลือกเสรี
- (5) ชุดวิชาหรือรายวิชาที่มีเนื้อหาและมีการทำกิจกรรมภาคปฏิบัติ หรือตามที่สภาวิชาชีพหรือองค์กรวิชาชีพกำหนด

โปรดศึกษารายละเอียดจากเอกสารหลักสูตรการศึกษาของสาขาวิชาที่มหาวิทยาลัยจัดส่งให้ในการตอบรับเป็นนักศึกษาของ  
มหาวิทยาลัยหรือที่เว็บไซต์ของมหาวิทยาลัย <https://www.stou.ac.th> ไปที่ หลักสูตรที่เปิดสอน → หลักสูตรปริญญาตรี →  
สาขาวิชา/แขนงวิชา/วิชาเอก (ที่สมัครเข้าศึกษา) → การลงทะเบียนเรียนชุดวิชาเลือกเสรี

นอกเหนือจากชุดวิชาในโครงสร้างหลักสูตรแล้ว ผู้สมัคร**ต้องมี**ผลการทดสอบความรู้ภาษาอังกฤษ STOU-EPT  
หรือผลการทดสอบความรู้ภาษาอังกฤษตามมาตรฐานระดับอุดมศึกษาจากสถาบันอื่นที่สอบผ่านมาแล้วไม่เกิน 2 ปี  
นับถึงวันที่ยื่นผลการทดสอบมาแสดงก่อนสำเร็จการศึกษา ซึ่งนักศึกษาสามารถยื่นผลการทดสอบความรู้ภาษาอังกฤษ  
ได้ตลอดระยะเวลาที่กำลังศึกษาอยู่ โดยไม่ต้องรอใกล้สำเร็จการศึกษา

หมายเหตุ <sup>(1)</sup> เป็นชุดวิชาที่นักศึกษาต้องเข้ารับการศึกษาฝึกปฏิบัติในวันและสถานที่ที่มหาวิทยาลัยกำหนด

<sup>(2)</sup> เป็นชุดวิชาที่นักศึกษาต้องลงทะเบียนเรียนในภาคการศึกษาสุดท้ายและเหลือไม่เกิน 3 ชุดวิชา ก่อนจบการศึกษาเท่านั้น



#### 4. สำเร็จการศึกษาปริญญาชั้นใดชั้นหนึ่งหรือเทียบเท่าในสาขาวิชาคอมพิวเตอร์ เทคโนโลยีสารสนเทศ เทคโนโลยีการสื่อสาร โทรคมนาคม ไฟฟ้า อิเล็กทรอนิกส์

##### โครงสร้างหลักสูตร

ก. หมวดวิชาศึกษาทั่วไป*	1	ชุดวิชา	(6 หน่วยกิต)
ข. หมวดวิชาเฉพาะ	10	ชุดวิชา	(60 หน่วยกิต)
ค. หมวดวิชาเลือกเสรี	1	ชุดวิชา	(6 หน่วยกิต)
รวมตลอดหลักสูตรต้องศึกษาไม่น้อยกว่า	12	ชุดวิชา	(72 หน่วยกิต)

(ใช้ระยะเวลาในการศึกษาตามโครงสร้างหลักสูตร 2 ปี)

##### รายละเอียดหลักสูตร

ก. หมวดวิชาศึกษาทั่วไป*	1	ชุดวิชา	(6 หน่วยกิต)
10151 ไทยศึกษา			
ข. หมวดวิชาเฉพาะ	10	ชุดวิชา	(60 หน่วยกิต)

##### วิชาแกน 2 ชุดวิชา

96102 คณิตศาสตร์และสถิติสำหรับ วิทยาศาสตร์และเทคโนโลยี	99203 คณิตศาสตร์สำหรับ วิทยาการคอมพิวเตอร์
---	---

##### วิชาเฉพาะด้าน 8 ชุดวิชา

96408 การจัดการระบบฐานข้อมูล <sup>(1)</sup>	99205 หลักวิทยาการข้อมูลและ การแสดงผลด้วยแผนภาพ	99423 ข้อมูลขนาดใหญ่และการประยุกต์
96414 การโปรแกรมคอมพิวเตอร์ <sup>(1)</sup>	99323 การโปรแกรมคอมพิวเตอร์ สำหรับวิทยาการข้อมูล <sup>(1)</sup>	99424 ปัญญาประดิษฐ์และการเรียนรู้ ของเครื่อง <sup>(1)</sup>
99204 สถิติสำหรับวิทยาการข้อมูล		99425 ประสบการณ์วิชาชีพวิทยาการ ข้อมูล <sup>(2)</sup>

##### ค. หมวดวิชาเลือกเสรี 1 ชุดวิชา (6 หน่วยกิต)

สามารถเลือกศึกษาได้จากชุดวิชาหรือรายวิชาต่าง ๆ ที่เปิดสอนตามโครงการสัมฤทธิ์บัตร หรือในหลักสูตรระดับประกาศนียบัตร  
ปริญญาตรีหรือเทียบเท่า ยกเว้นชุดวิชาหรือรายวิชาที่มีลักษณะดังต่อไปนี้

- (1) ชุดวิชาประสบการณ์วิชาชีพของทุกสาขาวิชา
- (2) ชุดวิชาหรือรายวิชาที่มีเนื้อหาซ้ำซ้อนกับชุดวิชาบังคับอื่น ๆ ในหลักสูตรที่เรียน
- (3) ชุดวิชาหรือรายวิชาที่มีการกำหนดคุณสมบัติและทักษะพื้นฐานไว้โดยเฉพาะ
- (4) ชุดวิชาหรือรายวิชาที่สภาวิชาการมีมติอนุมัติไม่ให้เป็นชุดวิชาเลือกเสรี
- (5) ชุดวิชาหรือรายวิชาที่มีเนื้อหาและมีการทำกิจกรรมภาคปฏิบัติ หรือตามที่สภาวิชาชีพหรือองค์กรวิชาชีพกำหนด

หมายเหตุ \* หมวดวิชาศึกษาทั่วไป จัดการเรียนการสอนออนไลน์สมบูรณ์แบบ ศึกษารายละเอียด หน้า (4)

<sup>(1)</sup> เป็นชุดวิชาที่นักศึกษาต้องเข้ารับการฝึกปฏิบัติในวันและสถานที่ที่มหาวิทยาลัยกำหนด

<sup>(2)</sup> เป็นชุดวิชาที่นักศึกษาต้องลงทะเบียนเรียนในภาคการศึกษาสุดท้ายและเหลือไม่เกิน 3 ชุดวิชา ก่อนจบการศึกษาเท่านั้น



โปรดศึกษารายละเอียดจากเอกสารหลักสูตรการศึกษาของสาขาวิชาที่มหาวิทยาลัยจัดส่งให้ในการตอบรับเป็นนักศึกษาของมหาวิทยาลัยหรือที่เว็บไซต์ของมหาวิทยาลัย <https://www.stou.ac.th> ไปที่ หลักสูตรที่เปิดสอน → หลักสูตรปริญญาตรี → สาขาวิชา/แขนงวิชา/วิชาเอก (ที่สมัครเข้าศึกษา) → การลงทะเบียนเรียนชุดวิชาเลือกเสรี

นอกเหนือจากชุดวิชาในโครงสร้างหลักสูตรแล้ว ผู้สมัครต้องมีผลการทดสอบความรู้ภาษาอังกฤษ STOU-EPT หรือผลการทดสอบความรู้ภาษาอังกฤษตามมาตรฐานระดับอุดมศึกษาจากสถาบันอื่นที่สอบผ่านมาแล้วไม่เกิน 2 ปี นับถึงวันที่ยื่นผลการทดสอบมาแสดงก่อนสำเร็จการศึกษา ซึ่งนักศึกษาสามารถยื่นผลการทดสอบความรู้ภาษาอังกฤษ ได้ตลอดระยะเวลาที่กำลังศึกษาอยู่ โดยไม่ต้องรอใกล้สำเร็จการศึกษา

### 5. สำเร็จการศึกษาปริญญาชั้นใดชั้นหนึ่งหรือเทียบเท่าที่ไม่ใช่สาขาวิชาคอมพิวเตอร์ เทคโนโลยีสารสนเทศ เทคโนโลยีการสื่อสาร โทรคมนาคม ไฟฟ้า อิเล็กทรอนิกส์

#### โครงสร้างหลักสูตร

ก. หมวดวิชาศึกษาทั่วไป*	1	ชุดวิชา	(6 หน่วยกิต)
ข. หมวดวิชาเฉพาะ	13	ชุดวิชา	(78 หน่วยกิต)
ค. หมวดวิชาเลือกเสรี	1	ชุดวิชา	(6 หน่วยกิต)
รวมตลอดหลักสูตรต้องศึกษาไม่น้อยกว่า	15	ชุดวิชา	(90 หน่วยกิต)

(ใช้ระยะเวลาในการศึกษาตามโครงสร้างหลักสูตร 2 ปีครึ่ง)

#### รายละเอียดหลักสูตร

ก. หมวดวิชาศึกษาทั่วไป*	1	ชุดวิชา	(6 หน่วยกิต)
10151 ไทยศึกษา			
ข. หมวดวิชาเฉพาะ	13	ชุดวิชา	(78 หน่วยกิต)

#### วิชาแกน 2 ชุดวิชา

96102 คณิตศาสตร์และสถิติสำหรับ วิทยาศาสตร์และเทคโนโลยี	99203 คณิตศาสตร์สำหรับ วิทยาการคอมพิวเตอร์
---	---

#### วิชาเฉพาะด้าน 11 ชุดวิชา

96408 การจัดการระบบฐานข้อมูล <sup>(1)</sup>	99314 โครงสร้างข้อมูลและขั้นตอนวิธี	99423 ข้อมูลขนาดใหญ่และการประยุกต์
96414 การโปรแกรมคอมพิวเตอร์ <sup>(1)</sup>	99315 สถาปัตยกรรมคอมพิวเตอร์ และระบบปฏิบัติการ	99424 ปัญญาประดิษฐ์และการเรียนรู้ ของเครื่อง <sup>(1)</sup>
96415 ระบบธุรกิจอัจฉริยะ		
99204 สถิติสำหรับวิทยาการข้อมูล	99323 การโปรแกรมคอมพิวเตอร์	99425 ประสบการณ์วิชาชีพวิทยาการ ข้อมูล <sup>(2)</sup>
99205 หลักวิทยาการข้อมูลและ การแสดงผลด้วยแผนภาพ	สำหรับวิทยาการข้อมูล <sup>(1)</sup>	

หมายเหตุ \* หมวดวิชาศึกษาทั่วไป จัดการเรียนการสอนออนไลน์สมบูรณ์แบบ ศึกษารายละเอียด หน้า (4)

<sup>(1)</sup> เป็นชุดวิชาที่นักศึกษาต้องเข้ารับการฝึกปฏิบัติในวันและสถานที่ที่มหาวิทยาลัยกำหนด

<sup>(2)</sup> เป็นชุดวิชาที่นักศึกษาต้องลงทะเบียนเรียนในภาคการศึกษาสุดท้ายและเหลือไม่เกิน 3 ชุดวิชา ก่อนจบการศึกษาเท่านั้น

## ค. หมวดวิชาเลือกเสรี

## 1 ชุดวิชา (6 หน่วยกิต)

สามารถเลือกศึกษาได้จากชุดวิชาหรือรายวิชาต่าง ๆ ที่เปิดสอนตามโครงการสัมฤทธิ์บัตร หรือในหลักสูตรระดับประกาศนียบัตรปริญญาตรีหรือเทียบเท่า ยกเว้นชุดวิชาหรือรายวิชาที่มีลักษณะดังต่อไปนี้

- (1) ชุดวิชาประสบการณ์วิชาชีพของทุกสาขาวิชา
- (2) ชุดวิชาหรือรายวิชาที่มีเนื้อหาซ้ำซ้อนกับชุดวิชาบังคับอื่น ๆ ในหลักสูตรที่เรียน
- (3) ชุดวิชาหรือรายวิชาที่มีการกำหนดคุณสมบัติและทักษะพื้นฐานไว้โดยเฉพาะ
- (4) ชุดวิชาหรือรายวิชาที่สภาวิชาการมีมติอนุมัติไม่ให้เป็นชุดวิชาเลือกเสรี
- (5) ชุดวิชาหรือรายวิชาที่มีเนื้อหาและมีการทำกิจกรรมภาคปฏิบัติ หรือตามที่สภาวิชาชีพหรือองค์กรวิชาชีพกำหนด

โปรดศึกษารายละเอียดจากเอกสารหลักสูตรการศึกษาของสาขาวิชาที่มหาวิทยาลัยจัดส่งให้ในการตอบรับเป็นนักศึกษาของมหาวิทยาลัยหรือที่เว็บไซต์ของมหาวิทยาลัย <https://www.stou.ac.th> ไปที่ หลักสูตรที่เปิดสอน → หลักสูตรปริญญาตรี → สาขาวิชา/แขนงวิชา/วิชาเอก (ที่สมัครเข้าศึกษา) → การลงทะเบียนเรียนชุดวิชาเลือกเสรี

นอกเหนือจากชุดวิชาในโครงสร้างหลักสูตรแล้ว ผู้สมัคร**ต้องมีผลการทดสอบความรู้ภาษาอังกฤษ STOU-EPT** หรือผลการทดสอบความรู้ภาษาอังกฤษตามมาตรฐานระดับอุดมศึกษาจากสถาบันอื่นที่สอบผ่านมาแล้วไม่เกิน 2 ปี นับถึงวันที่ยื่นผลการทดสอบมาแสดงก่อนสำเร็จการศึกษา ซึ่งนักศึกษาสามารถยื่นผลการทดสอบความรู้ภาษาอังกฤษ **ได้ตลอดระยะเวลาที่กำลังศึกษาอยู่ โดยไม่ต้องรอใกล้สำเร็จการศึกษา**

## โครงสร้างและรายละเอียดของหลักสูตร

### หลักสูตรวิทยาศาสตรบัณฑิต

### แขนงวิชาวิทยาการคอมพิวเตอร์ หลักสูตรปรับปรุง พ.ศ. 2565

### วิชาเอกเทคโนโลยีสารสนเทศและการสื่อสาร รหัส 96434

#### 1. สำเร็จการศึกษา ม.3 หรือเทียบเท่า หรือ ม.6 หรือเทียบเท่า หรือ ปวช. หรือเทียบเท่า

หรือเป็นนักศึกษาทดลองเรียนระดับปริญญาตรีที่สอบผ่านชุดวิชาในหมวดวิชาศึกษาทั่วไปมาแล้ว 4 ชุดวิชา ตามโครงสร้างหลักสูตรที่สาขาวิชากำหนด

#### โครงสร้างหลักสูตร

ก. หมวดวิชาศึกษาทั่วไป*	5	ชุดวิชา	(30 หน่วยกิต)
ข. หมวดวิชาเฉพาะ	15	ชุดวิชา	(90 หน่วยกิต)
ค. หมวดวิชาเลือกเสรี	1	ชุดวิชา	(6 หน่วยกิต)
รวมตลอดหลักสูตรต้องศึกษาไม่น้อยกว่า	21	ชุดวิชา	(126 หน่วยกิต)

(ใช้ระยะเวลาในการศึกษาตามโครงสร้างหลักสูตร 3 ปีครึ่ง)

#### รายละเอียดหลักสูตร

ก. หมวดวิชาศึกษาทั่วไป*	5	ชุดวิชา	(30 หน่วยกิต)
10103 ทักษะชีวิต	10131	สังคมมนุษย์	10151 ไทยศึกษา
10111 ภาษาอังกฤษเพื่อการสื่อสาร	10141	วิทยาศาสตร์ เทคโนโลยีและสิ่งแวดล้อมเพื่อชีวิต	
ข. หมวดวิชาเฉพาะ	15	ชุดวิชา	(90 หน่วยกิต)

#### วิชาแกน 2 ชุดวิชา

96102 คณิตศาสตร์และสถิติสำหรับ วิทยาศาสตร์และเทคโนโลยี	99203 คณิตศาสตร์สำหรับ วิทยาการคอมพิวเตอร์
---	---

#### วิชาเฉพาะด้าน 13 ชุดวิชา

##### - บัณฑิต 7 ชุดวิชา

96304 การสื่อสารข้อมูลและระบบ เครือข่ายคอมพิวเตอร์	96408 การจัดการระบบฐานข้อมูล <sup>(1)</sup> 96414 การโปรแกรมคอมพิวเตอร์ <sup>(1)</sup>	99315 สถาปัตยกรรมคอมพิวเตอร์ และระบบปฏิบัติการ
96407 การพัฒนาระบบสารสนเทศ	99202 การวิเคราะห์ข้อมูล	99409 ประสบการณ์วิชาชีพเทคโนโลยี สารสนเทศและการสื่อสาร <sup>(2)</sup>

##### - และเลือก 2 ชุดวิชา จากชุดวิชาต่อไปนี้

96411 ระบบสารสนเทศและ การจัดการความรู้	99301 เทคโนโลยีการบริการผ่านเว็บ และการประยุกต์	99402 การจัดการความมั่นคงปลอดภัย ในระบบคอมพิวเตอร์
96412 การบริหารโครงการ ด้านเทคโนโลยีสารสนเทศ	99314 โครงสร้างข้อมูลและขั้นตอนวิธี 99321 การประยุกต์เทคโนโลยีสารสนเทศ	99414 เทคโนโลยีมัลติมีเดีย
99201 วิทยาศาสตร์สำหรับเทคโนโลยี สารสนเทศและการสื่อสาร	และการสื่อสารสำหรับผู้สูงอายุ	

หมายเหตุ \* หมวดวิชาศึกษาทั่วไป จัดการเรียนการสอนออนไลน์สมบูรณ์แบบ ศึกษารายละเอียด หน้า (4)

<sup>(1)</sup> เป็นชุดวิชาที่นักศึกษาต้องเข้ารับการฝึกปฏิบัติในวันและสถานที่ที่มหาวิทยาลัยกำหนด

<sup>(2)</sup> เป็นชุดวิชาที่นักศึกษาต้องลงทะเบียนเรียนในภาคการศึกษาสุดท้ายและเหลือไม่เกิน 3 ชุดวิชา ก่อนจบการศึกษาเท่านั้น

**- และเลือกอีก 4 ชุติวิชา จากกลุ่มวิชาใดกลุ่มวิชาหนึ่ง ต่อไปนี้****1) กลุ่มวิชาเทคโนโลยีการสื่อสาร รหัส 1**

99313 การสื่อสารไร้สายและเครือข่าย	99410 การจัดการและการออกแบบระบบโทรคมนาคม	99412 หลักการและการบริหารเครือข่าย <sup>(1)</sup>
		99419 ความมั่นคงปลอดภัยไซเบอร์

**2) กลุ่มวิชาเทคโนโลยีสารสนเทศธุรกิจ รหัส 2**

96404 การตรวจสอบระบบงานคอมพิวเตอร์และการควบคุมภายใน	96415 ระบบธุรกิจอัจฉริยะ	99322 องค์กรดิจิทัลและการบริหารจัดการ
	99311 ระบบสำนักงานอัตโนมัติและพาณิชย์อิเล็กทรอนิกส์ <sup>(1)</sup>	

**ค. หมวดวิชาเลือกเสรี****1 ชุติวิชา (6 หน่วยกิต)**

สามารถเลือกศึกษาได้จากชุติวิชาหรือรายวิชาต่าง ๆ ที่เปิดสอนตามโครงการสัมฤทธิ์บัตร หรือในหลักสูตรระดับประกาศนียบัตรปริญญาตรีหรือเทียบเท่า ยกเว้นชุติวิชาหรือรายวิชาที่มีลักษณะดังต่อไปนี้

- (1) ชุติวิชาประสบการณ์วิชาชีพของทุกสาขาวิชา
- (2) ชุติวิชาหรือรายวิชาที่มีเนื้อหาซ้ำซ้อนกับชุติวิชาบังคับอื่น ๆ ในหลักสูตรที่เรียน
- (3) ชุติวิชาหรือรายวิชาที่มีการกำหนดคุณสมบัติและทักษะพื้นฐานไว้โดยเฉพาะ
- (4) ชุติวิชาหรือรายวิชาที่สภาวิชาการมีมติอนุมัติไม่ให้เป็นชุติวิชาเลือกเสรี
- (5) ชุติวิชาหรือรายวิชาที่มีเนื้อหาและมีการทำกิจกรรมภาคปฏิบัติ หรือตามที่สภาวิชาชีพหรือองค์กรวิชาชีพกำหนด

โปรดศึกษารายละเอียดจากเอกสารหลักสูตรการศึกษาของสาขาวิชาที่มหาวิทยาลัยจัดส่งให้ในการตอบรับเป็นนักศึกษาของมหาวิทยาลัยหรือที่เว็บไซต์ของมหาวิทยาลัย <https://www.stou.ac.th> ไปที่ หลักสูตรที่เปิดสอน → หลักสูตรปริญญาตรี → สาขาวิชา/แขนงวิชา/วิชาเอก (ที่สมัครเข้าศึกษา) → การลงทะเบียนเรียนชุติวิชาเลือกเสรี

นอกเหนือจากชุติวิชาในโครงสร้างหลักสูตรแล้ว ผู้สมัครต้องมีผลการทดสอบความรู้ภาษาอังกฤษ STOU-EPT หรือผลการทดสอบความรู้ภาษาอังกฤษตามมาตรฐานระดับอุดมศึกษาจากสถาบันอื่นที่สอบผ่านมาแล้วไม่เกิน 2 ปี นับถึงวันที่ยื่นผลการทดสอบมาแสดงก่อนสำเร็จการศึกษา ซึ่งนักศึกษาสามารถยื่นผลการทดสอบความรู้ภาษาอังกฤษได้ตลอดระยะเวลาที่กำลังศึกษาอยู่ โดยไม่ต้องรอใกล้สำเร็จการศึกษา

**2. สำเร็จการศึกษาอนุปริญญา หรือประกาศนียบัตรวิชาชีพชั้นสูง (ปวส.) หรือเทียบเท่าในสาขาวิชา คอมพิวเตอร์ เทคโนโลยีสารสนเทศ เทคโนโลยีการสื่อสาร โทรคมนาคม ไฟฟ้า อิเล็กทรอนิกส์ หรือ อนุปริญญาบริหารธุรกิจ สาขาวิชาคอมพิวเตอร์ธุรกิจ จากวิทยาลัยชุมชน**

**โครงสร้างหลักสูตร**

ก. หมวดวิชาศึกษาทั่วไป*	3	ชุติวิชา	(18 หน่วยกิต)
ข. หมวดวิชาเฉพาะ	10	ชุติวิชา	(60 หน่วยกิต)
ค. หมวดวิชาเลือกเสรี	1	ชุติวิชา	(6 หน่วยกิต)
รวมตลอดหลักสูตรต้องศึกษาไม่น้อยกว่า	14	ชุติวิชา	(84 หน่วยกิต)

(ใช้ระยะเวลาในการศึกษาตามโครงสร้างหลักสูตร 2 ปีครึ่ง)

หมายเหตุ \* หมวดวิชาศึกษาทั่วไป จัดการเรียนการสอนออนไลน์สมบูรณ์แบบ ศึกษารายละเอียด หน้า (4)

(1) เป็นชุติวิชาที่นักศึกษาต้องเข้ารับการฝึกปฏิบัติในวันและสถานที่ที่มหาวิทยาลัยกำหนด

**รายละเอียดหลักสูตร****ก. หมวดวิชาศึกษาทั่วไป\*****3 ชุติวิชา (18 หน่วยกิต)**

10121 อารยธรรมมนุษย์ 10131 สังคมมนุษย์ 10151 ไทยศึกษา

**ข. หมวดวิชาเฉพาะ****10 ชุติวิชา (60 หน่วยกิต)****วิชาแกน 2 ชุติวิชา**96102 คณิตศาสตร์และสถิติสำหรับ  
วิทยาศาสตร์และเทคโนโลยี 99203 คณิตศาสตร์สำหรับ  
วิทยาการคอมพิวเตอร์**วิชาเฉพาะด้าน 8 ชุติวิชา****- บัณฑิต 4 ชุติวิชา**96408 การจัดการระบบฐานข้อมูล<sup>(1)</sup> 96414 การโปรแกรมคอมพิวเตอร์<sup>(1)</sup> 99409 ประสบการณ์วิชาชีพเทคโนโลยี  
สารสนเทศและการสื่อสาร<sup>(2)</sup>  
99202 การวิเคราะห์ข้อมูล**- และเลือก 4 ชุติวิชา จากกลุ่มวิชาใดกลุ่มวิชาหนึ่ง ต่อไปนี้****1) กลุ่มวิชาเทคโนโลยีการสื่อสาร รหัส 1**99313 การสื่อสารไร้สายและเครือข่าย 99410 การจัดการและการออกแบบ  
ระบบโทรคมนาคม 99412 หลักการและการบริหาร  
เครือข่าย<sup>(1)</sup>  
99419 ความมั่นคงปลอดภัยไซเบอร์**2) กลุ่มวิชาเทคโนโลยีสารสนเทศธุรกิจ รหัส 2**96404 การตรวจสอบระบบงาน 96415 ระบบธุรกิจอัจฉริยะ 99322 องค์กรดิจิทัลและ  
คอมพิวเตอร์และการควบคุม 99311 ระบบสำนักงานอัตโนมัติ  
ภายใน และการบริหารจัดการ  
และพาณิชย์อิเล็กทรอนิกส์<sup>(1)</sup>**ค. หมวดวิชาเลือกเสรี****1 ชุติวิชา (6 หน่วยกิต)**

สามารถเลือกศึกษาได้จากชุติวิชาหรือรายวิชาต่าง ๆ ที่เปิดสอนตามโครงการสัมฤทธิ์บัตร หรือในหลักสูตรระดับประกาศนียบัตร  
ปริญญาตรีหรือเทียบเท่า ยกเว้นชุติวิชาหรือรายวิชาที่มีลักษณะดังต่อไปนี้

- (1) ชุติวิชาประสบการณ์วิชาชีพของทุกสาขาวิชา
- (2) ชุติวิชาหรือรายวิชาที่มีเนื้อหาซ้ำซ้อนกับชุติวิชาบังคับอื่น ๆ ในหลักสูตรที่เรียน
- (3) ชุติวิชาหรือรายวิชาที่มีการกำหนดคุณสมบัติและทักษะพื้นฐานไว้โดยเฉพาะ
- (4) ชุติวิชาหรือรายวิชาที่สภาวิชาการมีมติอนุมัติไม่ให้เป็นชุติวิชาเลือกเสรี
- (5) ชุติวิชาหรือรายวิชาที่มีเนื้อหาและมีการทำกิจกรรมภาคปฏิบัติ หรือตามที่สภาวิชาชีพหรือองค์กรวิชาชีพกำหนด

โปรดศึกษารายละเอียดจากเอกสารหลักสูตรการศึกษาของสาขาวิชาที่มหาวิทยาลัยจัดส่งให้ในการตอบรับเป็นนักศึกษาของ  
มหาวิทยาลัยหรือที่เว็บไซต์ของมหาวิทยาลัย <https://www.stou.ac.th> ไปที่ หลักสูตรที่เปิดสอน → หลักสูตรปริญญาตรี →  
สาขาวิชา/แขนงวิชา/วิชาเอก (ที่สมัครเข้าศึกษา) → การลงทะเบียนเรียนชุติวิชาเลือกเสรี

นอกเหนือจากชุติวิชาในโครงสร้างหลักสูตรแล้ว ผู้สมัครต้องมีผลการทดสอบความรู้ภาษาอังกฤษ STOU-EPT  
หรือผลการทดสอบความรู้ภาษาอังกฤษตามมาตรฐานระดับอุดมศึกษาจากสถาบันอื่นที่สอบผ่านมาแล้วไม่เกิน 2 ปี  
นับถึงวันที่ยื่นผลการทดสอบมาแสดงก่อนสำเร็จการศึกษา ซึ่งนักศึกษาสามารถยื่นผลการทดสอบความรู้ภาษาอังกฤษ  
ได้ตลอดระยะเวลาที่กำลังศึกษาอยู่ โดยไม่ต้องรอใกล้สำเร็จการศึกษา

หมายเหตุ \* หมวดวิชาศึกษาทั่วไป จัดการเรียนการสอนออนไลน์สมบูรณ์แบบ ศึกษารายละเอียด หน้า (4)

(1) เป็นชุติวิชาที่นักศึกษาต้องเข้ารับการฝึกปฏิบัติในวันและสถานที่ที่มหาวิทยาลัยกำหนด

(2) เป็นชุติวิชาที่นักศึกษาต้องลงทะเบียนเรียนในภาคการศึกษาสุดท้ายและเหลือไม่เกิน 3 ชุติวิชา ก่อนจบการศึกษาเท่านั้น

### 3. สำเร็จการศึกษาอนุปริญญา หรือประกาศนียบัตรวิชาชีพชั้นสูง (ปวส.) หรือเทียบเท่าที่ไม่ใช่สาขาวิชา คอมพิวเตอร์ เทคโนโลยีสารสนเทศ เทคโนโลยีการสื่อสาร โทรคมนาคม ไฟฟ้า อิเล็กทรอนิกส์

#### โครงสร้างหลักสูตร

ก. หมวดวิชาศึกษาทั่วไป*	3	ชุดวิชา	(18 หน่วยกิต)
ข. หมวดวิชาเฉพาะ	13	ชุดวิชา	(78 หน่วยกิต)
ค. หมวดวิชาเลือกเสรี	1	ชุดวิชา	(6 หน่วยกิต)
รวมตลอดหลักสูตรต้องศึกษาไม่น้อยกว่า	17	ชุดวิชา	(102 หน่วยกิต)

(ใช้ระยะเวลาในการศึกษาตามโครงสร้างหลักสูตร 3 ปี)

#### รายละเอียดหลักสูตร

ก. หมวดวิชาศึกษาทั่วไป*	3	ชุดวิชา	(18 หน่วยกิต)
10121 อารยธรรมมนุษย์	10131 สังคมมนุษย์	10151 ไทยศึกษา	
ข. หมวดวิชาเฉพาะ	13	ชุดวิชา	(78 หน่วยกิต)

#### วิชาแกน 2 ชุดวิชา

96102 คณิตศาสตร์และสถิติสำหรับ วิทยาศาสตร์และเทคโนโลยี	99203 คณิตศาสตร์สำหรับ วิทยาการคอมพิวเตอร์
---	---

#### วิชาเฉพาะด้าน 11 ชุดวิชา

##### - บัณฑิต 7 ชุดวิชา

96304 การสื่อสารข้อมูลและระบบ เครือข่ายคอมพิวเตอร์	96408 การจัดการระบบฐานข้อมูล <sup>(1)</sup>	99315 สถาปัตยกรรมคอมพิวเตอร์ และระบบปฏิบัติการ
96407 การพัฒนาระบบสารสนเทศ	96414 การโปรแกรมคอมพิวเตอร์ <sup>(1)</sup>	99409 ประสบการณ์วิชาชีพเทคโนโลยี สารสนเทศและการสื่อสาร <sup>(2)</sup>
99202 การวิเคราะห์ข้อมูล		

##### - และเลือก 4 ชุดวิชา จากกลุ่มวิชาใดกลุ่มวิชาหนึ่ง ต่อไปนี้

#### 1) กลุ่มวิชาเทคโนโลยีการสื่อสาร รหัส 1

99313 การสื่อสารไร้สายและเครือข่าย	99410 การจัดการและการออกแบบ ระบบโทรคมนาคม	99412 หลักการและการบริหาร เครือข่าย <sup>(1)</sup>
		99419 ความมั่นคงปลอดภัยไซเบอร์

#### 2) กลุ่มวิชาเทคโนโลยีสารสนเทศธุรกิจ รหัส 2

96404 การตรวจสอบระบบงาน คอมพิวเตอร์และการควบคุม ภายใน	96415 ระบบธุรกิจอัจฉริยะ	99322 องค์กรดิจิทัลและ การบริหารจัดการ
	99311 ระบบสำนักงานอัตโนมัติ และพาณิชย์อิเล็กทรอนิกส์ <sup>(1)</sup>	

หมายเหตุ \* หมวดวิชาศึกษาทั่วไป จัดการเรียนการสอนออนไลน์สมบูรณ์แบบ ศึกษารายละเอียด หน้า (4)

<sup>(1)</sup> เป็นชุดวิชาที่นักศึกษาต้องเข้ารับการฝึกปฏิบัติในวันและสถานที่ที่มหาวิทยาลัยกำหนด

<sup>(2)</sup> เป็นชุดวิชาที่นักศึกษาต้องลงทะเบียนเรียนในภาคการศึกษาสุดท้ายและเหลือไม่เกิน 3 ชุดวิชา ก่อนจบการศึกษาเท่านั้น

**ค. หมวดวิชาเลือกเสรี****1 ชุดวิชา (6 หน่วยกิต)**

สามารถเลือกศึกษาได้จากชุดวิชาหรือรายวิชาต่าง ๆ ที่เปิดสอนตามโครงการสัมฤทธิ์บัตร หรือในหลักสูตรระดับประกาศนียบัตรปริญญาตรีหรือเทียบเท่า ยกเว้นชุดวิชาหรือรายวิชาที่มีลักษณะดังต่อไปนี้

- (1) ชุดวิชาประสบการณ์วิชาชีพของทุกสาขาวิชา
- (2) ชุดวิชาหรือรายวิชาที่มีเนื้อหาซ้ำซ้อนกับชุดวิชาบังคับอื่น ๆ ในหลักสูตรที่เรียน
- (3) ชุดวิชาหรือรายวิชาที่มีการกำหนดคุณสมบัติและทักษะพื้นฐานไว้โดยเฉพาะ
- (4) ชุดวิชาหรือรายวิชาที่สภาวิชาการมีมติอนุมัติไม่ให้เป็นชุดวิชาเลือกเสรี
- (5) ชุดวิชาหรือรายวิชาที่มีเนื้อหาและมีการทำกิจกรรมภาคปฏิบัติ หรือตามที่สภาวิชาชีพหรือองค์กรวิชาชีพกำหนด

โปรดศึกษารายละเอียดจากเอกสารหลักสูตรการศึกษาของสาขาวิชาที่มหาวิทยาลัยจัดส่งให้ในการตอบรับเป็นนักศึกษาของมหาวิทยาลัยหรือที่เว็บไซต์ของมหาวิทยาลัย <https://www.stou.ac.th> ไปที่ หลักสูตรที่เปิดสอน → หลักสูตรปริญญาตรี → สาขาวิชา/แขนงวิชา/วิชาเอก (ที่สมัครเข้าศึกษา) → การลงทะเบียนเรียนชุดวิชาเลือกเสรี

นอกเหนือจากชุดวิชาในโครงสร้างหลักสูตรแล้ว ผู้สมัครต้องมีผลการทดสอบความรู้ภาษาอังกฤษ STOU-EPT หรือผลการทดสอบความรู้ภาษาอังกฤษตามมาตรฐานระดับอุดมศึกษาจากสถาบันอื่นที่สอบผ่านมาแล้วไม่เกิน 2 ปี นับถึงวันที่ยื่นผลการทดสอบมาแสดงก่อนสำเร็จการศึกษา ซึ่งนักศึกษาสามารถยื่นผลการทดสอบความรู้ภาษาอังกฤษได้ตลอดระยะเวลาที่กำลังศึกษาอยู่ โดยไม่ต้องรอใกล้สำเร็จการศึกษา

#### 4. สำเร็จการศึกษาปริญญาชั้นใดชั้นหนึ่งหรือเทียบเท่าในสาขาวิชาคอมพิวเตอร์ เทคโนโลยีสารสนเทศ เทคโนโลยีการสื่อสาร โทรคมนาคม ไฟฟ้า อิเล็กทรอนิกส์

**โครงสร้างหลักสูตร**

ก. หมวดวิชาศึกษาทั่วไป*	1	ชุดวิชา	(6 หน่วยกิต)
ข. หมวดวิชาเฉพาะ	10	ชุดวิชา	(60 หน่วยกิต)
ค. หมวดวิชาเลือกเสรี	1	ชุดวิชา	(6 หน่วยกิต)
รวมตลอดหลักสูตรต้องศึกษาไม่น้อยกว่า	12	ชุดวิชา	(72 หน่วยกิต)

(ใช้ระยะเวลาในการศึกษาตามโครงสร้างหลักสูตร 2 ปี)

**รายละเอียดหลักสูตร**

ก. หมวดวิชาศึกษาทั่วไป*	1	ชุดวิชา	(6 หน่วยกิต)
10151 ไทยศึกษา			
ข. หมวดวิชาเฉพาะ	10	ชุดวิชา	(60 หน่วยกิต)

**วิชาแกน 2 ชุดวิชา**

96102 คณิตศาสตร์และสถิติสำหรับ วิทยาศาสตร์และเทคโนโลยี	99203 คณิตศาสตร์สำหรับ วิทยาการคอมพิวเตอร์
---	---



## วิชาเฉพาะด้าน 8 ชุดวิชา

## - บัณฑิต 4 ชุดวิชา

96408 การจัดการระบบฐานข้อมูล <sup>(1)</sup>	96414 การโปรแกรมคอมพิวเตอร์ <sup>(1)</sup>	99409 ประสบการณ์วิชาชีพเทคโนโลยีสารสนเทศและการสื่อสาร <sup>(2)</sup>
	99202 การวิเคราะห์ข้อมูล	

## - และเลือก 4 ชุดวิชา จากกลุ่มวิชาใดกลุ่มวิชาหนึ่ง ต่อไปนี้

## 1) กลุ่มวิชาเทคโนโลยีการสื่อสาร รหัส 1

99313 การสื่อสารไร้สายและเครือข่าย	99410 การจัดการและการออกแบบระบบโทรคมนาคม	99412 หลักการและการบริหารเครือข่าย <sup>(1)</sup>
		99419 ความมั่นคงปลอดภัยไซเบอร์

## 2) กลุ่มวิชาเทคโนโลยีสารสนเทศธุรกิจ รหัส 2

96404 การตรวจสอบระบบงานคอมพิวเตอร์และการควบคุมภายใน	96415 ระบบธุรกิจอัจฉริยะ	99322 องค์กรดิจิทัลและการบริหารจัดการ
	99311 ระบบสำนักงานอัตโนมัติและพาณิชย์อิเล็กทรอนิกส์ <sup>(1)</sup>	

## ค. หมวดวิชาเลือกเสรี

## 1 ชุดวิชา (6 หน่วยกิต)

สามารถเลือกศึกษาได้จากชุดวิชาหรือรายวิชาต่าง ๆ ที่เปิดสอนตามโครงการสัมฤทธิ์บัตร หรือในหลักสูตรระดับประกาศนียบัตรปริญญาตรีหรือเทียบเท่า ยกเว้นชุดวิชาหรือรายวิชาที่มีลักษณะดังต่อไปนี้

- (1) ชุดวิชาประสบการณ์วิชาชีพของทุกสาขาวิชา
- (2) ชุดวิชาหรือรายวิชาที่มีเนื้อหาซ้ำซ้อนกับชุดวิชาบังคับอื่น ๆ ในหลักสูตรที่เรียน
- (3) ชุดวิชาหรือรายวิชาที่มีการกำหนดคุณสมบัติและทักษะพื้นฐานไว้โดยเฉพาะ
- (4) ชุดวิชาหรือรายวิชาที่สภาวิชาการมีมติอนุมัติไม่ให้เป็นชุดวิชาเลือกเสรี
- (5) ชุดวิชาหรือรายวิชาที่มีเนื้อหาและมีการทำกิจกรรมภาคปฏิบัติ หรือตามที่สภาวิชาชีพหรือองค์กรวิชาชีพกำหนด

โปรดศึกษารายละเอียดจากเอกสารหลักสูตรการศึกษาของสาขาวิชาที่มหาวิทยาลัยจัดส่งให้ในการตอบรับเป็นนักศึกษาของมหาวิทยาลัยหรือที่เว็บไซต์ของมหาวิทยาลัย <https://www.stou.ac.th> ไปที่ หลักสูตรที่เปิดสอน → หลักสูตรปริญญาตรี → สาขาวิชา/แขนงวิชา/วิชาเอก (ที่สมัครเข้าศึกษา) → การลงทะเบียนเรียนชุดวิชาเลือกเสรี

นอกเหนือจากชุดวิชาในโครงสร้างหลักสูตรแล้ว ผู้สมัครต้องมีผลการทดสอบความรู้ภาษาอังกฤษ STOU-EPT หรือผลการทดสอบความรู้ภาษาอังกฤษตามมาตรฐานระดับอุดมศึกษาจากสถาบันอื่นที่สอบผ่านมาแล้วไม่เกิน 2 ปี นับถึงวันที่ยื่นผลการทดสอบมาแสดงก่อนสำเร็จการศึกษา ซึ่งนักศึกษาสามารถยื่นผลการทดสอบความรู้ภาษาอังกฤษได้ตลอดระยะเวลาที่กำลังศึกษาอยู่ โดยไม่ต้องรอใกล้สำเร็จการศึกษา

หมายเหตุ <sup>(1)</sup> เป็นชุดวิชาที่นักศึกษาต้องเข้ารับการฝึกปฏิบัติในวันและสถานที่ที่มหาวิทยาลัยกำหนด

<sup>(2)</sup> เป็นชุดวิชาที่นักศึกษาต้องลงทะเบียนเรียนในภาคการศึกษาสุดท้ายและเหลือไม่เกิน 3 ชุดวิชา ก่อนจบการศึกษาเท่านั้น



## 5. สำเร็จการศึกษาปริญญาชั้นใดชั้นหนึ่งหรือเทียบเท่าที่ไม่ใช่สาขาวิชาคอมพิวเตอร์ เทคโนโลยีสารสนเทศ เทคโนโลยีการสื่อสาร โทรคมนาคม ไฟฟ้า อิเล็กทรอนิกส์

### โครงสร้างหลักสูตร

ก. หมวดวิชาศึกษาทั่วไป*	1	ชุดวิชา	(6 หน่วยกิต)
ข. หมวดวิชาเฉพาะ	13	ชุดวิชา	(78 หน่วยกิต)
ค. หมวดวิชาเลือกเสรี	1	ชุดวิชา	(6 หน่วยกิต)
รวมตลอดหลักสูตรต้องศึกษาไม่น้อยกว่า	15	ชุดวิชา	(90 หน่วยกิต)

(ใช้ระยะเวลาในการศึกษาตามโครงสร้างหลักสูตร 2 ปีครึ่ง)

### รายละเอียดหลักสูตร

ก. หมวดวิชาศึกษาทั่วไป*	1	ชุดวิชา	(6 หน่วยกิต)
10151 ไทยศึกษา			
ข. หมวดวิชาเฉพาะ	13	ชุดวิชา	(78 หน่วยกิต)

### วิชาแกน 2 ชุดวิชา

96102 คณิตศาสตร์และสถิติสำหรับ วิทยาศาสตร์และเทคโนโลยี	99203 คณิตศาสตร์สำหรับ วิทยาการคอมพิวเตอร์
---	---

### วิชาเฉพาะด้าน 11 ชุดวิชา

#### - บัณฑิต 7 ชุดวิชา

96304 การสื่อสารข้อมูลและระบบ เครือข่ายคอมพิวเตอร์	96408 การจัดการระบบฐานข้อมูล <sup>(1)</sup> 96414 การโปรแกรมคอมพิวเตอร์ <sup>(1)</sup>	99315 สถาปัตยกรรมคอมพิวเตอร์ และระบบปฏิบัติการ
96407 การพัฒนาระบบสารสนเทศ	99202 การวิเคราะห์ข้อมูล	99409 ประสบการณ์วิชาชีพเทคโนโลยี สารสนเทศและการสื่อสาร <sup>(2)</sup>

#### - และเลือก 4 ชุดวิชา จากกลุ่มวิชาใดกลุ่มวิชาหนึ่ง ต่อไปนี้

#### 1) กลุ่มวิชาเทคโนโลยีการสื่อสาร รหัส 1

99313 การสื่อสารไร้สายและเครือข่าย	99410 การจัดการและการออกแบบ ระบบโทรคมนาคม	99412 หลักการและการบริหาร เครือข่าย <sup>(1)</sup> 99419 ความมั่นคงปลอดภัยไซเบอร์
------------------------------------	--	---

#### 2) กลุ่มวิชาเทคโนโลยีสารสนเทศธุรกิจ รหัส 2

96404 การตรวจสอบระบบงาน คอมพิวเตอร์และการควบคุม ภายใน	96415 ระบบธุรกิจอัจฉริยะ 99311 ระบบสำนักงานอัตโนมัติ และพาณิชย์อิเล็กทรอนิกส์ <sup>(1)</sup>	99322 องค์กรดิจิทัลและ การบริหารจัดการ
---	--	---

หมายเหตุ \* หมวดวิชาศึกษาทั่วไป จัดการเรียนการสอนออนไลน์สมบูรณ์แบบ ศึกษารายละเอียด หน้า (4)

(1) เป็นชุดวิชาที่นักศึกษาต้องเข้ารับการฝึกปฏิบัติในวันและสถานที่ที่มหาวิทยาลัยกำหนด

(2) เป็นชุดวิชาที่นักศึกษาต้องลงทะเบียนเรียนในภาคการศึกษาสุดท้ายและเหลือไม่เกิน 3 ชุดวิชา ก่อนจบการศึกษาเท่านั้น

## ค. หมวดวิชาเลือกเสรี

## 1 ชุดวิชา (6 หน่วยกิต)

สามารถเลือกศึกษาได้จากชุดวิชาหรือรายวิชาต่าง ๆ ที่เปิดสอนตามโครงการสัมฤทธิ์บัตร หรือในหลักสูตรระดับประกาศนียบัตรปริญญาตรีหรือเทียบเท่า **ยกเว้นชุดวิชาหรือรายวิชาที่มีลักษณะดังต่อไปนี้**

- (1) ชุดวิชาประสบการณ์วิชาชีพของทุกสาขาวิชา
- (2) ชุดวิชาหรือรายวิชาที่มีเนื้อหาซ้ำซ้อนกับชุดวิชาบังคับอื่น ๆ ในหลักสูตรที่เรียน
- (3) ชุดวิชาหรือรายวิชาที่มีการกำหนดคุณสมบัติและทักษะพื้นฐานไว้โดยเฉพาะ
- (4) ชุดวิชาหรือรายวิชาที่สภาวิชาการมีมติอนุมัติไม่ให้เป็นชุดวิชาเลือกเสรี
- (5) ชุดวิชาหรือรายวิชาที่มีเนื้อหาและมีการทำกิจกรรมภาคปฏิบัติ หรือตามที่สภาวิชาชีพหรือองค์กรวิชาชีพกำหนด

โปรดศึกษารายละเอียดจากเอกสารหลักสูตรการศึกษาของสาขาวิชาที่ท่านมหาวิทยาลัยจัดส่งให้ในการตอบรับเป็นนักศึกษาของมหาวิทยาลัยหรือที่เว็บไซต์ของมหาวิทยาลัย <https://www.stou.ac.th> ไปที่ หลักสูตรที่เปิดสอน → หลักสูตรปริญญาตรี → สาขาวิชา/แขนงวิชา/วิชาเอก (ที่สมัครเข้าศึกษา) → การลงทะเบียนเรียนชุดวิชาเลือกเสรี

นอกเหนือจากชุดวิชาในโครงสร้างหลักสูตรแล้ว ผู้สมัคร**ต้องมี**ผลการทดสอบความรู้ภาษาอังกฤษ STOU-EPT หรือผลการทดสอบความรู้ภาษาอังกฤษตามมาตรฐานระดับอุดมศึกษาจากสถาบันอื่นที่สอบผ่านมาแล้วไม่เกิน 2 ปี นับถึงวันที่ยื่นผลการทดสอบมาแสดงก่อนสำเร็จการศึกษา ซึ่งนักศึกษาสามารถยื่นผลการทดสอบความรู้ภาษาอังกฤษได้ตลอดระยะเวลาที่กำลังศึกษาอยู่ โดยไม่ต้องรอใกล้สำเร็จการศึกษา

## คุณสมบัติของผู้สมัคร

### หลักสูตรประกาศนียบัตร

### ประกาศนียบัตรเทคโนโลยีผลิตภัณฑ์และบรรจุภัณฑ์ รหัส 96111

### หลักสูตรใหม่ พ.ศ. 2563

#### ชื่อประกาศนียบัตร

ประกาศนียบัตรเทคโนโลยีผลิตภัณฑ์และบรรจุภัณฑ์  
Certificate in Product and Packaging  
Technology

#### ชื่อย่อ

ป. เทคโนโลยีผลิตภัณฑ์และบรรจุภัณฑ์  
Cert. in Product and Packaging  
Technology

(เปิดรับนักศึกษาใน ภาคต้น และ ภาคปลาย)

สาขาวิชา/แขนงวิชา/วิชาเอก	คุณสมบัติของผู้สมัคร
สาขาวิชาวิทยาศาสตร์และเทคโนโลยี รหัส 96  ประกาศนียบัตรเทคโนโลยีผลิตภัณฑ์ และบรรจุภัณฑ์ รหัส 96111	<p>ต้องสำเร็จการศึกษาวุฒิมัธยมศึกษาใดวุฒิการศึกษาหนึ่ง ดังนี้</p> <ol style="list-style-type: none"> <li>สำเร็จการศึกษามัธยมศึกษาตอนต้น (ม.3) หรือเทียบเท่า ตามที่กระทรวงศึกษาธิการรับรอง และประกอบอาชีพมาแล้ว <b>ไม่น้อยกว่า 5 ปี</b> หลังสำเร็จการศึกษา นับถึงวันเปิดภาคการศึกษาที่สมัคร <b>หรือ</b></li> <li>สำเร็จการศึกษามัธยมศึกษาตอนต้น (ม.3) หรือเทียบเท่า ตามที่กระทรวงศึกษาธิการรับรอง โดยมีอายุไม่ต่ำกว่า <b>25 ปี บริบูรณ์</b> นับถึงวันเปิดภาคการศึกษาที่สมัคร <b>หรือ</b></li> <li>สำเร็จการศึกษามัธยมศึกษาตอนปลาย (ม.6) หรือเทียบเท่า หรือ ประกาศนียบัตรวิชาชีพ (ปวช.) หรือเทียบเท่า ตามที่กระทรวงศึกษาธิการรับรอง <b>หรือ</b></li> <li>สำเร็จการศึกษาประกาศนียบัตรวิชาชีพชั้นสูง (ปวส.) ทุกสาขาวิชาหรือเทียบเท่า หรืออนุปริญญาหรือเทียบเท่า จากสถาบันการศึกษาที่สภามหาวิทยาลัยรับรอง <b>หรือ</b></li> <li>สำเร็จการศึกษาปริญญาตรีหรือเทียบเท่า หรือสูงกว่า จากสถาบันการศึกษาที่สภามหาวิทยาลัยรับรอง</li> </ol> <div style="border: 1px solid black; padding: 5px; margin-top: 10px;"> <p>ศึกษาโครงสร้างและรายละเอียดของหลักสูตร หน้า 506 สมัครภาคต้น ศึกษาโปรแกรมการลงทะเบียนเรียน หน้า 514 สมัครภาคปลาย ศึกษาโปรแกรมการลงทะเบียนเรียน หน้า 521</p> </div>

## โครงสร้างและรายละเอียดของหลักสูตร

### หลักสูตรประกาศนียบัตร

ประกาศนียบัตรเทคโนโลยีผลิตภัณฑ์และบรรจุภัณฑ์ รหัส 96111

หลักสูตรใหม่ พ.ศ. 2563

#### โครงสร้างหลักสูตร

หมวดวิชาเฉพาะ 5 ชุดวิชา (30 หน่วยกิต)

รวมตลอดหลักสูตรต้องศึกษาไม่น้อยกว่า 5 ชุดวิชา (30 หน่วยกิต)

(ใช้ระยะเวลาในการศึกษาตามโครงสร้างหลักสูตร 1 ปี)

#### รายละเอียดหลักสูตร

หมวดวิชาเฉพาะ 5 ชุดวิชา (30 หน่วยกิต)

- บังคับ 3 ชุดวิชา

97316 เทคโนโลยีการออกแบบผลิตภัณฑ์ และกระบวนการผลิต  
ในอุตสาหกรรม<sup>(1)</sup> 97318 การออกแบบทางการพิมพ์  
และบรรจุภัณฑ์<sup>(1)</sup> 97431 เทคโนโลยีการแปรรูป  
บรรจุภัณฑ์<sup>(1)</sup>

- และเลือก 2 ชุดวิชา จากชุดวิชาต่อไปนี้

97103 ความรู้ทั่วไปเกี่ยวกับบรรจุภัณฑ์ 97218 การจัดการดำเนินงานและ  
การเป็นผู้ประกอบการ 97419 การจัดการคุณภาพและ  
มาตรฐานอุตสาหกรรม  
97214 วัสดุและการจัดการบรรจุภัณฑ์  
อย่างยั่งยืน<sup>(2)</sup> 97219 วัสดุอุตสาหกรรมและกรรมวิธี  
การผลิต 97420 การจัดการโลจิสติกส์และ  
โซ่อุปทานสำหรับอุตสาหกรรม

หมายเหตุ <sup>(1)</sup> เป็นชุดวิชาที่มีการฝึกปฏิบัติเสริมทักษะ

<sup>(2)</sup> ปรับปรุงชื่อชุดวิชาตั้งแต่ภาคการศึกษา 2/2564 เดิมชื่อชุดวิชา “วัสดุทางการพิมพ์และบรรจุภัณฑ์”

## คุณสมบัติของผู้สมัคร

### หลักสูตรประกาศนียบัตร

### ประกาศนียบัตรการโปรแกรมคอมพิวเตอร์ รหัส 96311 หลักสูตรใหม่ พ.ศ. 2563

#### ชื่อประกาศนียบัตร

ประกาศนียบัตรการโปรแกรมคอมพิวเตอร์  
Certificate in Computer Programming

#### ชื่อย่อ

ป. การโปรแกรมคอมพิวเตอร์  
Cert. in Computer Programming

(เปิดรับนักศึกษาเฉพาะ ภาคต้น เท่านั้น)

สาขาวิชา/แขนงวิชา/วิชาเอก	คุณสมบัติของผู้สมัคร
<p>สาขาวิชาวิทยาศาสตร์และเทคโนโลยี รหัส 96</p> <p>ประกาศนียบัตรการโปรแกรมคอมพิวเตอร์ รหัส 96311</p> <p>เปิดสอน 2 กลุ่มวิชา* ดังนี้</p> <p>1) กลุ่มวิชาการโปรแกรมคอมพิวเตอร์ทั่วไป รหัส 1</p> <p>2) กลุ่มวิชาการโปรแกรมคอมพิวเตอร์บนอุปกรณ์เคลื่อนที่ รหัส 2</p>	<p>ต้องสำเร็จการศึกษาวุฒิการศึกษาใดวุฒิการศึกษาหนึ่ง ดังนี้</p> <ol style="list-style-type: none"> <li>สำเร็จการศึกษามัธยมศึกษาตอนปลาย (ม.6) หรือเทียบเท่า หรือประกาศนียบัตรวิชาชีพ (ปวช.) หรือเทียบเท่า ตามที่กระทรวงศึกษาธิการรับรอง หรือ</li> <li>สำเร็จการศึกษาประกาศนียบัตรวิชาชีพชั้นสูง (ปวส.) หรือเทียบเท่า หรืออนุปริญญาหรือเทียบเท่า จากสถาบันการศึกษาที่กระทรวงศึกษาธิการรับรอง หรือ</li> <li>สำเร็จการศึกษาปริญญาตรีหรือเทียบเท่า หรือสูงกว่า จากสถาบันการศึกษาที่สภามหาวิทยาลัยรับรอง</li> </ol>
<p>*ผู้สมัครต้องกรอกชื่อและรหัสกลุ่มวิชาที่ต้องการศึกษาลงในใบสมัครฯ (มสธ.1) ข้อ 17.3 ให้ครบถ้วน มิฉะนั้นการสมัครของท่านจะไม่สมบูรณ์</p>	<p>ศึกษาโครงสร้างและรายละเอียดของหลักสูตร หน้า 508</p> <p>ศึกษาโปรแกรมการลงทะเบียนเรียน หน้า 514</p>

## โครงสร้างและรายละเอียดของหลักสูตร

### หลักสูตรประกาศนียบัตร

#### ประกาศนียบัตรการโปรแกรมคอมพิวเตอร์ รหัส 96311 หลักสูตรใหม่ พ.ศ. 2563

(เปิดรับนักศึกษาเฉพาะ ภาคต้น เท่านั้น)

#### โครงสร้างหลักสูตร

หมวดวิชาเฉพาะ 5 ชุดวิชา (30 หน่วยกิต)

รวมตลอดหลักสูตรต้องศึกษาไม่น้อยกว่า 5 ชุดวิชา (30 หน่วยกิต)

(ใช้ระยะเวลาในการศึกษาตามโครงสร้างหลักสูตร 1 ปี)

#### รายละเอียดหลักสูตร

หมวดวิชาเฉพาะ 5 ชุดวิชา (30 หน่วยกิต)

1) กลุ่มวิชาการโปรแกรมคอมพิวเตอร์ทั่วไป รหัส 1

- **บังคับ 4 ชุดวิชา**

96408 การจัดการระบบฐานข้อมูล <sup>(1)</sup>	96414 การโปรแกรมคอมพิวเตอร์ <sup>(1)</sup>	99421 การโปรแกรมเชิงวัตถุ <sup>(1)</sup>
	99420 การโปรแกรมเว็บ <sup>(1)</sup>	

- **และเลือก 1 ชุดวิชา จากชุดวิชาต่อไปนี้**

96407 การพัฒนาระบบสารสนเทศ	99316 การวิเคราะห์และการออกแบบระบบเชิงวัตถุ
----------------------------	---

2) กลุ่มวิชาการโปรแกรมคอมพิวเตอร์บนอุปกรณ์เคลื่อนที่ รหัส 2

- **บังคับ 4 ชุดวิชา**

96408 การจัดการระบบฐานข้อมูล <sup>(1)</sup>	96414 การโปรแกรมคอมพิวเตอร์ <sup>(1)</sup>	99422 การโปรแกรมประยุกต์บนอุปกรณ์เคลื่อนที่ <sup>(1)</sup>
	99420 การโปรแกรมเว็บ <sup>(1)</sup>	

- **และเลือก 1 ชุดวิชา จากชุดวิชาต่อไปนี้**

96407 การพัฒนาระบบสารสนเทศ	99316 การวิเคราะห์และการออกแบบระบบเชิงวัตถุ	99319 การออกแบบส่วนปฏิสัมพันธ์บนเว็บและโมบาย
----------------------------	---	--

หมายเหตุ <sup>(1)</sup> เป็นชุดวิชาที่มีการฝึกปฏิบัติเสริมทักษะ

**สาขาวิชาวิทยาศาสตร์และเทคโนโลยี รหัส 96**  
**โปรแกรมการลงทะเบียนเรียนของนักศึกษาที่สมัครเรียน**  
**ภาคต้น ปีการศึกษา 2567**  
**หลักสูตรวิทยาศาสตรบัณฑิต**  
**แขนงวิชาเทคโนโลยีอุตสาหกรรม หลักสูตรปรับปรุง พ.ศ. 2564**  
**วิชาเอกเทคโนโลยีวิศวกรรมการผลิตและการจัดการ รหัส 96144**

ชุดวิชา	ค่าชุดวิชาสำหรับนักศึกษาใหม่	วัน/เวลาสอบไล่สำหรับผู้สมัครภาคต้น
<b>1) สำเร็จการศึกษา ม.3 หรือเทียบเท่า หรือ ม.6 หรือเทียบเท่า หรือ ปวช. หรือเทียบเท่า หรือเป็นนักศึกษาทดลองเรียนระดับปริญญาตรีที่สอบผ่านชุดวิชาในหมวดวิชาศึกษาทั่วไปมาแล้ว 4 ชุดวิชา ตามโครงสร้างหลักสูตรที่สาขาวิชากำหนด</b>		
10111 ภาษาอังกฤษเพื่อการสื่อสาร	1,100 บาท	เสาร์ 25 ม.ค. 2568 เช้า
10141 วิทยาศาสตร์ เทคโนโลยีและสิ่งแวดล้อมเพื่อชีวิต	1,100 บาท	เสาร์ 25 ม.ค. 2568 บ่าย
10151 ไทยศึกษา	1,100 บาท	อาทิตย์ 26 ม.ค. 2568 บ่าย
<b>2) สำเร็จการศึกษา ปวส. หรืออนุปริญญาหรือเทียบเท่าสาขาวิชาทางด้านอุตสาหกรรม หรืออนุปริญญา สาขาวิชาการจัดการอุตสาหกรรม สาขาวิชาการจัดการโลจิสติกส์ หรือในสาขาวิชาอื่นที่เกี่ยวข้อง จากวิทยาลัยชุมชน</b>		
10151 ไทยศึกษา	1,100 บาท	อาทิตย์ 26 ม.ค. 2568 บ่าย
97218 การจัดการดำเนินงานและการเป็นผู้ประกอบการ	1,000 บาท	เสาร์ 25 ม.ค. 2568 บ่าย
97423 การวางแผนโรงงานและการศึกษาการทำงานในอุตสาหกรรม	1,000 บาท	อาทิตย์ 26 ม.ค. 2568 เช้า
<b>3) สำเร็จการศึกษา ปวส. หรืออนุปริญญาหรือเทียบเท่าที่ไม่ใช่สาขาวิชาทางด้านอุตสาหกรรม</b>		
10151 ไทยศึกษา	1,100 บาท	อาทิตย์ 26 ม.ค. 2568 บ่าย
96102 คณิตศาสตร์และสถิติสำหรับวิทยาศาสตร์และเทคโนโลยี	1,100 บาท	เสาร์ 25 ม.ค. 2568 เช้า
97423 การวางแผนโรงงานและการศึกษาการทำงานในอุตสาหกรรม	1,000 บาท	อาทิตย์ 26 ม.ค. 2568 เช้า
<b>4) สำเร็จการศึกษาปริญญาชั้นใดชั้นหนึ่งหรือเทียบเท่าในสาขาวิชาทางด้านอุตสาหกรรม</b>		
97218 การจัดการดำเนินงานและการเป็นผู้ประกอบการ	1,000 บาท	เสาร์ 25 ม.ค. 2568 บ่าย
97419 การจัดการคุณภาพและมาตรฐานอุตสาหกรรม	1,100 บาท	เสาร์ 25 ม.ค. 2568 เช้า
97423 การวางแผนโรงงานและการศึกษาการทำงานในอุตสาหกรรม	1,000 บาท	อาทิตย์ 26 ม.ค. 2568 เช้า
<b>5) สำเร็จการศึกษาปริญญาชั้นใดชั้นหนึ่งหรือเทียบเท่าในสาขาวิชาที่ไม่ใช่ทางด้านอุตสาหกรรม</b>		
96102 คณิตศาสตร์และสถิติสำหรับวิทยาศาสตร์และเทคโนโลยี	1,100 บาท	เสาร์ 25 ม.ค. 2568 เช้า
97218 การจัดการดำเนินงานและการเป็นผู้ประกอบการ	1,000 บาท	เสาร์ 25 ม.ค. 2568 บ่าย
97423 การวางแผนโรงงานและการศึกษาการทำงานในอุตสาหกรรม	1,000 บาท	อาทิตย์ 26 ม.ค. 2568 เช้า

## หลักสูตรวิทยาศาสตรบัณฑิต

## แขนงวิชาเทคโนโลยีอุตสาหกรรม หลักสูตรปรับปรุง พ.ศ. 2564

## วิชาเอกเทคโนโลยีบรรณารักษ์และการจัดการผลิตภัณฑ์ รหัส 96154

ชุดวิชา	ค่าชุดวิชาสำหรับ นักศึกษาใหม่	วัน/เวลาสอบไล่ สำหรับผู้สมัครภาคต้น
<b>1) สำเร็จการศึกษา ม.3 หรือเทียบเท่า หรือ ม.6 หรือเทียบเท่า หรือ ปวช. หรือเทียบเท่า หรือเป็นนักศึกษาทดลองเรียนระดับปริญญาตรีที่สอบผ่านชุดวิชาในหมวดวิชาศึกษาทั่วไปมาแล้ว 4 ชุดวิชา ตามโครงสร้างหลักสูตรที่สาขาวิชากำหนด</b>		
10111 ภาษาอังกฤษเพื่อการสื่อสาร	1,100 บาท	เสาร์ 25 ม.ค. 2568 เช้า
10141 วิทยาศาสตร์ เทคโนโลยีและสิ่งแวดล้อมเพื่อชีวิต	1,100 บาท	เสาร์ 25 ม.ค. 2568 บ่าย
10151 ไทยศึกษา	1,100 บาท	อาทิตย์ 26 ม.ค. 2568 บ่าย
<b>2) สำเร็จการศึกษา ปวส. หรืออนุปริญญาหรือเทียบเท่าในสาขาวิชาทางด้านอุตสาหกรรม หรืออนุปริญญา สาขาวิชาการจัดการอุตสาหกรรม สาขาวิชาการจัดการโลจิสติกส์ หรือในสาขาวิชาอื่นที่เกี่ยวข้องจากวิทยาลัยชุมชน</b>		
10121 อารยธรรมมนุษย์	1,100 บาท	อาทิตย์ 26 ม.ค. 2568 เช้า
10151 ไทยศึกษา	1,100 บาท	อาทิตย์ 26 ม.ค. 2568 บ่าย
97218 การจัดการดำเนินงานและการเป็นผู้ประกอบการ	1,000 บาท	เสาร์ 25 ม.ค. 2568 บ่าย
<b>3) สำเร็จการศึกษา ปวส. หรืออนุปริญญาหรือเทียบเท่าในสาขาวิชาอื่นที่ไม่ใช่ทางด้านอุตสาหกรรม</b>		
10151 ไทยศึกษา	1,100 บาท	อาทิตย์ 26 ม.ค. 2568 บ่าย
97218 การจัดการดำเนินงานและการเป็นผู้ประกอบการ	1,000 บาท	เสาร์ 25 ม.ค. 2568 บ่าย
<b>และเลือก 1 ชุดวิชา จากชุดวิชาต่อไปนี้</b>		
96102 คณิตศาสตร์และสถิติสำหรับวิทยาศาสตร์และเทคโนโลยี	1,100 บาท	เสาร์ 25 ม.ค. 2568 เช้า
97419 การจัดการคุณภาพและมาตรฐานอุตสาหกรรม	1,100 บาท	เสาร์ 25 ม.ค. 2568 เช้า
97420 การจัดการโลจิสติกส์และโซ่อุปทานสำหรับอุตสาหกรรม	1,000 บาท	เสาร์ 25 ม.ค. 2568 บ่าย
<b>4) สำเร็จการศึกษาปริญญาชั้นใดชั้นหนึ่งหรือเทียบเท่าในสาขาวิชาทางด้านอุตสาหกรรม</b>		
10151 ไทยศึกษา	1,100 บาท	อาทิตย์ 26 ม.ค. 2568 บ่าย
97218 การจัดการดำเนินงานและการเป็นผู้ประกอบการ	1,000 บาท	เสาร์ 25 ม.ค. 2568 บ่าย
97317 ระบบสารสนเทศและระบบอัตโนมัติในอุตสาหกรรม	1,100 บาท	อาทิตย์ 26 ม.ค. 2568 เช้า
<b>5) สำเร็จการศึกษาปริญญาชั้นใดชั้นหนึ่งหรือเทียบเท่าที่ไม่ใช่สาขาวิชาทางด้านอุตสาหกรรม</b>		
10151 ไทยศึกษา	1,100 บาท	อาทิตย์ 26 ม.ค. 2568 บ่าย
97218 การจัดการดำเนินงานและการเป็นผู้ประกอบการ	1,000 บาท	เสาร์ 25 ม.ค. 2568 บ่าย
97317 ระบบสารสนเทศและระบบอัตโนมัติในอุตสาหกรรม	1,100 บาท	อาทิตย์ 26 ม.ค. 2568 เช้า



**หลักสูตรวิทยาศาสตร์บัณฑิต**  
**แผนกวิชาวิทยาการคอมพิวเตอร์ หลักสูตรปรับปรุง พ.ศ. 2565**  
**วิชาเอกวิทยาการคอมพิวเตอร์ รหัส 96414**

ชุดวิชา	ค่าชุดวิชาสำหรับ นักศึกษาใหม่	วัน/เวลาสอบไล่ สำหรับผู้สมัครภาคต้น
<b>1) สำเร็จการศึกษา ม.3 หรือเทียบเท่า หรือ ม.6 หรือเทียบเท่า หรือ ปวช. หรือเทียบเท่า หรือเป็นนักศึกษาทดลองเรียน ระดับปริญญาตรีที่สอบผ่านชุดวิชาในหมวดวิชาศึกษาทั่วไปมาแล้ว 4 ชุดวิชา ตามโครงสร้างหลักสูตรที่สาขาวิชากำหนด</b>		
10103 ทักษะชีวิต	1,100 บาท	เสาร์ 25 ม.ค. 2568 เช้า
10141 วิทยาศาสตร์ เทคโนโลยีและสิ่งแวดล้อมเพื่อชีวิต	1,100 บาท	เสาร์ 25 ม.ค. 2568 บ่าย
10151 ไทยศึกษา	1,100 บาท	อาทิตย์ 26 ม.ค. 2568 บ่าย
<b>2) สำเร็จการศึกษานุปริญญา หรือ ปวส. หรือเทียบเท่าในสาขาวิชาคอมพิวเตอร์ เทคโนโลยีสารสนเทศ เทคโนโลยีการสื่อสาร โทรคมนาคม ไฟฟ้า อิเล็กทรอนิกส์ หรือนุปริญญาบริหารธุรกิจ สาขาวิชาคอมพิวเตอร์ธุรกิจ จากสถาบันวิทยาลัยชุมชน</b>		
10151 ไทยศึกษา	1,100 บาท	อาทิตย์ 26 ม.ค. 2568 บ่าย
96102 คณิตศาสตร์และสถิติสำหรับวิทยาศาสตร์และเทคโนโลยี	1,100 บาท	เสาร์ 25 ม.ค. 2568 เช้า
96414 การโปรแกรมคอมพิวเตอร์ <sup>(1)</sup>	2,900 บาท	อาทิตย์ 26 ม.ค. 2568 เช้า
<b>3) สำเร็จการศึกษานุปริญญา หรือ ปวส. หรือเทียบเท่าที่ไม่ใช่สาขาวิชาคอมพิวเตอร์ เทคโนโลยีสารสนเทศ เทคโนโลยีการสื่อสาร โทรคมนาคม ไฟฟ้า อิเล็กทรอนิกส์</b>		
10121 อารยธรรมมนุษย์	1,100 บาท	อาทิตย์ 26 ม.ค. 2568 เช้า
10151 ไทยศึกษา	1,100 บาท	อาทิตย์ 26 ม.ค. 2568 บ่าย
99315 สถาปัตยกรรมคอมพิวเตอร์และระบบปฏิบัติการ	1,100 บาท	เสาร์ 25 ม.ค. 2568 บ่าย
<b>4) สำเร็จการศึกษาระดับปริญญาชั้นใดชั้นหนึ่งหรือเทียบเท่าในสาขาวิชาคอมพิวเตอร์ เทคโนโลยีสารสนเทศ เทคโนโลยีการสื่อสาร โทรคมนาคม ไฟฟ้า อิเล็กทรอนิกส์</b>		
10151 ไทยศึกษา	1,100 บาท	อาทิตย์ 26 ม.ค. 2568 บ่าย
96102 คณิตศาสตร์และสถิติสำหรับวิทยาศาสตร์และเทคโนโลยี	1,100 บาท	เสาร์ 25 ม.ค. 2568 เช้า
96414 การโปรแกรมคอมพิวเตอร์ <sup>(1)</sup>	2,900 บาท	อาทิตย์ 26 ม.ค. 2568 เช้า
<b>5) สำเร็จการศึกษาระดับปริญญาชั้นใดชั้นหนึ่งหรือเทียบเท่าที่ไม่ใช่สาขาวิชาคอมพิวเตอร์ เทคโนโลยีสารสนเทศ เทคโนโลยีการสื่อสาร โทรคมนาคม ไฟฟ้า อิเล็กทรอนิกส์</b>		
96102 คณิตศาสตร์และสถิติสำหรับวิทยาศาสตร์และเทคโนโลยี	1,100 บาท	เสาร์ 25 ม.ค. 2568 เช้า
96414 การโปรแกรมคอมพิวเตอร์ <sup>(1)</sup>	2,900 บาท	อาทิตย์ 26 ม.ค. 2568 เช้า
99315 สถาปัตยกรรมคอมพิวเตอร์และระบบปฏิบัติการ	1,100 บาท	เสาร์ 25 ม.ค. 2568 บ่าย

หมายเหตุ <sup>(1)</sup> เป็นชุดวิชาที่มีการฝึกปฏิบัติเสริมทักษะ

**หลักสูตรวิทยาศาสตร์บัณฑิต**  
**แผนกวิชาวิทยาการคอมพิวเตอร์ หลักสูตรปรับปรุง พ.ศ. 2565**  
**วิชาเอกวิทยาการข้อมูล รหัส 96424**

ชุดวิชา	ค่าชุดวิชาสำหรับ นักศึกษาใหม่	วัน/เวลาสอบไล่ สำหรับผู้สมัครภาคต้น
<b>1) สำเร็จการศึกษา ม.3 หรือเทียบเท่า หรือ ม.6 หรือเทียบเท่า หรือ ปวช. หรือเทียบเท่า หรือเป็นนักศึกษาทดลองเรียนระดับปริญญาตรีที่สอบผ่านชุดวิชาในหมวดวิชาศึกษาทั่วไปมาแล้ว 4 ชุดวิชา ตามโครงสร้างหลักสูตรที่สาขาวิชากำหนด</b>		
10103 ทักษะชีวิต	1,100 บาท	เสาร์ 25 ม.ค. 2568 เช้า
10141 วิทยาศาสตร์ เทคโนโลยีและสิ่งแวดล้อมเพื่อชีวิต	1,100 บาท	เสาร์ 25 ม.ค. 2568 บ่าย
10151 ไทยศึกษา	1,100 บาท	อาทิตย์ 26 ม.ค. 2568 บ่าย
<b>2) สำเร็จการศึกษานุปริญญา หรือ ปวส. หรือเทียบเท่าในสาขาวิชาคอมพิวเตอร์ เทคโนโลยีสารสนเทศ เทคโนโลยีการสื่อสาร โทรคมนาคม ไฟฟ้า อิเล็กทรอนิกส์ หรือนุปริญญาบริหารธุรกิจ สาขาวิชาคอมพิวเตอร์ธุรกิจ จากวิทยาลัยชุมชน</b>		
10131 สังคมมนุษย์	1,100 บาท	เสาร์ 25 ม.ค. 2568 บ่าย
96102 คณิตศาสตร์และสถิติสำหรับวิทยาศาสตร์และเทคโนโลยี	1,100 บาท	เสาร์ 25 ม.ค. 2568 เช้า
96414 การโปรแกรมคอมพิวเตอร์ <sup>(1)</sup>	2,900 บาท	อาทิตย์ 26 ม.ค. 2568 เช้า
<b>3) สำเร็จการศึกษานุปริญญา หรือ ปวส. หรือเทียบเท่าที่ไม่ใช่สาขาวิชาคอมพิวเตอร์ เทคโนโลยีสารสนเทศ เทคโนโลยีการสื่อสาร โทรคมนาคม ไฟฟ้า อิเล็กทรอนิกส์</b>		
10151 ไทยศึกษา	1,100 บาท	อาทิตย์ 26 ม.ค. 2568 บ่าย
96414 การโปรแกรมคอมพิวเตอร์ <sup>(1)</sup>	2,900 บาท	อาทิตย์ 26 ม.ค. 2568 เช้า
99315 สถาปัตยกรรมคอมพิวเตอร์และระบบปฏิบัติการ	1,100 บาท	เสาร์ 25 ม.ค. 2568 บ่าย
<b>4) สำเร็จการศึกษาระดับปริญญาชั้นใดชั้นหนึ่งหรือเทียบเท่าในสาขาวิชาคอมพิวเตอร์ เทคโนโลยีสารสนเทศ เทคโนโลยีการสื่อสาร โทรคมนาคม ไฟฟ้า อิเล็กทรอนิกส์</b>		
10151 ไทยศึกษา	1,100 บาท	อาทิตย์ 26 ม.ค. 2568 บ่าย
96102 คณิตศาสตร์และสถิติสำหรับวิทยาศาสตร์และเทคโนโลยี	1,100 บาท	เสาร์ 25 ม.ค. 2568 เช้า
96414 การโปรแกรมคอมพิวเตอร์ <sup>(1)</sup>	2,900 บาท	อาทิตย์ 26 ม.ค. 2568 เช้า
<b>5) สำเร็จการศึกษาระดับปริญญาชั้นใดชั้นหนึ่งหรือเทียบเท่าที่ไม่ใช่สาขาวิชาคอมพิวเตอร์ เทคโนโลยีสารสนเทศ เทคโนโลยีการสื่อสาร โทรคมนาคม ไฟฟ้า อิเล็กทรอนิกส์</b>		
10151 ไทยศึกษา	1,100 บาท	อาทิตย์ 26 ม.ค. 2568 บ่าย
96414 การโปรแกรมคอมพิวเตอร์ <sup>(1)</sup>	2,900 บาท	อาทิตย์ 26 ม.ค. 2568 เช้า
99314 โครงสร้างข้อมูลและขั้นตอนวิธี	1,100 บาท	เสาร์ 25 ม.ค. 2568 เช้า

**หลักสูตรวิทยาศาสตรบัณฑิต**  
**แผนกวิชาวิทยาการคอมพิวเตอร์ หลักสูตรปรับปรุง พ.ศ. 2565**  
**วิชาเอกเทคโนโลยีสารสนเทศและการสื่อสาร รหัส 96434**

ชุดวิชา	ค่าชุดวิชาสำหรับ นักศึกษาใหม่	วัน/เวลาสอบไล่ สำหรับผู้สมัครภาคต้น
<b>1) สำเร็จการศึกษา ม.3 หรือเทียบเท่า หรือ ม.6 หรือเทียบเท่า หรือ ปวช. หรือเทียบเท่า หรือเป็นนักศึกษาทดลองเรียนระดับปริญญาตรีที่สอบผ่านชุดวิชาในหมวดวิชาศึกษาทั่วไปมาแล้ว 4 ชุดวิชา ตามโครงสร้างหลักสูตรที่สาขาวิชากำหนด</b>		
10103 ทักษะชีวิต	1,100 บาท	เสาร์ 25 ม.ค. 2568 เช้า
10141 วิทยาศาสตร์ เทคโนโลยีและสิ่งแวดล้อมเพื่อชีวิต	1,100 บาท	เสาร์ 25 ม.ค. 2568 บ่าย
10151 ไทยศึกษา	1,100 บาท	อาทิตย์ 26 ม.ค. 2568 บ่าย
<b>2) สำเร็จการศึกษานุปริญญา หรือ ปวส. หรือเทียบเท่าในสาขาวิชาคอมพิวเตอร์ เทคโนโลยีสารสนเทศ เทคโนโลยีการสื่อสาร โทรคมนาคม ไฟฟ้า อิเล็กทรอนิกส์ หรือนุปริญญาบริหารธุรกิจ สาขาวิชาคอมพิวเตอร์ธุรกิจ จากวิทยาลัยชุมชน</b>		
10121 อารยธรรมมนุษย์	1,100 บาท	อาทิตย์ 26 ม.ค. 2568 เช้า
10151 ไทยศึกษา	1,100 บาท	อาทิตย์ 26 ม.ค. 2568 บ่าย
99202 การวิเคราะห์ข้อมูล	1,100 บาท	เสาร์ 25 ม.ค. 2568 บ่าย
<b>3) สำเร็จการศึกษานุปริญญา หรือ ปวส. หรือเทียบเท่าที่ไม่ใช่สาขาวิชาคอมพิวเตอร์ เทคโนโลยีสารสนเทศ เทคโนโลยีการสื่อสาร โทรคมนาคม ไฟฟ้า อิเล็กทรอนิกส์</b>		
10121 อารยธรรมมนุษย์	1,100 บาท	อาทิตย์ 26 ม.ค. 2568 เช้า
10151 ไทยศึกษา	1,100 บาท	อาทิตย์ 26 ม.ค. 2568 บ่าย
99202 การวิเคราะห์ข้อมูล	1,100 บาท	เสาร์ 25 ม.ค. 2568 บ่าย
<b>4) สำเร็จการศึกษานุปริญญาชั้นใดชั้นหนึ่งหรือเทียบเท่าในสาขาวิชาคอมพิวเตอร์ เทคโนโลยีสารสนเทศ เทคโนโลยีการสื่อสาร โทรคมนาคม ไฟฟ้า อิเล็กทรอนิกส์</b>		
10151 ไทยศึกษา	1,100 บาท	อาทิตย์ 26 ม.ค. 2568 บ่าย
96102 คณิตศาสตร์และสถิติสำหรับวิทยาศาสตร์และเทคโนโลยี	1,100 บาท	เสาร์ 25 ม.ค. 2568 เช้า
<b>กลุ่มวิชาเทคโนโลยีการสื่อสาร</b>		
99419 ความมั่นคงปลอดภัยไซเบอร์	1,100 บาท	อาทิตย์ 26 ม.ค. 2568 เช้า
<b>กลุ่มวิชาเทคโนโลยีสารสนเทศธุรกิจ</b>		
99311 ระบบสำนักงานอัตโนมัติและพาณิชย์อิเล็กทรอนิกส์ <sup>(1)</sup>	2,600 บาท	อาทิตย์ 26 ม.ค. 2568 เช้า
<b>5) สำเร็จการศึกษานุปริญญาชั้นใดชั้นหนึ่งหรือเทียบเท่าที่ไม่ใช่สาขาวิชาคอมพิวเตอร์ เทคโนโลยีสารสนเทศ เทคโนโลยีการสื่อสาร โทรคมนาคม ไฟฟ้า อิเล็กทรอนิกส์</b>		
10151 ไทยศึกษา	1,100 บาท	อาทิตย์ 26 ม.ค. 2568 บ่าย
96102 คณิตศาสตร์และสถิติสำหรับวิทยาศาสตร์และเทคโนโลยี	1,100 บาท	เสาร์ 25 ม.ค. 2568 เช้า
99202 การวิเคราะห์ข้อมูล	1,100 บาท	เสาร์ 25 ม.ค. 2568 บ่าย

หมายเหตุ <sup>(1)</sup> เป็นชุดวิชาที่มีการฝึกปฏิบัติเสริมทักษะ

## หลักสูตรประกาศนียบัตร

## ประกาศนียบัตรเทคโนโลยีผลิตภัณฑ์และบรรจุภัณฑ์ รหัส 96111 หลักสูตรใหม่ พ.ศ. 2563

ชุดวิชา	ค่าชุดวิชาสำหรับ นักศึกษาใหม่	วัน/เวลาสอบได้ สำหรับผู้สมัครภาคต้น
97431 เทคโนโลยีการแปรรูปบรรจุภัณฑ์ <sup>(1)</sup> และเลือก 1 ชุดวิชา จากชุดวิชาต่อไปนี้	4,800 บาท	เสาร์ 25 ม.ค. 2568 เช้า
97214 วัสดุและการจัดการบรรจุภัณฑ์อย่างยั่งยืน <sup>(2)</sup>	1,100 บาท	เสาร์ 25 ม.ค. 2568 บ่าย
97218 การจัดการดำเนินงานและการเป็นผู้ประกอบการ	1,000 บาท	เสาร์ 25 ม.ค. 2568 บ่าย
97419 การจัดการคุณภาพและมาตรฐานอุตสาหกรรม	1,100 บาท	เสาร์ 25 ม.ค. 2568 เช้า
97420 การจัดการโลจิสติกส์และโซ่อุปทานสำหรับอุตสาหกรรม	1,000 บาท	เสาร์ 25 ม.ค. 2568 บ่าย

## หลักสูตรประกาศนียบัตร

## ประกาศนียบัตรการโปรแกรมคอมพิวเตอร์ รหัส 96311 หลักสูตรใหม่ พ.ศ. 2563

## ทุกกลุ่มวิชา

ชุดวิชา	ค่าชุดวิชาสำหรับ นักศึกษาใหม่	วัน/เวลาสอบได้ สำหรับผู้สมัครภาคต้น
96408 การจัดการระบบฐานข้อมูล <sup>(1)</sup>	3,200 บาท	เสาร์ 25 ม.ค. 2568 บ่าย
96414 การโปรแกรมคอมพิวเตอร์ <sup>(1)</sup>	2,900 บาท	อาทิตย์ 26 ม.ค. 2568 เช้า
99420 การโปรแกรมเว็บ <sup>(1)</sup>	4,000 บาท	อาทิตย์ 26 ม.ค. 2568 บ่าย

หมายเหตุ <sup>(1)</sup> เป็นชุดวิชาที่มีการฝึกปฏิบัติเสริมทักษะ

<sup>(2)</sup> ปรับปรุงชุดวิชาตั้งแต่ภาคการศึกษา 2/2564 เดิมชื่อชุดวิชา “วัสดุทางการพิมพ์และบรรจุภัณฑ์”

**สาขาวิชาวิทยาศาสตร์และเทคโนโลยี รหัส 96**  
**โปรแกรมการลงทะเบียนเรียนของนักศึกษาที่สมัครเรียน**  
**ภาคปลาย ปีการศึกษา 2567**  
**หลักสูตรวิทยาศาสตรบัณฑิต**  
**แขนงวิชาเทคโนโลยีอุตสาหกรรม หลักสูตรปรับปรุง พ.ศ. 2564**  
**วิชาเอกเทคโนโลยีวิศวกรรมการผลิตและการจัดการ รหัส 96144**

ชุดวิชา	ค่าชุดวิชาสำหรับนักศึกษาใหม่	วัน/เวลาสอบไล่สำหรับผู้สมัครภาคปลาย
<b>1) สำเร็จการศึกษา ม.3 หรือเทียบเท่า หรือ ม.6 หรือเทียบเท่า หรือ ปวช. หรือเทียบเท่า หรือเป็นนักศึกษาทดลองเรียนระดับปริญญาตรีที่สอบผ่านชุดวิชาในหมวดวิชาศึกษาทั่วไปมาแล้ว 4 ชุดวิชา ตามโครงสร้างหลักสูตรที่สาขาวิชากำหนด</b>		
10111 ภาษาอังกฤษเพื่อการสื่อสาร	1,100 บาท	เสาร์ 19 ก.ค. 2568 เข้า
10151 ไทยศึกษา	1,100 บาท	อาทิตย์ 20 ก.ค. 2568 บ่าย
96102 คณิตศาสตร์และสถิติสำหรับวิทยาศาสตร์และเทคโนโลยี	1,100 บาท	เสาร์ 19 ก.ค. 2568 บ่าย
<b>2) สำเร็จการศึกษา ปวส. หรืออนุปริญญาหรือเทียบเท่าสาขาวิชาทางด้านอุตสาหกรรม หรืออนุปริญญา สาขาวิชาการจัดการอุตสาหกรรม สาขาวิชาการจัดการโลจิสติกส์ หรือในสาขาวิชาอื่นที่เกี่ยวข้อง จากวิทยาลัยชุมชน</b>		
10121 อารยธรรมมนุษย์	1,100 บาท	อาทิตย์ 20 ก.ค. 2568 เข้า
10151 ไทยศึกษา	1,100 บาท	อาทิตย์ 20 ก.ค. 2568 บ่าย
97314 เทคโนโลยีการวางแผนและการควบคุมทางการผลิตในอุตสาหกรรม	1,000 บาท	เสาร์ 19 ก.ค. 2568 บ่าย
<b>3) สำเร็จการศึกษา ปวส. หรืออนุปริญญาหรือเทียบเท่าในสาขาวิชาที่ไม่ใช่ทางด้านอุตสาหกรรม</b>		
10121 อารยธรรมมนุษย์	1,100 บาท	อาทิตย์ 20 ก.ค. 2568 เข้า
96102 คณิตศาสตร์และสถิติสำหรับวิทยาศาสตร์และเทคโนโลยี	1,100 บาท	เสาร์ 19 ก.ค. 2568 บ่าย
97219 วัสดุอุตสาหกรรมและกรรมวิธีการผลิต	1,100 บาท	อาทิตย์ 20 ก.ค. 2568 บ่าย
<b>4) สำเร็จการศึกษาปริญญาชั้นใดชั้นหนึ่งหรือเทียบเท่าในสาขาวิชาทางด้านอุตสาหกรรม</b>		
97219 วัสดุอุตสาหกรรมและกรรมวิธีการผลิต	1,100 บาท	อาทิตย์ 20 ก.ค. 2568 บ่าย
97314 เทคโนโลยีการวางแผนและการควบคุมทางการผลิตในอุตสาหกรรม	1,000 บาท	เสาร์ 19 ก.ค. 2568 บ่าย
97316 เทคโนโลยีในการออกแบบผลิตภัณฑ์และกระบวนการผลิตในอุตสาหกรรม <sup>(1)</sup>	3,980 บาท	อาทิตย์ 20 ก.ค. 2568 เข้า
<b>5) สำเร็จการศึกษาปริญญาชั้นใดชั้นหนึ่งหรือเทียบเท่าในสาขาวิชาที่ไม่ใช่ทางด้านอุตสาหกรรม</b>		
10151 ไทยศึกษา	1,100 บาท	อาทิตย์ 20 ก.ค. 2568 บ่าย
96102 คณิตศาสตร์และสถิติสำหรับวิทยาศาสตร์และเทคโนโลยี	1,100 บาท	เสาร์ 19 ก.ค. 2568 บ่าย
97418 ความปลอดภัย อาชีวอนามัย และสิ่งแวดล้อมในอุตสาหกรรม	1,000 บาท	เสาร์ 19 ก.ค. 2568 เข้า

หมายเหตุ <sup>(1)</sup> เป็นชุดวิชาที่มีการฝึกปฏิบัติเสริมทักษะ

## หลักสูตรวิทยาศาสตรบัณฑิต

## แขนงวิชาเทคโนโลยีอุตสาหกรรม หลักสูตรปรับปรุง พ.ศ. 2564

## วิชาเอกเทคโนโลยีบรรณภัณฑ์และการจัดการผลิตภัณฑ์ รหัส 96154

ชุดวิชา	ค่าชุดวิชาสำหรับ นักศึกษาใหม่	วัน/เวลาสอบไล่ สำหรับผู้สมัครภาคปลาย
<b>1) สำเร็จการศึกษา ม.3 หรือเทียบเท่า หรือ ม.6 หรือเทียบเท่า หรือ ปวช. หรือเทียบเท่า หรือเป็นนักศึกษาทดลองเรียนระดับปริญญาตรีที่สอบผ่านชุดวิชาในหมวดวิชาศึกษาทั่วไปมาแล้ว 4 ชุดวิชา ตามโครงสร้างหลักสูตรที่สาขาวิชากำหนด</b>		
10103 ทักษะชีวิต	1,100 บาท	เสาร์ 19 ก.ค. 2568 เข้า
96102 คณิตศาสตร์และสถิติสำหรับวิทยาศาสตร์และเทคโนโลยี	1,100 บาท	เสาร์ 19 ก.ค. 2568 บ่าย
97103 ความรู้ทั่วไปเกี่ยวกับบรรณภัณฑ์	1,000 บาท	อาทิตย์ 20 ก.ค. 2568 บ่าย
<b>2) สำเร็จการศึกษา ปวส. หรืออนุปริญญาหรือเทียบเท่าสาขาวิชาทางด้านอุตสาหกรรม หรืออนุปริญญา สาขาวิชาการจัดการอุตสาหกรรม สาขาวิชาการจัดการโลจิสติกส์ หรือในสาขาวิชาอื่นที่เกี่ยวข้องจากวิทยาลัยชุมชน</b>		
10131 สังคมมนุษย์	1,100 บาท	เสาร์ 19 ก.ค. 2568 เข้า
97103 ความรู้ทั่วไปเกี่ยวกับบรรณภัณฑ์	1,000 บาท	อาทิตย์ 20 ก.ค. 2568 บ่าย
97314 เทคโนโลยีการวางแผนและการควบคุมทางการผลิตในอุตสาหกรรม	1,000 บาท	เสาร์ 19 ก.ค. 2568 บ่าย
<b>3) สำเร็จการศึกษา ปวส. หรืออนุปริญญาหรือเทียบเท่าในสาขาวิชาอื่นที่ไม่ใช่ทางด้านอุตสาหกรรม</b>		
10121 อารยธรรมมนุษย์	1,100 บาท	อาทิตย์ 20 ก.ค. 2568 เข้า
97103 ความรู้ทั่วไปเกี่ยวกับบรรณภัณฑ์	1,000 บาท	อาทิตย์ 20 ก.ค. 2568 บ่าย
97314 เทคโนโลยีการวางแผนและการควบคุมทางการผลิตในอุตสาหกรรม	1,000 บาท	เสาร์ 19 ก.ค. 2568 บ่าย
<b>4) สำเร็จการศึกษาปริญญาชั้นใดชั้นหนึ่งหรือเทียบเท่าในสาขาวิชาทางด้านอุตสาหกรรม</b>		
97103 ความรู้ทั่วไปเกี่ยวกับบรรณภัณฑ์	1,000 บาท	อาทิตย์ 20 ก.ค. 2568 บ่าย
97314 เทคโนโลยีการวางแผนและการควบคุมทางการผลิตในอุตสาหกรรม	1,000 บาท	เสาร์ 19 ก.ค. 2568 บ่าย
<b>และเลือก 1 ชุดวิชา จากชุดวิชาต่อไปนี้</b>		
71314 การพัฒนาผลิตภัณฑ์อาหาร	1,000 บาท	เสาร์ 19 ก.ค. 2568 เข้า
94330 การจัดการการปฏิบัติการและการแปรรูปสินค้าเกษตร	1,100 บาท	อาทิตย์ 20 ก.ค. 2568 เข้า
97221 ความคิดสร้างสรรค์และการแก้ปัญหาในอุตสาหกรรม	1,100 บาท	เสาร์ 19 ก.ค. 2568 บ่าย
97318 การออกแบบทางการพิมพ์และบรรณภัณฑ์ <sup>(1)</sup>	4,200 บาท	อาทิตย์ 20 ก.ค. 2568 บ่าย
99319 การออกแบบส่วนปฏิสัมพันธ์บนเว็บและโมบาย	1,000 บาท	อาทิตย์ 20 ก.ค. 2568 เข้า

หมายเหตุ <sup>(1)</sup> เป็นชุดวิชาที่มีการฝึกปฏิบัติเสริมทักษะ

## วิชาเอกเทคโนโลยีบรรณรักษ์และการจัดการผลิตภัณฑ์ รหัส 96154 (ต่อ)

ชุดวิชา	ค่าชุดวิชาสำหรับ นักศึกษาใหม่	วัน/เวลาสอบได้ สำหรับผู้สมัครภาคปลาย
<b>5) สำเร็จการศึกษาปริญญาชั้นใดชั้นหนึ่งหรือเทียบเท่าที่ไม่ใช่สาขาวิชาทางด้านอุตสาหกรรม</b>		
97103 ความรู้ทั่วไปเกี่ยวกับบรรณรักษ์	1,000 บาท	อาทิตย์ 20 ก.ค. 2568 บ่าย
97214 วัสดุและการจัดการบรรณรักษ์อย่างยั่งยืน	1,100 บาท	เสาร์ 19 ก.ค. 2568 เช้า
<b>และเลือก 1 ชุดวิชา จากชุดวิชาต่อไปนี้</b>		
96102 คณิตศาสตร์และสถิติสำหรับวิทยาศาสตร์และเทคโนโลยี	1,100 บาท	เสาร์ 19 ก.ค. 2568 บ่าย
97418 ความปลอดภัย อาชีวอนามัย และสิ่งแวดล้อม ในอุตสาหกรรม	1,000 บาท	เสาร์ 19 ก.ค. 2568 เช้า

### หลักสูตรวิทยาศาสตรบัณฑิต

### แผนงวิชาวิทยาการคอมพิวเตอร์ หลักสูตรปรับปรุง พ.ศ. 2565

### วิชาเอกวิทยาการคอมพิวเตอร์ รหัส 96414

ชุดวิชา	ค่าชุดวิชาสำหรับ นักศึกษาใหม่	วัน/เวลาสอบได้ สำหรับผู้สมัครภาคปลาย
<b>1) สำเร็จการศึกษา ม.3 หรือเทียบเท่า หรือ ม.6 หรือเทียบเท่า หรือ ปวช. หรือเทียบเท่า หรือเป็นนักศึกษาทดลองเรียน ระดับปริญญาตรีที่สอบผ่านชุดวิชาในหมวดวิชาศึกษาทั่วไปมาแล้ว 4 ชุดวิชา ตามโครงสร้างหลักสูตรที่สาขาวิชากำหนด</b>		
10131 สังคมมนุษย์	1,100 บาท	เสาร์ 19 ก.ค. 2568 เช้า
10151 ไทยศึกษา	1,100 บาท	อาทิตย์ 20 ก.ค. 2568 บ่าย
96102 คณิตศาสตร์และสถิติสำหรับวิทยาศาสตร์และเทคโนโลยี	1,100 บาท	เสาร์ 19 ก.ค. 2568 บ่าย
<b>2) สำเร็จการศึกษานุปริญญา หรือ ปวส. หรือเทียบเท่าในสาขาวิชาคอมพิวเตอร์ เทคโนโลยีสารสนเทศ เทคโนโลยีการสื่อสาร โทรคมนาคม ไฟฟ้า อิเล็กทรอนิกส์ หรือนุปริญญาบริหารธุรกิจ สาขาวิชาคอมพิวเตอร์ธุรกิจ จากวิทยาลัยชุมชน</b>		
10151 ไทยศึกษา	1,100 บาท	อาทิตย์ 20 ก.ค. 2568 บ่าย
96102 คณิตศาสตร์และสถิติสำหรับวิทยาศาสตร์และเทคโนโลยี	1,100 บาท	เสาร์ 19 ก.ค. 2568 บ่าย
96408 การจัดการระบบฐานข้อมูล <sup>(1)</sup>	3,200 บาท	อาทิตย์ 20 ก.ค. 2568 เช้า
<b>3) สำเร็จการศึกษานุปริญญา หรือ ปวส. หรือเทียบเท่าที่ไม่ใช่สาขาวิชาคอมพิวเตอร์ เทคโนโลยีสารสนเทศ เทคโนโลยีการสื่อสาร โทรคมนาคม ไฟฟ้า อิเล็กทรอนิกส์</b>		
10131 สังคมมนุษย์	1,100 บาท	เสาร์ 19 ก.ค. 2568 เช้า
96102 คณิตศาสตร์และสถิติสำหรับวิทยาศาสตร์และเทคโนโลยี	1,100 บาท	เสาร์ 19 ก.ค. 2568 บ่าย
96408 การจัดการระบบฐานข้อมูล <sup>(1)</sup>	3,200 บาท	อาทิตย์ 20 ก.ค. 2568 เช้า

หมายเหตุ <sup>(1)</sup> เป็นชุดวิชาที่มีการฝึกปฏิบัติเสริมทักษะ



## วิชาเอกวิทยาการคอมพิวเตอร์ รหัส 96414 (ต่อ)

ชุดวิชา	ค่าชุดวิชาสำหรับ นักศึกษาใหม่	วัน/เวลาสอบไล่ สำหรับผู้สมัครภาคปลาย
<b>4) สำเร็จการศึกษาปริญญาชั้นใดชั้นหนึ่งหรือเทียบเท่าในสาขาวิชาคอมพิวเตอร์ เทคโนโลยีสารสนเทศ เทคโนโลยีการสื่อสาร โทรคมนาคม ไฟฟ้า อิเล็กทรอนิกส์</b>		
10151 ไทยศึกษา	1,100 บาท	อาทิตย์ 20 ก.ค. 2568 บ่าย
96408 การจัดการระบบฐานข้อมูล <sup>(1)</sup>	3,200 บาท	อาทิตย์ 20 ก.ค. 2568 เช้า
99203 คณิตศาสตร์สำหรับวิทยาการคอมพิวเตอร์	1,100 บาท	เสาร์ 19 ก.ค. 2568 เช้า
<b>5) สำเร็จการศึกษาปริญญาชั้นใดชั้นหนึ่งหรือเทียบเท่าที่ไม่ใช่สาขาวิชาคอมพิวเตอร์ เทคโนโลยีสารสนเทศ เทคโนโลยีการสื่อสาร โทรคมนาคม ไฟฟ้า อิเล็กทรอนิกส์</b>		
10151 ไทยศึกษา	1,100 บาท	อาทิตย์ 20 ก.ค. 2568 บ่าย
96102 คณิตศาสตร์และสถิติสำหรับวิทยาศาสตร์และเทคโนโลยี	1,100 บาท	เสาร์ 19 ก.ค. 2568 บ่าย
96408 การจัดการระบบฐานข้อมูล <sup>(1)</sup>	3,200 บาท	อาทิตย์ 20 ก.ค. 2568 เช้า

## หลักสูตรวิทยาศาสตรบัณฑิต

## แผนกวิชาวิทยาการคอมพิวเตอร์ หลักสูตรปรับปรุง พ.ศ. 2565

## วิชาเอกวิทยาการข้อมูล รหัส 96424

ชุดวิชา	ค่าชุดวิชาสำหรับ นักศึกษาใหม่	วัน/เวลาสอบไล่ สำหรับผู้สมัครภาคปลาย
<b>1) สำเร็จการศึกษา ม.3 หรือเทียบเท่า หรือ ม.6 หรือเทียบเท่า หรือ ปวช. หรือเทียบเท่า หรือเป็นนักศึกษาทดลองเรียน ระดับปริญญาตรีที่สอบผ่านชุดวิชาในหมวดวิชาศึกษาทั่วไปมาแล้ว 4 ชุดวิชา ตามโครงสร้างหลักสูตรที่สาขาวิชากำหนด</b>		
10131 สังคมมนุษย์	1,100 บาท	เสาร์ 19 ก.ค. 2568 เช้า
10151 ไทยศึกษา	1,100 บาท	อาทิตย์ 20 ก.ค. 2568 บ่าย
96102 คณิตศาสตร์และสถิติสำหรับวิทยาศาสตร์และเทคโนโลยี	1,100 บาท	เสาร์ 19 ก.ค. 2568 บ่าย
<b>2) สำเร็จการศึกษานุปริญญา หรือ ปวส. หรือเทียบเท่าในสาขาวิชาคอมพิวเตอร์ เทคโนโลยีสารสนเทศ เทคโนโลยีการสื่อสาร โทรคมนาคม ไฟฟ้า อิเล็กทรอนิกส์ หรือนุปริญญาบริหารธุรกิจ สาขาวิชาคอมพิวเตอร์ธุรกิจ จากวิทยาลัยชุมชน</b>		
10151 ไทยศึกษา	1,100 บาท	อาทิตย์ 20 ก.ค. 2568 บ่าย
96102 คณิตศาสตร์และสถิติสำหรับวิทยาศาสตร์และเทคโนโลยี	1,100 บาท	เสาร์ 19 ก.ค. 2568 บ่าย
96408 การจัดการระบบฐานข้อมูล <sup>(1)</sup>	3,200 บาท	อาทิตย์ 20 ก.ค. 2568 เช้า

หมายเหตุ <sup>(1)</sup> เป็นชุดวิชาที่มีการฝึกปฏิบัติเสริมทักษะ



## วิชาเอกวิทยาการข้อมูล รหัส 96424 (ต่อ)

ชุดวิชา	ค่าชุดวิชาสำหรับ นักศึกษาใหม่	วัน/เวลาสอบไล่ สำหรับผู้สมัครภาคปลาย
<b>3) สำเร็จการศึกษานุปริญญา หรือ ปวส. หรือเทียบเท่าที่ไม่ใช่สาขาวิชาคอมพิวเตอร์ เทคโนโลยีสารสนเทศ เทคโนโลยีการสื่อสาร โทรคมนาคม ไฟฟ้า อิเล็กทรอนิกส์</b>		
10131 สังคมมนุษย์	1,100 บาท	เสาร์ 19 ก.ค. 2568 เข้า
96102 คณิตศาสตร์และสถิติสำหรับวิทยาศาสตร์และเทคโนโลยี	1,100 บาท	เสาร์ 19 ก.ค. 2568 บ่าย
96408 การจัดการระบบฐานข้อมูล <sup>(1)</sup>	3,200 บาท	อาทิตย์ 20 ก.ค. 2568 เข้า
<b>4) สำเร็จการศึกษาระดับปริญญาชั้นใดชั้นหนึ่ง หรือเทียบเท่าในสาขาวิชาคอมพิวเตอร์ เทคโนโลยีสารสนเทศ เทคโนโลยีการสื่อสาร โทรคมนาคม ไฟฟ้า อิเล็กทรอนิกส์</b>		
10151 ไทยศึกษา	1,100 บาท	อาทิตย์ 20 ก.ค. 2568 บ่าย
96102 คณิตศาสตร์และสถิติสำหรับวิทยาศาสตร์และเทคโนโลยี	1,100 บาท	เสาร์ 19 ก.ค. 2568 บ่าย
96408 การจัดการระบบฐานข้อมูล <sup>(1)</sup>	3,200 บาท	อาทิตย์ 20 ก.ค. 2568 เข้า
<b>5) สำเร็จการศึกษาระดับปริญญาชั้นใดชั้นหนึ่งหรือเทียบเท่าที่ไม่ใช่สาขาวิชาคอมพิวเตอร์ เทคโนโลยีสารสนเทศ เทคโนโลยีการสื่อสาร โทรคมนาคม ไฟฟ้า อิเล็กทรอนิกส์</b>		
10151 ไทยศึกษา	1,100 บาท	อาทิตย์ 20 ก.ค. 2568 บ่าย
96102 คณิตศาสตร์และสถิติสำหรับวิทยาศาสตร์และเทคโนโลยี	1,100 บาท	เสาร์ 19 ก.ค. 2568 บ่าย
96408 การจัดการระบบฐานข้อมูล <sup>(1)</sup>	3,200 บาท	อาทิตย์ 20 ก.ค. 2568 เข้า

## หลักสูตรวิทยาศาสตรบัณฑิต

## แผนงวิชาวิทยาการคอมพิวเตอร์ หลักสูตรปรับปรุง พ.ศ. 2565

## วิชาเอกเทคโนโลยีสารสนเทศและการสื่อสาร รหัส 96434

ชุดวิชา	ค่าชุดวิชาสำหรับ นักศึกษาใหม่	วัน/เวลาสอบไล่ สำหรับผู้สมัครภาคปลาย
<b>1) สำเร็จการศึกษา ม.3 หรือเทียบเท่า หรือ ม.6 หรือเทียบเท่า หรือ ปวช. หรือเทียบเท่า หรือเป็นนักศึกษาทดลองเรียน ระดับปริญญาตรีที่สอบผ่านชุดวิชาในหมวดวิชาศึกษาทั่วไปมาแล้ว 4 ชุดวิชา ตามโครงสร้างหลักสูตรที่สาขาวิชากำหนด</b>		
10131 สังคมมนุษย์	1,100 บาท	เสาร์ 19 ก.ค. 2568 เข้า
10151 ไทยศึกษา	1,100 บาท	อาทิตย์ 20 ก.ค. 2568 บ่าย
96102 คณิตศาสตร์และสถิติสำหรับวิทยาศาสตร์และเทคโนโลยี	1,100 บาท	เสาร์ 19 ก.ค. 2568 บ่าย

หมายเหตุ <sup>(1)</sup> เป็นชุดวิชาที่มีการฝึกปฏิบัติเสริมทักษะ

## วิชาเอกเทคโนโลยีสารสนเทศและการสื่อสาร รหัส 96434 (ต่อ)

ชุดวิชา	ค่าชุดวิชาสำหรับ นักศึกษาใหม่	วัน/เวลาสอบไล่ สำหรับผู้สมัครภาคปลาย
<b>2) สำเร็จการศึกษานุปริญญา หรือ ปวส. หรือเทียบเท่าในสาขาวิชาคอมพิวเตอร์ เทคโนโลยีสารสนเทศ เทคโนโลยีการสื่อสาร โทรคมนาคม ไฟฟ้า อิเล็กทรอนิกส์ หรืออนุปริญญาบริหารธุรกิจ สาขาวิชาคอมพิวเตอร์ธุรกิจ จากวิทยาลัยชุมชน</b>		
10121 อารยธรรมมนุษย์	1,100 บาท	อาทิตย์ 20 ก.ค. 2568 เข้า
10151 ไทยศึกษา	1,100 บาท	อาทิตย์ 20 ก.ค. 2568 บ่าย
96102 คณิตศาสตร์และสถิติสำหรับวิทยาศาสตร์และเทคโนโลยี	1,100 บาท	เสาร์ 19 ก.ค. 2568 บ่าย
<b>3) สำเร็จการศึกษานุปริญญา หรือ ปวส. หรือเทียบเท่าที่ไม่ใช่สาขาวิชาคอมพิวเตอร์ เทคโนโลยีสารสนเทศ เทคโนโลยีการสื่อสาร โทรคมนาคม ไฟฟ้า อิเล็กทรอนิกส์</b>		
10121 อารยธรรมมนุษย์	1,100 บาท	อาทิตย์ 20 ก.ค. 2568 เข้า
10151 ไทยศึกษา	1,100 บาท	อาทิตย์ 20 ก.ค. 2568 บ่าย
96102 คณิตศาสตร์และสถิติสำหรับวิทยาศาสตร์และเทคโนโลยี	1,100 บาท	เสาร์ 19 ก.ค. 2568 บ่าย
<b>4) สำเร็จการศึกษาระดับปริญญาชั้นใดชั้นหนึ่งหรือเทียบเท่าในสาขาวิชาคอมพิวเตอร์ เทคโนโลยีสารสนเทศ เทคโนโลยีการสื่อสาร โทรคมนาคม ไฟฟ้า อิเล็กทรอนิกส์</b>		
10151 ไทยศึกษา	1,100 บาท	อาทิตย์ 20 ก.ค. 2568 บ่าย
96102 คณิตศาสตร์และสถิติสำหรับวิทยาศาสตร์และเทคโนโลยี และเลือกเสรี 1 ชุดวิชา <sup>(1)</sup>	1,100 บาท	เสาร์ 19 ก.ค. 2568 บ่าย
<b>5) สำเร็จการศึกษาระดับปริญญาชั้นใดชั้นหนึ่งหรือเทียบเท่าที่ไม่ใช่สาขาวิชาคอมพิวเตอร์ เทคโนโลยีสารสนเทศ เทคโนโลยีการสื่อสาร โทรคมนาคม ไฟฟ้า อิเล็กทรอนิกส์</b>		
10151 ไทยศึกษา	1,100 บาท	อาทิตย์ 20 ก.ค. 2568 บ่าย
96102 คณิตศาสตร์และสถิติสำหรับวิทยาศาสตร์และเทคโนโลยี	1,100 บาท	เสาร์ 19 ก.ค. 2568 บ่าย
96304 การสื่อสารข้อมูลและระบบเครือข่ายคอมพิวเตอร์	1,100 บาท	เสาร์ 19 ก.ค. 2568 เข้า

หมายเหตุ <sup>(1)</sup>ให้นักศึกษาเลือกชุดวิชาเลือกเสรีได้จากชุดวิชาหรือรายวิชาต่าง ๆ ที่เปิดสอนตามโครงการสัมฤทธิ์บัตร หรือในหลักสูตรระดับประกาศนียบัตร ปริญญาตรีหรือเทียบเท่า ยกเว้นชุดวิชาหรือรายวิชาที่สาขาวิชาไม่อนุญาตให้เลือกเป็นชุดวิชาเลือกเสรี ศึกษารายละเอียดชุดวิชาที่ไม่อนุญาตให้เลือกเป็นชุดวิชาเลือกเสรีจากเว็บไซต์ <https://www.stou.ac.th> ไปที่ หลักสูตรที่เปิดสอน → หลักสูตรปริญญาตรี → สาขาวิชา/แขนงวิชา/วิชาเอก (ที่สมัครเข้าศึกษา) → การลงทะเบียนเรียนชุดวิชาเลือกเสรี ทั้งนี้ นักศึกษาต้องตรวจสอบตารางสอบของแต่ละชุดวิชาที่ลงทะเบียนเรียนไม่ให้มีวันและคาบเวลาสอบตรงกัน เนื่องจากมหาวิทยาลัยไม่อนุญาตให้นักศึกษาเข้าสอบมากกว่า 1 ชุดวิชา ในวันและคาบเวลาสอบเดียวกัน

**หลักสูตรประกาศนียบัตร**  
**ประกาศนียบัตรเทคโนโลยีผลิตภัณฑ์และบรรจุภัณฑ์ รหัส 96111**  
**หลักสูตรใหม่ พ.ศ. 2563**

ชุดวิชา	ค่าชุดวิชาสำหรับ นักศึกษาใหม่	วัน/เวลาสอบไล่ สำหรับผู้สมัครภาคปลาย
97316 เทคโนโลยีในการออกแบบผลิตภัณฑ์และกระบวนการผลิต ในอุตสาหกรรม <sup>(1)</sup>	3,980 บาท	อาทิตย์ 20 ก.ค. 2568 เช้า
97318 การออกแบบทางการพิมพ์และบรรจุภัณฑ์ <sup>(1)</sup> <b>และเลือก 1 ชุดวิชา จากชุดวิชาต่อไปนี้</b>	4,200 บาท	อาทิตย์ 20 ก.ค. 2568 บ่าย
97103 ความรู้ทั่วไปเกี่ยวกับบรรจุภัณฑ์	1,000 บาท	อาทิตย์ 20 ก.ค. 2568 บ่าย
97214 วัสดุและการจัดการบรรจุภัณฑ์อย่างยั่งยืน <sup>(2)</sup>	1,100 บาท	เสาร์ 19 ก.ค. 2568 เช้า
97219 วัสดุอุตสาหกรรมและกรรมวิธีการผลิต	1,100 บาท	อาทิตย์ 20 ก.ค. 2568 บ่าย

หมายเหตุ <sup>(1)</sup> เป็นชุดวิชาที่มีการฝึกปฏิบัติเสริมทักษะ

<sup>(2)</sup> ปรับปรุงชุดวิชาตั้งแต่ภาคการศึกษา 2/2564 เดิมชื่อชุดวิชา “วัสดุทางการพิมพ์และบรรจุภัณฑ์”

## 7. วิธีการสมัครเป็นนักศึกษาใหม่

### 7.1 แผนภูมิขั้นตอนการสมัครและการขึ้นทะเบียนเป็นนักศึกษา

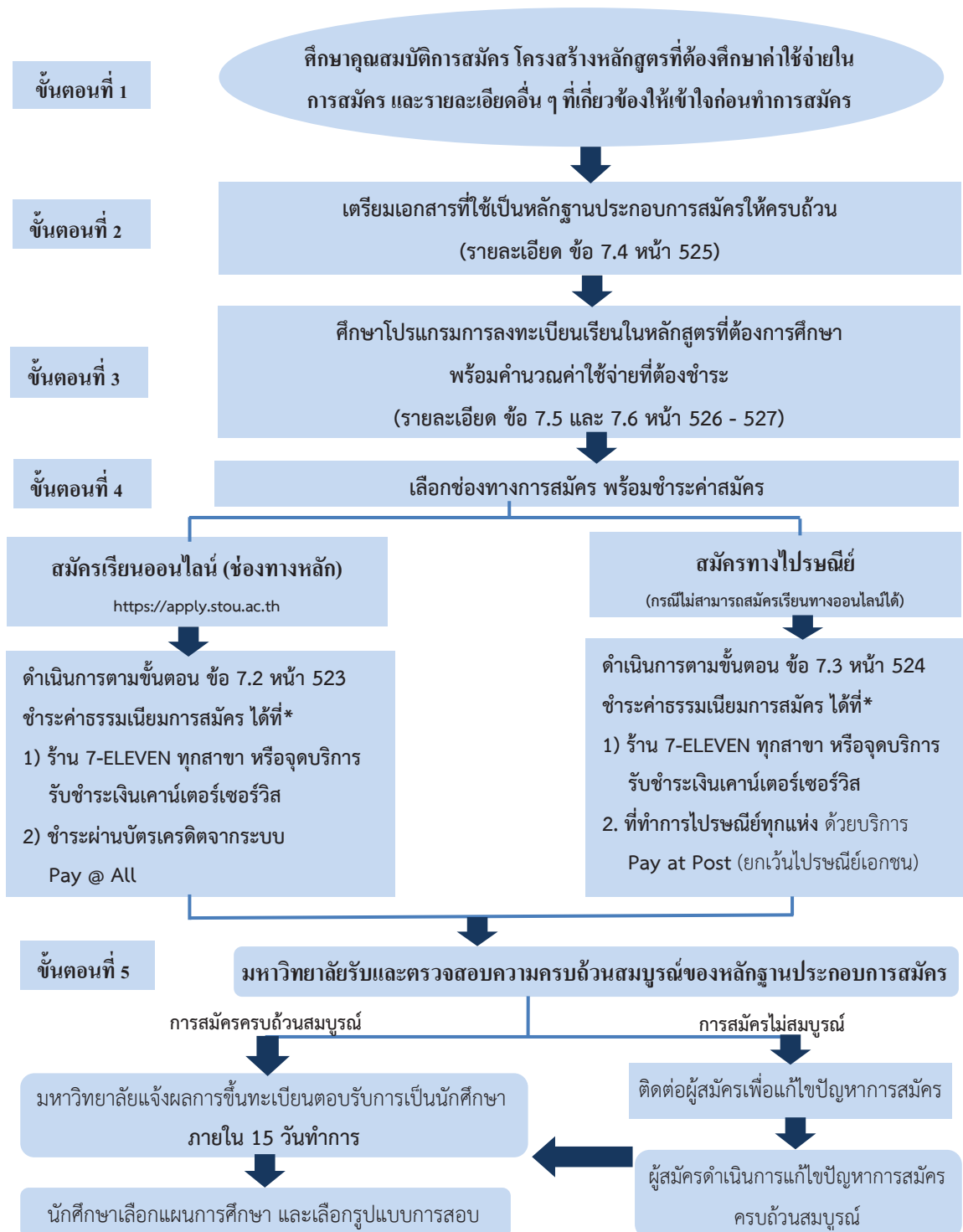

\* มีค่าบริการการชำระเงินค่าสมัครและลงทะเบียน ศึกษารายละเอียดเพิ่มเติมที่ หน้า 524

## 7.2 การสมัครเป็นนักศึกษาออนไลน์

มหาวิทยาลัยพัฒนาระบบการจัดการเรียนการสอนออนไลน์สมบูรณ์แบบ เพื่อให้สอดคล้องกับความต้องการของสังคมปัจจุบัน ผู้สนใจสมัครเป็นนักศึกษาใหม่สามารถสมัครเรียนทางออนไลน์ผ่านเว็บไซต์ของมหาวิทยาลัย ที่ <https://apply.stou.ac.th>

**คำแนะนำก่อนสมัครเรียนออนไลน์** ผู้สมัครต้องเตรียมเอกสารที่ใช้เป็นหลักฐานประกอบการสมัครเข้าศึกษา (รายละเอียดเอกสาร ข้อ 7.4 หน้า 525) ในลักษณะไฟล์อิเล็กทรอนิกส์ ได้แก่ รูปถ่ายสีขนาด 2 นิ้ว และสำเนาเอกสารอื่น ๆ รูปแบบไฟล์ .JPG ศึกษารายละเอียดและดำเนินการตามขั้นตอนการสมัคร ดังนี้

### ขั้นตอนการสมัครเรียนออนไลน์



<https://apply.stou.ac.th>  
ศึกษาข้อมูลและตัดสินใจเลือกเรียน

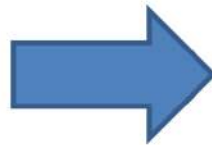

สมัครสมาชิก และ  
ยืนยันตัวตนผ่าน E-mail



กรอกข้อมูลผู้สมัครให้ถูกต้องและครบถ้วน

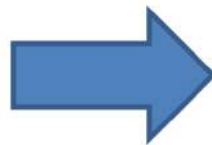

อัปโหลดเอกสารประกอบการสมัครเรียน  
ในลักษณะไฟล์อิเล็กทรอนิกส์



ชำระเงินค่าธรรมเนียมการสมัคร  
และค่าลงทะเบียนเรียน

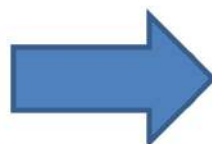

เจ้าหน้าที่ตรวจสอบข้อมูล  
และเอกสารประกอบการสมัคร



สแกน QR-code ตรวจสอบการขึ้นทะเบียนเป็นนักศึกษาหลังการสมัคร 15 วัน

<https://regis.stou.ac.th/STOU/app/SOENQYW01>

### 7.3 การสมัครเรียนทางไปรษณีย์ (กรณีไม่สามารถสมัครเรียนทางออนไลน์ได้)

สำหรับผู้สนใจที่ไม่มีคอมพิวเตอร์ หรือไม่สะดวกสมัครเรียนทางออนไลน์ สามารถเลือกช่องทางการสมัครทางไปรษณีย์ได้ โดยดำเนินการตามขั้นตอน ดังนี้

7.3.1 จัดเตรียมเอกสารที่ใช้เป็นหลักฐานประกอบการสมัครเข้าศึกษา เลือกชุดวิชาที่ต้องการลงทะเบียนเรียนในสาขาวิชา/แขนงวิชา/วิชาเอกที่ต้องการศึกษา และอัตราค่าใช้จ่าย (ศึกษารายละเอียดในข้อ 7.4-7.6 หน้า 525-527)

7.3.2 ดาวน์โหลดใบสมัครและขึ้นทะเบียนเป็นนักศึกษา (มสธ.1) จากเว็บไซต์ของมหาวิทยาลัย <https://www.stou.ac.th> พร้อมกรอกข้อมูลและระบุชุดวิชาที่ต้องการลงทะเบียนเรียน (ศึกษาตัวอย่างการกรอกใบสมัคร ข้อ 7.8 หน้า 531-532)

7.3.3 นำใบสมัครฯ และบัตรประจำตัวประชาชนของผู้สมัคร พร้อมอัตราค่าใช้จ่าย ชำระเงินค่าสมัคร และลงทะเบียนเรียน ได้ที่

- 1) ร้าน 7-ELEVEN ทุกสาขา หรือจุดบริการรับชำระเงินเคาน์เตอร์เซอร์วิส
- 2) ที่ทำการไปรษณีย์ทุกแห่ง ด้วยบริการ Pay at Post (ยกเว้นไปรษณีย์อนุญาตเอกชน)

7.3.4 นำเอกสารที่ใช้เป็นหลักฐานประกอบการสมัครเข้าศึกษา และใบสมัครและขึ้นทะเบียนเป็นนักศึกษา (มสธ.1) บรรจุลงในซอง ฝากส่ง ณ ที่ทำการไปรษณีย์ โดยเจ้าหน้าที่ของดังนี้

#### ฝ่ายรับนักศึกษา สำนักทะเบียนและวัดผล

#### มหาวิทยาลัยสุโขทัยธรรมมาธิราช

9/9 หมู่ 9 ถนนแจ้งวัฒนะ

ตำบลบางพูด อำเภอปากเกร็ด

จังหวัดนนทบุรี 11120

#### หมายเหตุ

#### อัตราค่าบริการการชำระเงินค่าสมัครและลงทะเบียนเรียนในการสมัครเป็นนักศึกษาใหม่

1. ชำระผ่านร้าน 7-ELEVEN ทุกสาขา หรือจุดบริการรับชำระเงินเคาน์เตอร์เซอร์วิส
  - 1.1 ชำระด้วยเงินสด ค่าธรรมเนียม 15 บาท
  - 1.2 ชำระด้วยบัตรเครดิต Visa Card คิดอัตราค่าบริการร้อยละ 2.25 ของยอดเงินที่ชำระ
  - 1.3 ชำระด้วยบัตรเครดิต Master Card คิดอัตราค่าบริการ 15 บาท
2. ชำระออนไลน์
  - 2.1 ชำระด้วยบัตรเครดิต Visa Card คิดอัตราค่าบริการร้อยละ 2.25 ของยอดเงินที่ชำระ
  - 2.2 ชำระด้วยบัตรเครดิต Master Card คิดอัตราค่าบริการ 15 บาท
3. ชำระผ่านไปรษณีย์ทุกแห่ง ด้วยบริการ Pay at Post (ยกเว้นไปรษณีย์อนุญาตเอกชน)
 

คิดอัตราค่าบริการ 10 บาท/รายการ

## 7.4 เอกสารที่ใช้เป็นหลักฐานประกอบการสมัครเข้าศึกษา

เตรียมเอกสารที่ใช้เป็นหลักฐานประกอบการสมัครเข้าศึกษา ประกอบด้วย

7.4.1 รูปถ่ายสีขนาด 2 นิ้ว หน้าตรง ไม่สวมหมวก ไม่สวมแว่นตาดำ แต่งกายสุภาพ (ไม่สวมเสื้อยืดคอกกลม) ฉากหลังของภาพเป็นสีพื้นเท่านั้น สำหรับติดในใบสมัครและขึ้นทะเบียนเป็นนักศึกษา (มสธ.1)

7.4.2 สำเนาใบรายงานผลการศึกษา (Transcript) ที่ระบุหลักสูตรการศึกษา วัน เดือน ปีที่สำเร็จการศึกษา จำนวน 1 ชุด (ถ่ายสำเนาให้ครบถ้วนทุกหน้าของใบรายงานผลการศึกษา)

1) กรณีเป็นนักศึกษา มสธ. ที่ศึกษาครบทุกชุดวิชาตามหลักสูตรและอยู่ระหว่างรอผลการอนุมัติสำเร็จการศึกษาจากสภามหาวิทยาลัยสุโขทัยธรรมาธิราช จะสมัครเป็นนักศึกษาใหม่ได้ต่อเมื่อสภามหาวิทยาลัยสุโขทัยธรรมาธิราชอนุมัติให้สำเร็จการศึกษาแล้ว และต้องใช้หนังสือรับรองการสำเร็จการศึกษา (มสธ.14) เป็นหลักฐานประกอบการสมัคร

2) กรณีใช้สำเนาวุฒิการศึกษาที่สำเร็จการศึกษาจากสถาบันการศึกษาในต่างประเทศต้องส่งหนังสือเทียบคุณวุฒิการศึกษาจากกระทรวงศึกษาธิการ หรือกระทรวงการอุดมศึกษา วิทยาศาสตร์ วิจัยและนวัตกรรมเป็นหลักฐานประกอบการสมัครด้วย จำนวน 1 ฉบับ

**อย่า**ปลอมแปลงวุฒิการศึกษาหรือเอกสารหลักฐานที่ใช้สมัครเข้าศึกษา

**ในมหาวิทยาลัยสุโขทัยธรรมาธิราช**

**มิฉะนั้นจะถูกถอนสถานภาพการเป็นนักศึกษาและถูกดำเนินคดีตามกฎหมาย**

7.4.3 สำเนาบัตรประจำตัวประชาชน หรือสำเนาทะเบียนบ้าน อย่างใดอย่างหนึ่ง จำนวน 1 ฉบับ

1) กรณีใช้สำเนาทะเบียนบ้าน ให้ถ่ายสำเนาทะเบียนบ้านทั้งหน้ารายการเกี่ยวกับบ้าน และหน้าที่มีชื่อผู้สมัครปรากฏอยู่ กรณีพำนักอยู่ในต่างประเทศสามารถใช้สำเนาหนังสือเดินทาง (Passport) เป็นหลักฐานการสมัครแทนได้

2) กรณีผู้สมัครที่เป็นคนพิการต้องส่งสำเนาบัตรประจำตัวคนพิการ และแบบกรอกข้อมูลเพิ่มเติมสำหรับผู้สมัครที่เป็นคนพิการในหน้า 533 แบบมาพร้อมเอกสารการสมัคร ทั้งนี้คนพิการควรติดต่อบริการนักศึกษาพิการเพื่อรับข้อเสนอแนะการสมัครก่อน โปรดศึกษารายละเอียดหน้า 9-10

3) กรณีผู้สมัครที่เป็นพระภิกษุ/สามเณร จะต้องส่งสำเนาหนังสือสุทธินิสาสำหรับพระภิกษุ/สามเณรหน้าที่ระบุรายละเอียดการบรรพชา/อุปสมบท หรือหลักฐานอื่นที่แสดงรายละเอียดที่ตรงกับค่านำหน้าชื่อมาพร้อมเอกสารการสมัครด้วยจำนวน 1 ชุด/ฉบับ

7.4.4 สำเนาหลักฐานการเปลี่ยนค่านำหน้าชื่อ ชื่อ ชื่อสกุล หรือใบแต่งตั้งยศ ใบสำคัญการสมรส จำนวน 1 ฉบับ (กรณีค่านำหน้าชื่อ ชื่อ ชื่อสกุลในหลักฐานการสมัครไม่ตรงกัน)



- 7.4.5 หลักฐานประกอบการสมัครทุกฉบับให้ถ่ายสำเนาเอกสารด้วยกระดาษขนาด A4 เท่านั้น หากหลักฐานประกอบการสมัครมีขนาดใหญ่กว่ากระดาษ A4 ให้ย่อขนาดลงก่อนถ่ายสำเนาเอกสาร
- 7.4.6 ผู้สมัครต้องรับรองความถูกต้องตรงกับต้นฉบับของสำเนาหลักฐานการสมัครทุกแผ่นด้วยความต่อไปนี

**ขอรับรองความถูกต้องตรงกับต้นฉบับจริง และขอใช้เป็นหลักฐานในการสมัคร**

ลงชื่อ ..... ผู้สมัคร

(.....) ตัวบรรจง

7.4.7 ผู้สมัครที่เคยศึกษาในมหาวิทยาลัยสุโขทัยธรรมราชาและยังไม่สำเร็จการศึกษา ที่ประสงค์จะสมัครเป็นนักศึกษาใหม่ จะต้องกรอกแบบฟอร์มขอลาออกจากการเป็นนักศึกษาในหน้า 534 - 535 และแนบมาพร้อมเอกสารการสมัคร

7.4.8 ผู้สมัครที่เป็นผู้ต้องขัง ต้องจัดส่งหนังสืออนุญาตให้เข้าศึกษาได้ของกรมราชทัณฑ์ และแบบกรอกข้อมูลเพิ่มเติมสำหรับผู้สมัครที่เป็นผู้ต้องขัง ในหน้า 534 แนบมาพร้อมเอกสารการสมัครให้ครบถ้วน โปรดศึกษารายละเอียดการรับสมัครนักศึกษาสำหรับผู้ต้องขังในหน้า 11 ก่อนทำการสมัคร

## 7.5 การลงทะเบียนเรียน

ผู้สมัครสามารถลงทะเบียนเรียนได้อย่างน้อย 1 ชุดวิชา แต่ไม่เกิน 3 ชุดวิชาจนกว่าจะครบจำนวนชุดวิชาตามหลักสูตร ทั้งนี้ภายในเวลาไม่เกิน 3 เท่า ของระยะเวลาการศึกษาตามที่กำหนดไว้ในหลักสูตร โดยสามารถเลือกชุดวิชาลงทะเบียนเรียนด้วยวิธีดังต่อไปนี้

7.5.1 ลงทะเบียนเรียนชุดวิชาจากโปรแกรมการลงทะเบียนเรียนตามหลักสูตรที่สมัครเรียนในแต่ละสาขาวิชาที่มหาวิทยาลัยจัดไว้ให้แล้ว

7.5.2 เลือกชุดวิชาในโครงสร้างหลักสูตรที่ต้องศึกษา โดยตรวจสอบ วัน เวลาสอบจากตารางสอบไล่ภาคการศึกษาที่สมัครประกอบ เพื่อป้องกันการลงทะเบียนเรียนชุดวิชาสอบตรงกัน และชุดวิชาที่ไม่เปิดสอน



## 7.6 รายละเอียดอัตราค่าใช้จ่ายที่ผู้สมัครต้องชำระในการสมัครเป็นนักศึกษาใหม่

อัตราค่าใช้จ่ายในการสมัครเป็นนักศึกษาใหม่ ประกอบด้วย

7.6.1 ค่าธรรมเนียมการสมัคร จำนวน 1,400 บาท ได้แก่

1) ค่าธรรมเนียมแรกเข้า 800 บาท (ชำระครั้งเดียวเมื่อสมัครเป็นนักศึกษาใหม่)

**ยกเว้น** ผู้สมัครที่มีอายุครบ 60 ปีขึ้นไป นับถึงวันเปิดภาคการศึกษาที่สมัคร

(ภาคต้น เปิดภาคการศึกษา 15 กันยายน ภาคปลาย เปิดภาคการศึกษา 15 มีนาคม ปีถัดไป) ไม่ต้องชำระค่าธรรมเนียมแรกเข้า 800 บาท

2) ค่าบำรุงการศึกษา 500 บาท

3) ค่าธรรมเนียมการเปลี่ยนแปลงทะเบียนประวัตินักศึกษา 100 บาท

(ชำระครั้งเดียวตลอดอายุของการเป็นนักศึกษา)

7.6.2 ค่าชุดวิชาลงทะเบียนเรียน

นักศึกษาใหม่ จะต้องชำระค่าลงทะเบียนเรียนตามจำนวนชุดวิชาที่ลงทะเบียนเรียน โดยแต่ละชุดวิชาจะมีอัตราการเรียกเก็บที่รวมค่าเอกสารการสอนที่เป็นสิ่งพิมพ์ หรือเอกสารการสอนอิเล็กทรอนิกส์ (E-Book) และค่าสื่อการศึกษาไว้แล้ว ผู้สมัครจะต้องชำระเงินค่าชุดวิชาตามอัตราที่กำหนด เนื่องจากการลงทะเบียนเรียนครั้งแรกของชุดวิชาแม้จะมีเอกสารการสอนและสื่อการศึกษาของชุดวิชานั้น ๆ อยู่แล้วก็ตาม

ทั้งนี้ อัตราการเรียกเก็บแต่ละชุดวิชาจะแตกต่างกัน ขึ้นอยู่กับสื่อการศึกษาประจำชุดวิชา ค่ากิจกรรมฝึกปฏิบัติของชุดวิชานั้น ๆ (ศึกษารายละเอียดอัตราค่าชุดวิชาสำหรับนักศึกษาใหม่ภาคต้น หน้า 537 - 552 และภาคปลาย หน้า 553 - 568)

**ตัวอย่าง** นางสาวตรีศร เขียวทอง สมัครเรียนสาขาวิชาวิทยาศาสตร์และเทคโนโลยี แขนงวิชาวิทยาการคอมพิวเตอร์ วิชาเอกเทคโนโลยีสารสนเทศและการสื่อสาร รหัส 96434 กลุ่มวิชาเทคโนโลยีสารสนเทศธุรกิจ รหัส 2

รายละเอียดชุดวิชาที่กำหนดให้ลงทะเบียนเรียนตามโปรแกรมการลงทะเบียนเรียน ดังนี้

ชุดวิชา	ค่าชุดวิชาสำหรับนักศึกษาใหม่	วัน/เวลาสอบไล่สำหรับผู้สมัครภาคต้น
10103 ทักษะชีวิต	1,100 บาท	เสาร์ 25 ม.ค. 2568 เช้า
10141 วิทยาศาสตร์ เทคโนโลยีและสิ่งแวดล้อมเพื่อชีวิต	1,100 บาท	เสาร์ 25 ม.ค. 2568 บ่าย
10151 ไทยศึกษา	1,100 บาท	อาทิตย์ 26 ม.ค. 2568 บ่าย

นางสาวตรีศร เขียวทอง ลงทะเบียนเรียน 3 ชุดวิชา จะต้องชำระเงินค่าสมัครเป็นนักศึกษา ดังนี้

1. ค่าธรรมเนียมการสมัคร 1,400 บาท

2. ค่าชุดวิชาลงทะเบียนเรียน 3 ชุดวิชา เป็นเงิน 3,300 บาท

**รวมจำนวนเงินที่นางสาวตรีศร เขียวทอง ต้องชำระ 4,700 บาท**

## 7.7 สนามสอบ

มหาวิทยาลัยสุโขทัยธรรมมาธิราช อำนวยความสะดวกให้กับนักศึกษาในการจัดสอบ โดยการจัดสถานที่สอบ เรียกว่า “สนามสอบ” ทุกจังหวัดทั่วประเทศ และบางจังหวัดมีสนามสอบระดับอำเภอให้นักศึกษาใช้เป็นสถานที่สอบ เพื่อประโยชน์ของนักศึกษา มหาวิทยาลัยจะจัดสนามสอบให้โดยใช้รหัสไปรษณีย์ที่อยู่ที่นักศึกษาแจ้งไว้เพื่อขอใช้ในการติดต่อและรับเอกสารจากมหาวิทยาลัย โดยจะจัดสนามสอบให้ในสนามสอบที่ใกล้เคียงกับรหัสไปรษณีย์ตามที่อยู่ให้มากที่สุดเป็นเกณฑ์ในการจัดสนามสอบ

สำหรับการสอบซ่อมของแต่ละภาคการศึกษาจะมีจำนวนสนามสอบลดลงจากสนามสอบที่จัดให้ในการสอบ ปลายภาค และมหาวิทยาลัยไม่ได้จัดเป็นสนามสอบในภาคการศึกษานั้น ให้เข้าสอบในสนามสอบที่ใกล้เคียงแทน โดยจะแจ้งรายละเอียดสนามสอบให้กับนักศึกษาทราบเป็นรายบุคคลทางไปรษณีย์หรือตรวจสอบกำหนดการสอบและสนามสอบจากเว็บไซต์ที่ <https://www.stou.ac.th> หรือสอบถามทางโทรศัพท์ (อัตโนมัติ) หมายเลข 0 2504 7799 จัดส่งข้อความทางโทรศัพท์เคลื่อนที่ที่นักศึกษาแจ้งความประสงค์ไว้ หรือตรวจสอบสนามสอบบนอุปกรณ์พกพาผ่าน โหมบายแอปพลิเคชัน ก่อนวันสอบประมาณ 2 สัปดาห์

อนึ่ง นักศึกษาที่ประสงค์จะย้ายสนามสอบ สำหรับการสอบปลายภาค และการสอบซ่อมต้องยื่นคำร้องขอย้ายสนามสอบให้แล้วเสร็จก่อนวันสอบ 45 วัน โดยสำเนาใบคำร้องขอย้ายสนามสอบ (มสธ.27) หรือดาวน์โหลดใบคำร้องจาก <https://www.stou.ac.th> → บริการนักศึกษา → นักศึกษาปริญญาตรี → Download → แบบฟอร์มต่าง ๆ

สอบถามรายละเอียดเพิ่มเติมได้ที่ ศูนย์สารสนเทศ โทร. 0 2504 7788 หรือ e-mail: [ic.proffice@stou.ac.th](mailto:ic.proffice@stou.ac.th)

## รายชื่อโรงเรียนที่เป็นสนามสอบ

จังหวัด	ชื่อสนามสอบ	จังหวัด	ชื่อสนามสอบ
กรุงเทพมหานคร	โรงเรียนวัดสุทธิวราราม	ตราด	โรงเรียนตราษตระการคุณ
	โรงเรียนชินโรสวิทยาลัย	ตรัง	โรงเรียนวิเชียรมาตุ
	โรงเรียนวัดราชาธิวาส	ตาก	โรงเรียนตากพิทยาคม
	โรงเรียนมัธยมวัดธาตุทอง		โรงเรียนสรรพวิทยาคม
	โรงเรียนวัดนวลนรดิศ	นครนายก	โรงเรียนนครนายกวิทยาคม
	โรงเรียนมัธยมวัดดาวคนอง	นครปฐม	โรงเรียนวัดห้วยจรเข้มหาวิทยาลัย
	โรงเรียนวัดประดู่ในทรงธรรม	นครพนม	โรงเรียนปิยะมหาราชาลัย
	โรงเรียนฤทธิยะวรรณาลัย	นครราชสีมา	โรงเรียนราชสีมาวิทยาลัย
	โรงเรียนบางกะปิ		โรงเรียนบัวใหญ่
	โรงเรียนสุรศักดิ์มนตรี		โรงเรียนสีคิ้ว
	โรงเรียนเศรษฐบุทรบำรุง		“ส่วสดีผดุงวิทยา”
	โรงเรียนวชิรธรรมสาธิต	นครศรีธรรมราช	โรงเรียนกัลยาณีศรีธรรมราช
	โรงเรียนดอนเมืองทหารอากาศบำรุง		โรงเรียนสตรีทุ่งสง
	กระบี่	โรงเรียนวัดน้อยนพคุณ	นครสวรรค์
นนทบุรี			โรงเรียนวัดเขมาภิรตาราม
			โรงเรียนปากเกร็ด
กาญจนบุรี	โรงเรียนกาญจนาอนุเคราะห์	นราธิวาส	โรงเรียนนราธิวาส
กาฬสินธุ์	โรงเรียนกาฬสินธุ์พิทยาสรรพ์		โรงเรียนสุโขทัย
กำแพงเพชร	โรงเรียนกำแพงเพชรพิทยาคม	น่าน	โรงเรียนศรีสวัสดิ์วิทยาคาร
	โรงเรียนขอนแก่นวิทยายน		โรงเรียนปัว
ขอนแก่น	โรงเรียนเมืองพลพิทยาคม	บึงกาฬ	โรงเรียนบึงกาฬ
	โรงเรียนชุมแพศึกษา	บุรีรัมย์	โรงเรียนบุรีรัมย์พิทยาคม
	โรงเรียนเบญจมาชชุติศ จันทบุรี		โรงเรียนนางรอง
จันทบุรี	โรงเรียนเบญจมาชชุติศ จันทบุรี	ปทุมธานี	โรงเรียนปทุมวิไล
ฉะเชิงเทรา	โรงเรียนชลกันยานุกูล		โรงเรียนธัญบุรี
	ชลบุรี	โรงเรียนสิงห์สมุทร	ประจวบคีรีขันธ์
ชัยภูมิ	โรงเรียนชัยภูมิภักดีชุมพล	ปราจีนบุรี	โรงเรียนปราจิณราษฎรอำรุง
ชุมพร	โรงเรียนศรีราษฎร์	ปัตตานี	มหาวิทยาลัยสงขลานครินทร์
เชียงราย	โรงเรียนสามัคคีวิทยาคม		วิทยาเขตปัตตานี
เชียงใหม่	โรงเรียนยุพราชวิทยาลัย	พระนครศรีอยุธยา	โรงเรียนอยุธยาวิทยาลัย
	โรงเรียนเชียงดาววิทยาคม	พะเยา	โรงเรียนพะเยาพิทยาคม
		พิจิตร	โรงเรียนพิจิตรพิทยาคม

## รายชื่อโรงเรียนที่เป็นสนามสอบ (ต่อ)

จังหวัด	ชื่อสนามสอบ	จังหวัด	ชื่อสนามสอบ
ชัยนาท	โรงเรียนชัยนาทพิทยาคม	สกลนคร	โรงเรียนสกลราชวิทยานุกูล
พิษณุโลก	โรงเรียนเฉลิมขวัญสตรี		โรงเรียนเตรียมอุดมศึกษา
เพชรบูรณ์	โรงเรียนเพชรพิทยาคม		ภาคตะวันออกเฉียงเหนือ
	โรงเรียนบึงสามพันพิทยาคม	สงขลา	โรงเรียนมหาวชิราวุธ
เพชรบุรี	โรงเรียนเบญจมเทพอุทิศ	สตูล	โรงเรียนหาดใหญ่รัฐประชาสรรค์
แพร่	โรงเรียนพิริยาลัย		โรงเรียนนาทวีวิทยาคม
พังงา	โรงเรียนดีบุกพังงาวิทยายน		โรงเรียนสตูลวิทยา
พัทลุง	โรงเรียนพัทลุง	สมุทรสาคร	โรงเรียนสมุทรสาครวิทยาลัย
ภูเก็ต	โรงเรียนภูเก็ตวิทยาลัย	สมุทรสงคราม	โรงเรียนศรัทธาสมุทร
มุกดาหาร	โรงเรียนมุกดาหาร	สมุทรปราการ	โรงเรียนสมุทรปราการ
มหาสารคาม	โรงเรียนสารคามพิทยาคม		
แม่ฮ่องสอน	โรงเรียนห้องสอนศึกษา	สระแก้ว	โรงเรียนสระแก้ว
	โรงเรียนแม่สะเรียง	สระบุรี	โรงเรียนสระบุรีวิทยาคม
	“บริพัตรศึกษา”	สิงห์บุรี	โรงเรียนสิงห์บุรี
ยะลา	โรงเรียนคณะราษฎรบำรุง	สุโขทัย	โรงเรียนสุโขทัยวิทยาคม
	โรงเรียนเบตง	สุพรรณบุรี	โรงเรียนสวนหมิง
	“วีระราษฎร์ประสาน”	สุราษฎร์ธานี	โรงเรียนสุราษฎร์ธานี
ยโสธร	โรงเรียนยโสธรพิทยาคม	อุดรธานี	โรงเรียนเกาะสมุย
ร้อยเอ็ด	โรงเรียนสตรีศึกษา		โรงเรียนสุรวิทยาคาร
ระนอง	โรงเรียนพิชัยรัตนาคาร	หนองคาย	โรงเรียนปทุมเทพวิทยาคาร
		หนองบัวลำภู	โรงเรียนหนองบัววิทยาคาร
ระยอง	โรงเรียนระยองวิทยาคม	อ่างทอง	โรงเรียนอ่างทองปัทมโรจน์วิทยาคม
ราชบุรี	โรงเรียนเบญจมราชูทิศ ราชบุรี	อุบลราชธานี	โรงเรียนนารีนุกูล
ลพบุรี	โรงเรียนพิบูลวิทยาลัย		โรงเรียนเดชอุดม
ลำปาง	โรงเรียนบุญวาทย์วิทยาลัย	อุทัยธานี	โรงเรียนอุทัยวิทยาคม
ลำพูน	โรงเรียนจักรคำคณาทร	อุดรธานี	โรงเรียนอุดรพิทยานุกูล
เลย	โรงเรียนเลยพิทยาคม		โรงเรียนกุมภวาปี
ศรีสะเกษ	โรงเรียนศรีสะเกษวิทยาลัย	อุดรดิตถ์	โรงเรียนอุดรดิตถ์
	โรงเรียนกันทรลักษณ์วิทยา	อำนาจเจริญ	โรงเรียนอำนาจเจริญ

## 7.8 ตัวอย่างการกรอกใบสมัครและขึ้นทะเบียนเป็นนักศึกษา (มสธ.1)

### ตัวอย่างการกรอกใบสมัครและขึ้นทะเบียนเป็นนักศึกษา

(ด้านหน้า)



เลขที่ใบสมัคร



--	--	--	--	--	--	--	--	--	--	--	--

(เฉพาะเจ้าหน้าที่เป็นผู้กรอก)

ใบสมัครและขึ้นทะเบียนเป็นนักศึกษา ปีการศึกษา 2567

มสธ.1

คำแนะนำ 1. ศึกษาวิธีการกรอกใบสมัครและขึ้นทะเบียนเป็นนักศึกษา ขั้นตอนและวิธีการสมัครเป็นนักศึกษาจากระเบียบการสมัครฯ  
 2. ทำเครื่องหมาย X ลงในช่องสี่เหลี่ยม และกรอกข้อมูลตัวสะกดตัวอักษรในช่อง ช่องละหนึ่งตัวอักษร เช่น TRISORN ให้กรอกดังนี้  
 T R I S O R N  
 3. โปรดระว้ชื่อทำใหใบสมัครและขึ้นทะเบียนเป็นนักศึกษานี้ ยับ ฉีกขาด หรือเปื้อนกว่า เพราะจะทำให้ใช้การไม่ได้



1. ภาคการศึกษาที่สมัคร  ภาคต้น (ชั้นใบสมัคร 1 ณ.ย. 2567 - 1 ก.ย. 2567)  ภาคปลาย (ชั้นใบสมัคร 1 พ.ย. 2567 - 16 ก.พ. 2568)

ข้อมูลผู้สมัคร

2. เลขประจำตัวประชาชน / เลขที่หนังสือเดินทาง

3. กลุ่มผู้สมัคร  3.1 ผู้สมัครทั่วไป  3.2 บัณฑิต มสธ.  3.3 เคยเป็นนักศึกษา มสธ.  3.4 เป็นนักศึกษา มสธ. ที่คาดว่าจะสำเร็จการศึกษา ปีการศึกษา 2565  
 3.5 เป็นนักศึกษาทดลองเรียนระดับปริญญาตรีที่สอบผ่านชุดวิชาในหมวดวิชาศึกษาทั่วไปแล้ว 4 ชุดวิชา ตามโครงสร้างหลักสูตรที่สาขาวิชากำหนด

4. ประเภทของผู้สมัคร  4.1 บุคคลทั่วไป  4.2 พระ  4.3 คนพิการ  4.4 ผู้ต้องขัง  4.5 ผู้สูงอายุ (อายุ 60 ปีขึ้นไป)

5. เพศ  5.1 ชาย  5.2 หญิง

6. คำนำหน้าชื่อ (ภาษาไทย)  6.1 นาย  6.2 นาง  6.3 นางสาว  6.4 อื่นๆ (ระบุชื่อเต็ม).....

7. ชื่อ - ชื่อสกุล (ภาษาไทย)

8. คำนำหน้าชื่อ (ภาษาอังกฤษ)  8.1 MR.  8.2 MRS.  8.3 MISS  8.4 Other.....

9. ชื่อ - ชื่อสกุล (ภาษาอังกฤษ)

10. วันเดือนปีเกิด    11. จังหวัดเกิด  11.1 รหัสไปรษณีย์จังหวัดเกิด

ข้อมูลที่อยู่ปัจจุบัน  ตรงตามทะเบียนบ้าน  ไม่ตรงตามทะเบียนบ้าน

12. ที่อยู่ที่ต้องกาารให้มหาวิทยาลัยใช้ในการติดต่อ และส่งเอกสารต่าง ๆ ให้นักศึกษา

12.1 ชื่อ-ชื่อสกุล ของผู้รับฝาก (กรณีให้ผู้อื่นรับเอกสารแทน).....

12.2 ชื่อสถานที่ (บริษัทห้างร้าน หมู่บ้าน คอนโด อาคาร ฯลฯ) ระบุ.....

12.3 เลขที่.....  หมู่ที่.....  12.5 ตรอก/ซอย.....  12.6 ถนน.....

12.7 ตำบล/แขวง.....  12.8 อำเภอ/เขต.....  12.9 จังหวัด.....  12.10 รหัสไปรษณีย์ที่อยู่.....

13. เบอร์โทรศัพท์ที่ติดต่อได้สะดวก 13.1 ที่บ้าน.....  13.2 เบอร์โทรศัพท์ทำงาน.....  ต่อ.....

13.3 เบอร์โทรศัพท์มือถือ.....

14. e-mail address.....

ข้อมูลการสมัคร

15. หนังสือสำคัญแสดงคุณวุฒิการศึกษาที่ใช้เป็นหลักฐานการสมัคร (มหาวิทยาลัยจะส่งตรวจสอบความถูกต้องกับต้นฉบับขอศึกษา หากพบว่ามีการปลอมแปลงหรือใช้เอกสารปลอมจะดำเนินการตามกฎหมาย)

15.1 ชื่อ-ชื่อสกุลของผู้สมัครตามใบวุฒิการศึกษา (เฉพาะกรณีที่ไม่ตรงกับชื่อ-ชื่อสกุลในปัจจุบันเท่านั้น).....

15.2 ชื่อวุฒิการศึกษา (กรอกตามใบวุฒิการศึกษาที่ใช้สมัคร).....

15.3 ชื่อสถานศึกษาตามใบวุฒิการศึกษาที่ใช้สมัคร.....

15.4 เลขประจำตัวนักเรียน/นักศึกษาตามวุฒิการศึกษาที่ใช้สมัคร(ถ้ามี).....  (กรอกข้อมูลเริ่มจากช่องแรกด้านซ้ายมือ)

15.5 จังหวัดที่แจ้งสถานศึกษา.....  15.6 ปี พ.ศ. ที่จบการศึกษา.....  15.7 ประเทศ.....

16. อาชีพ..... (กรณีผู้สมัครใช้วุฒิการศึกษามัธยมศึกษาตอนต้นหรือเทียบเท่า ต้องกรอกรายละเอียดเพิ่มเติมในแบบฟอร์ม มสธ.31)

17. สาขาวิชา/แขนงวิชา/วิชาเอกที่ต้องการสมัครเข้าศึกษา

17.1 สาขาวิชา.....  รหัสสาขาวิชา.....  17.2 แขนงวิชา/วิชาเอก.....  รหัสแขนงวิชา/วิชาเอก.....

17.3 กลุ่มวิชา / กลุ่มวิชาเฉพาะ (ถ้ามี).....  รหัสกลุ่มวิชา / กลุ่มวิชาเฉพาะ.....

คำรับรอง

ข้าพเจ้าขอรับรองว่า ข้าพเจ้าเป็นผู้มีคุณสมบัติครบถ้วนถูกต้องตามระเบียบของมหาวิทยาลัย และข้อความที่ข้าพเจ้ากรอกใน มสธ.1 พร้อมทั้งหลักฐานที่ใช้สมัครทั้งหมดถูกต้องตรงตามความเป็นจริงประการ และอนุญาตให้ตรวจสอบข้อมูลกับสำนักงานคณะกรรมการทะเบียนราษฎร รวมทั้งยินยอมไม่ให้ข้อมูลของข้าพเจ้าในการศึกษา วิจัย พัฒนา และปรับปรุงการจัดการศึกษาการสอนของมหาวิทยาลัยเท่านั้น หากข้อความข้างบนไม่เป็นความจริงเพื่อขอโทษหนึ่ง หรือหลักฐานใดที่ใช้สมัครไม่ถูกต้องตรงตามระเบียบการสมัครฯ หรือเป็นหลักฐานปลอม หรือเป็นข้อความเท็จ ข้าพเจ้ายินยอมให้มหาวิทยาลัยถอนเอกสารการเป็นนักศึกษา และลบชื่อออกจากทะเบียนนักศึกษาได้ทันที โดยมหาวิทยาลัยไม่ต้องคืน ค่าบำรุงการศึกษา ค่าธรรมเนียมการศึกษา และค่าธรรมเนียมที่ได้ชำระแก่มหาวิทยาลัย ไม่ว่ากรณีใด

ข้าพเจ้าขอให้สัญญาว่าจะไม่เรียกร้องค่าเสียหายจากมหาวิทยาลัยผู้ธรรมชาิราช และข้าพเจ้าจะปฏิบัติตามกฎระเบียบ ข้อบังคับของมหาวิทยาลัยโดยเคร่งครัด

ลงชื่อ.....  
 (ผู้อำนวยการสำนักทะเบียนและวัดผล)

ลายมือชื่อ..... **ตรีศร เขียวทอง** .....ผู้สมัคร  
 ตัวจริง (..... **นางสาวตรีศร เขียวทอง** .....)  
 วันที่.....  เดือน.....  ..... พ.ศ.





## ตัวอย่างกรอกใบสมัครและขึ้นทะเบียนเป็นนักศึกษา (มศ. 1) (ด้านหลัง)

รายการค่าใช้จ่ายที่ต้องชำระในการสมัครเป็นนักศึกษามหาวิทยาลัยขอนแก่น		จำนวนเงินรวม(บาท)					
18.1 ค่าธรรมเนียมการสมัครที่ผู้สมัครต้องชำระเท่ากัน (ประกอบด้วย ค่าธรรมเนียมแรกเข้า 800 บาท + ค่าบำรุงการศึกษา 500 บาท + ค่าธรรมเนียมการเปลี่ยนแปลงทะเบียนประวัตินักศึกษาหน้าจ่าย 100 บาท)		1,400					
18.2 ค่าลงทะเบียนเรียน (ต้องลงทะเบียนอย่างน้อย 1 ชุดวิชาตามโครงสร้างหลักสูตรของสาขาวิชา/แขนงวิชา/วิชานอกในข้อ 17 )		จำนวนเงินรวม(บาท)					
รหัสชุดวิชา	ชื่อชุดวิชา (ภาษาไทย)						
1. <table border="1" style="display: inline-table; border-collapse: collapse;"><tr><td style="padding: 2px;">1</td><td style="padding: 2px;">0</td><td style="padding: 2px;">1</td><td style="padding: 2px;">0</td><td style="padding: 2px;">3</td></tr></table> ชุดวิชา	1		0	1	0	3	ทักษะชีวิต
1	0		1	0	3		
2. <table border="1" style="display: inline-table; border-collapse: collapse;"><tr><td style="padding: 2px;">1</td><td style="padding: 2px;">0</td><td style="padding: 2px;">1</td><td style="padding: 2px;">4</td><td style="padding: 2px;">1</td></tr></table> ชุดวิชา	1		0	1	4	1	วิทยาศาสตร์ เทคโนโลยีและสิ่งแวดล้อมเพื่อชีวิต
1	0	1	4	1			
3. <table border="1" style="display: inline-table; border-collapse: collapse;"><tr><td style="padding: 2px;">1</td><td style="padding: 2px;">0</td><td style="padding: 2px;">1</td><td style="padding: 2px;">5</td><td style="padding: 2px;">1</td></tr></table> ชุดวิชา	1	0	1	5	1	ไทยศึกษา	
1	0	1	5	1			
รวมค่าชุดวิชาสำหรับนักศึกษาใหม่		3,300					
<b>ยอดรวมที่ต้องชำระทั้งสิ้น (ข้อ 18.1 + 18.2)</b>		<b>4,700</b>					

**19. วิธีการชำระเงินและช่องทางสมัคร**

19.1 ชำระเงิน ณ จุดบริการเคาน์เตอร์เซอร์วิส ร้าน 7-11 หรือ ที่ทำการ ไปรษณีย์ (ยกเว้นไปรษณีย์เอกชน) ด้วยบริการ Pay at Post เท่านั้น และส่งใบสมัครทางไปรษณีย์

19.2 ชำระเงินและสมัครด้วยตนเองที่ศูนย์วิทยบริการและชุมชนสัมพันธ์ มจร. จังหวัด(ไปรษณีย์)..... ผู้รับเงิน.....  
เลขที่ใบเสร็จรับเงิน..... วันที่..... จำนวนเงินที่ชำระ.....บาท (.....)

19.3 ชำระเงินและสมัครด้วยตนเองที่ศูนย์บริการร่วมแบบครบวงจร ณ ที่ทำการของมหาวิทยาลัย..... ผู้รับเงิน.....  
เลขที่ใบเสร็จรับเงิน..... วันที่..... จำนวนเงินที่ชำระ.....บาท (.....)

**20. สถานที่ที่มหาวิทยาลัยจัดสอบ**

จัดสอบโดยใช้รหัสไปรษณีย์ที่อยู่ตามข้อ 12 เป็นเกณฑ์ในการจัดสอบของมหาวิทยาลัย

**ข้อมูลประกอบการสมัคร (ให้ผู้สมัครทำเครื่องหมาย X ในช่อง □ )**

**21. สถานภาพ**

1. โสด  2. สมรส  3. หม้าย  4. หย่าร้าง

**22. เชื้อชาติ**

1. ไทย  2. จีน  3. อื่น ๆ ระบุ.....

**23. สัญชาติ**

1. ไทย  2. จีน  3. อื่น ๆ ระบุ.....

**24. ศาสนา**

1. พุทธ  2. อิสลาม  3. คริสต์  4. อื่น ๆ ระบุ.....

**25. รายได้ปัจจุบันผู้สมัคร (บาท/เดือน)**

1. 5,000 หรือน้อยกว่า  2. 5,001 – 10,000  3. 10,001 – 15,000  4. 15,001 – 20,000  
 5. 20,001 – 25,000  6. 25,001 – 30,000  7. มากกว่า 30,000

**26. ระดับการศึกษาสูงสุด**

1. ม.3  2. ม.6  3. ปวช.  4. ปวท.  
 5. ปวส.  6. อนุปริญญา  7. ปริญญาตรี  8. ปริญญาโท  
 9. ปริญญาเอก  10. อื่น ๆ ระบุ.....

**27. เงินที่ใช้ในการศึกษาผู้สมัครได้มาจาก**

1. กองทุน กยศ.  2. การทำงาน  3. บิดมารดา  4. คู่สมรส  
 5.ญาติ  6. การกู้ยืม  7. อื่น ๆ ระบุ.....

**28. สถานศึกษาอื่น ๆ ที่ผู้สมัครกำลังศึกษาอยู่ในปัจจุบัน**

1. ไม่ได้ศึกษาในสถาบันอื่น  2. วิทยาลัย/มหาวิทยาลัยของรัฐ สาขาวิชา.....  
 3. วิทยาลัย/มหาวิทยาลัยของเอกชน สาขาวิชา.....  4. อื่น ๆ ระบุ.....

**29. ท่านรับรู้ข่าวสารการรับสมัครจากแหล่งใด (เลือกได้มากกว่า 1 ข้อ)**

1. แผ่นพับ มจร.  2. หนังสือพิมพ์.....  3. SMS  4. วิทยุ  
 5. โทรทัศน์  6. เพื่อน/ญาติ  7. อินเทอร์เน็ต www.....  8. อื่น ๆ ระบุ.....

**30. อุปกรณ์อิเล็กทรอนิกส์ที่ผู้สมัครมีใช้ (เลือกได้มากกว่า 1 ข้อ)**

1. มีคอมพิวเตอร์แต่ไม่มีอินเทอร์เน็ต  2. มีคอมพิวเตอร์และ อินเทอร์เน็ต  3. แท็บเล็ต/ไอแพด และอินเทอร์เน็ต  4. เครื่องเล่น DVD  
 5. โทรศัพท์มือถือสมาร์ตโฟน  6. วิทยุ  7. โทรทัศน์  8. อื่น ๆ ระบุ.....

ให้ผู้สมัครตรวจสอบข้อมูลและหลักฐานการสมัครให้ครบถ้วน มิฉะนั้นอาจมีผลต่อการขึ้นทะเบียนเป็นนักศึกษาตามระยะเวลาที่มหาวิทยาลัยกำหนด



## 8. แบบฟอร์มที่ผู้สมัครต้องกรอกเพิ่มเติม

8.1 คนพิการที่สมัครเป็นนักศึกษาของ มสธ. โปรดกรอกแบบฟอร์มต่อไปนี้ให้ครบถ้วน และส่งไปพร้อมเอกสารการสมัคร

### แบบกรอกข้อมูลเพิ่มเติมสำหรับผู้สมัครที่เป็นคนพิการ

โปรดกรอกข้อมูลในช่องว่างและทำเครื่องหมาย  ลงใน  ตามความเป็นจริง

- ค่านำหน้าชื่อ - ชื่อ - ชื่อสกุล.....  มีบัตรคนพิการ  ไม่มีบัตรคนพิการ  
สาขาวิชาที่สมัคร..... แขนงวิชา/วิชาเอก.....
- เลขประจำตัวคนพิการ
- ลักษณะความพิการ \* (ระบุลักษณะทางกายภาพที่ปรากฏ)
  - 3.1 ทางการมองเห็น  ตาบอดทั้งสองข้าง  สายตาเลือนราง  อื่น ๆ (ระบุ).....
  - 3.2 ทางการได้ยิน/สื่อความหมาย  หูหนวก  หูตึง  อื่น ๆ (ระบุ).....
  - 3.3 ทางกาย/การเคลื่อนไหว  ใช้ไม้ค้ำยัน  ใช้วีลแชร์  โปลิโอ  กล้ามเนื้ออ่อนแรง  
 อัมพาต (ระบุ).....  อัมพฤกษ์ (ระบุ) .....
  - 3.4 ออทิสติก (ระบุ)..... (พร้อมแนบใบรับรองแพทย์)
  - 3.5 ลักษณะอื่น  ทางสติปัญญา  ทางพฤติกรรมและอารมณ์  ทางการเรียนรู้  ทางการพูดและภาษา  
 พิการซ้อน ลักษณะความพิการ (ระบุ).....
- ความสามารถในการศึกษา  เช่นเดียวกับนักศึกษาทั่วไป  ใช้คอมพิวเตอร์ได้.....  
 ใช้เครื่องช่วยฟัง  อื่น ๆ (ระบุ เช่น ใช้โปรแกรมคอมพิวเตอร์, ภาษามือ).....
- ความสามารถในการเข้าสอบ  เข้าสอบในห้องสอบปกติ  ขอให้จัดสอบในห้องสอบชั้นล่าง (เดินขึ้นอาคารไม่ได้)  
 อื่น ๆ (ระบุ).....
- ความสามารถในการอ่านแบบทดสอบ
  - ขอให้จัดแบบทดสอบปกติ
  - ขอให้ขยายตัวอักษรในแบบทดสอบให้ใหญ่ขึ้น (18 พอยต์)
  - ขอให้บันทึกเสียงข้อสอบใส่เทปเสียง
- ความสามารถในการทำแบบทดสอบ
  - เขียนคำตอบในกระดาษคำตอบปกติได้
  - เขียนคำตอบลงในแบบทดสอบ
  - ขอบันทึกเสียงคำตอบลงในเทปเสียง (ปรนัย+อัตนัย)
  - ขอบันทึกเสียงเฉพาะคำตอบอัตนัยลงในเทปเสียง

ขอแสดงความประสงค์เกี่ยวกับการขอรับเงินอุดหนุนทางการศึกษาสำหรับนักศึกษาพิการระดับปริญญาตรี ตามประกาศของสำนักงานปลัดกระทรวงการอุดมศึกษา วิทยาศาสตร์ วิจัยและนวัตกรรม (สป.อว.) ดังนี้

- มีความประสงค์ขอรับเงินอุดหนุน  ไม่ประสงค์จะขอรับเงินอุดหนุน

ข้าพเจ้าขอรับรองว่าการสมัครเป็นนักศึกษาในหลักสูตรที่เข้าศึกษานี้เป็นปริญญาตรีใบแรกของข้าพเจ้า และมีคุณสมบัติครบถ้วนในการขอรับเงินอุดหนุนทางการศึกษาสำหรับนักศึกษาพิการระดับปริญญาตรี ตามที่ระบุไว้ในประกาศของ สำนักงานปลัดกระทรวงการอุดมศึกษา วิทยาศาสตร์ วิจัยและนวัตกรรม (สป.อว.) ทุกประการ และข้อมูลที่ข้าพเจ้าให้ไว้กับมหาวิทยาลัยสุโขทัยธรรมาราช เป็นความจริงทุกประการ

ลงชื่อผู้สมัคร \_\_\_\_\_

วันที่ \_\_\_\_\_

หมายเหตุ \* คนพิการที่จะสมัครเป็นนักศึกษา ให้ติดต่อที่งานบริการนักศึกษาพิการ ฝ่ายแนะแนวการศึกษา เพื่อรับข้อเสนอด้านการศึกษา ก่อนตัดสินใจสมัครเข้าศึกษา โดยติดต่อที่โทรศัพท์ 0 2504 7821-3 โทรสาร 0 2503 3963 หรือ e-mail: ds.esoffice@stou.ac.th หรือที่ <https://www.stou.ac.th> โปรดศึกษารายละเอียดหน้า 9-10

## 8.2 ผู้สมัครเป็นนักศึกษาที่เป็นผู้ต้องขัง โปรดกรอกแบบฟอร์มต่อไปนี้ให้ครบถ้วน และส่งไปพร้อมเอกสารการสมัคร

✦ โปรดกรอกข้อมูลในช่องว่างและทำเครื่องหมาย ✓ ลงใน  ตามความเป็นจริงและส่งมาพร้อมเอกสารการสมัคร

1. ชื่อผู้สมัคร (ค่านำหน้าชื่อ-ชื่อ-ชื่อสกุล).....  
สาขาวิชาที่สมัคร..... แขนงวิชา/วิชาเอก.....

2. ชุดวิชาที่ลงทะเบียนเรียน

ชุดวิชาที่ 1	<input type="checkbox"/>	<input type="checkbox"/>	<input type="checkbox"/>	<input type="checkbox"/>	<input type="checkbox"/>	.....
ชุดวิชาที่ 2	<input type="checkbox"/>	<input type="checkbox"/>	<input type="checkbox"/>	<input type="checkbox"/>	<input type="checkbox"/>	.....
ชุดวิชาที่ 3	<input type="checkbox"/>	<input type="checkbox"/>	<input type="checkbox"/>	<input type="checkbox"/>	<input type="checkbox"/>	.....

3. เรือนจำ

การดำเนินการขออนุญาตต่อกรมราชทัณฑ์เพื่อสมัครเข้าศึกษาใน มสธ.

ยังไม่ได้ดำเนินการขออนุญาตจากกรมราชทัณฑ์

อยู่ระหว่างดำเนินการขออนุญาตจากกรมราชทัณฑ์

ดำเนินการเรียบร้อยแล้ว และได้ส่งใบอนุญาตจากกรมราชทัณฑ์มาพร้อมกับเอกสารการสมัคร

ผู้สมัครที่เป็นผู้ต้องขังต้องกรอกแบบกรอกข้อมูลข้างต้น ส่งมาพร้อมหนังสืออนุญาตให้เข้าศึกษาได้ของกรมราชทัณฑ์ เพื่อเป็นหลักฐานประกอบการสมัครเพิ่มเติมด้วย

## 8.3 ผู้สมัครที่ยังมีสถานภาพเป็นนักศึกษา มสธ. ประสงค์จะสมัครเป็นนักศึกษาใหม่ โปรดกรอกแบบฟอร์มต่อไปนี้ให้ครบถ้วน และส่งไปพร้อมเอกสารการสมัคร

(1) แบบฟอร์มขอลาออกจากสถานภาพนักศึกษาเดิม สำหรับผู้สมัครที่ยังมีสถานภาพเป็นนักศึกษา มสธ. และไม่ได้ลงทะเบียนเรียนในภาคการศึกษาที่ผ่านมา ที่ประสงค์จะสมัครเป็นนักศึกษาใหม่

**แบบฟอร์มขอลาออกจากสถานภาพนักศึกษาเดิม เพื่อสมัครเป็นนักศึกษาใหม่**  
**สำหรับผู้สมัครที่มีสถานภาพการเป็นนักศึกษา และไม่ได้ลงทะเบียนเรียนไว้ในสถานภาพเดิม**

✦ โปรดกรอกข้อมูลในช่องว่างและทำเครื่องหมาย ✓ ลงใน  ตามความเป็นจริงและส่งมาพร้อมเอกสารการสมัคร

ชื่อผู้สมัคร (ค่านำหน้าชื่อ - ชื่อ - ชื่อสกุล) .....

เลขประจำตัวประชาชน

ขอลาออกจากสถานภาพนักศึกษาเดิมตามเลขประจำตัวนักศึกษา

เพื่อสมัครเป็นนักศึกษาใหม่ ปีการศึกษา 2567  1) ภาคต้น  2) ภาคปลาย

ลายมือชื่อผู้สมัคร .....

วันที่.....เดือน.....พ.ศ. ....

ผู้สมัครที่ยังมีสถานภาพเป็นนักศึกษา มสธ. และไม่ได้ลงทะเบียนเรียนชุดวิชาใดไว้ในภาคการศึกษาที่ผ่านมาที่มีความประสงค์จะสมัครเข้าเป็นนักศึกษาใหม่ ต้องดำเนินการลาออกจากสถานภาพนักศึกษาเดิม โดยกรอกแบบฟอร์มขอลาออกจากสถานภาพนักศึกษาเดิมข้างต้นและส่งมาพร้อมเอกสารการสมัคร เนื่องจากมหาวิทยาลัยอนุญาตให้ศึกษาได้เพียงหลักสูตรเดียวเท่านั้น



(2) แบบฟอร์มขอลาออกจากสถานภาพนักศึกษาเดิม สำหรับผู้สมัครที่มีสถานภาพเป็นนักศึกษา มสธ. และมีการลงทะเบียนเรียนชุดวิชาไว้ในภาคการศึกษาก่อนภาคที่สมัครเข้าศึกษา

**แบบฟอร์มขอลาออกสำหรับผู้สมัครที่เป็นนักศึกษา มสธ. ที่มีการลงทะเบียนเรียนในภาคการศึกษา  
ก่อนภาคที่ทำการสมัคร**

✦ โปรดกรอกข้อมูลและทำเครื่องหมาย  ลงใน  ให้ถูกต้องและครบถ้วน ส่งมาพร้อมเอกสารการสมัคร

ชื่อผู้สมัคร (ค่านำหน้าชื่อ - ชื่อ - ชื่อสกุล) .....

เลขประจำตัวประชาชน

เลขประจำตัวนักศึกษาเดิม  สมัครเป็นนักศึกษาใหม่ในภาค...../.....

ข้าพเจ้ายินยอมให้มหาวิทยาลัยถอนชุดวิชาที่ลงทะเบียนเรียนไว้ในภาคการศึกษาก่อนภาคที่สมัครทุกชุดวิชา และขอยืนยันไม่เข้าสอบในชุดวิชาที่ลงทะเบียนเรียนไว้ จึงขอให้มหาวิทยาลัยขึ้นทะเบียนเป็นนักศึกษาให้ต่อไป

ลายมือชื่อผู้สมัคร.....  
วันที่.....เดือน.....พ.ศ. ....

แบบฟอร์มสำหรับผู้สมัครเป็นนักศึกษาใหม่ของ มสธ. ที่ยังมีสถานภาพนักศึกษาของ มสธ. และได้ลงทะเบียนเรียนไว้ในภาคการศึกษาก่อนภาคที่สมัคร หากประสงค์ให้มหาวิทยาลัยขึ้นทะเบียนเป็นนักศึกษา ต้องกรอกแบบฟอร์มขอลาออกสำหรับผู้สมัครเป็นนักศึกษา มสธ. ที่มีการลงทะเบียนเรียนในภาคการศึกษาก่อนภาคที่สมัครข้างต้น ส่งมาพร้อมเอกสารการสมัคร ทั้งนี้มหาวิทยาลัยจะดำเนินการถอนชุดวิชาทุกชุดวิชาที่มีการลงทะเบียนเรียนไว้ในภาคก่อนภาคที่สมัคร และไม่แจ้งผลการสอบ

ผู้สมัครที่เป็นนักศึกษาและอยู่ในเกณฑ์คาดว่าจะสำเร็จการศึกษาในภาคการศึกษาที่สมัคร การสมัครเข้าเป็นนักศึกษาใหม่ได้ต้องได้รับอนุมัติการสำเร็จการศึกษาในสถานภาพนักศึกษาเดิมจากสภามหาวิทยาลัยสุโขทัยธรรมาธิราชเรียบร้อยแล้วเท่านั้น ดังนี้

- 1) ผู้สมัครเป็นนักศึกษาที่อยู่ในเกณฑ์คาดว่าจะสำเร็จการศึกษาในการสอบไล่ ภาคต้น ปีการศึกษา 2566 จะสมัครเข้าเป็นนักศึกษาใหม่ได้ในภาคต้น ปีการศึกษา 2567
- 2) ผู้สมัครเป็นนักศึกษาที่อยู่ในเกณฑ์คาดว่าจะสำเร็จการศึกษาในการสอบไล่ ภาคปลาย ปีการศึกษา 2566 จะสมัครเข้าเป็นนักศึกษาใหม่ได้ในภาคปลาย ปีการศึกษา 2567



8.4 ผู้สมัครเป็นนักศึกษาที่ใช้วุฒิการศึกษาระดับมัธยมศึกษาตอนต้นหรือเทียบเท่าเป็นหลักฐานประกอบการสมัคร  
 โปรตกรอกแบบฟอร์ม มสธ.31 ให้ครบถ้วน เพื่อใช้ในการเทียบประสบการณ์เทียบเท่าระดับมัธยมศึกษาตอน  
 ปลายและส่งไปพร้อมเอกสารการสมัคร

**มสธ.31**

**แบบฟอร์มกรอกข้อมูลสำหรับผู้สมัครเป็นนักศึกษาที่ใช้วุฒิการศึกษาระดับมัธยมศึกษาตอนต้น  
 หรือเทียบเท่า เพื่อใช้ในการเทียบประสบการณ์เทียบเท่าระดับมัธยมศึกษาตอนปลาย**

โปรดกรอกข้อมูลตามรายละเอียดแบบฟอร์มและส่งมาพร้อมเอกสารการสมัคร เพื่อที่มหาวิทยาลัยจะใช้เป็นข้อมูล  
 พิจารณารับท่านเข้าเป็นนักศึกษาเทียบเท่าระดับมัธยมศึกษาตอนปลาย ตามคุณสมบัติการเข้าศึกษาในระดับปริญญาตรี

1. เลขประจำตัวประชาชน
2. วัน/เดือน/ปี เกิด วันที่   เดือน   พ.ศ.
3. คำนำหน้าชื่อ ..... ชื่อ ..... ชื่อสกุล.....
4. ชื่อเต็มวุฒิการศึกษาที่ใช้สมัคร .....
5. สถาบันการศึกษา .....ปีที่สำเร็จการศึกษา พ.ศ.
6. โปรตระบุนอาชีพ ลักษณะงานที่ทำ และปี พ.ศ. ที่เริ่มประกอบอาชีพจนถึงปัจจุบัน  
 (ถ้าพื้นที่การให้ข้อมูลไม่เพียงพอสามารถใช้กระดาษเปล่าแนบเพิ่มเติมได้)

ลำดับ	อาชีพ	ลักษณะงานที่ทำ	ตั้งแต่ปี พ.ศ. ถึง ปี พ.ศ.

7. กรณีท่านมีใบประกอบวิชาชีพหรือการศึกษาที่มีหน่วยงานออกหนังสือรับรองหรือหลักฐานอื่น ๆ ที่เกี่ยวข้องซึ่งออกโดย  
 องค์กรวิชาชีพ ให้ท่านระบุ พร้อมแนบสำเนาเอกสาร
  - 7.1 .....
  - 7.2 .....
  - 7.3 .....
  - 7.4 .....
  - 7.5 .....

ลายมือชื่อ .....  
 ตัวบรรจง (.....)  
 วันที่..... เดือน ..... พ.ศ. ....

## 9.วันและคาบเวลาสอบได้ และอัตราค่าชุดวิชา สำหรับนักศึกษาใหม่ ภาคต้น ปีการศึกษา 2567

วันและคาบเวลาสอบได้ <sup>(1)</sup> ภาคต้น/2567 วันเสาร์ที่ 25 มกราคม 2568 เวลา 09.00-12.00 น.			
ลำดับ	รหัสชุดวิชา	ชื่อชุดวิชาที่เปิดให้ลงทะเบียนเรียน	อัตราที่ต้องชำระ (บาท) <sup>(2)</sup>
1	10103	ทักษะชีวิต	1,100
2	10111	ภาษาอังกฤษเพื่อการสื่อสาร	1,100
3	10161	ภาษาไทยเพื่อการสื่อสาร	1,100
4	10162	ภาษาจีนเพื่อการสื่อสาร	1,500
5	10163	ภาษาเขมรเพื่อการสื่อสาร	1,100
6	10171	การใช้ภาษาอังกฤษ	1,100
7	11011	การอ่านและการเขียนภาษาเขมร	1,100
8	12301	วิวัฒนาการการเมืองไทย	1,100
9	12313	ท้องถิ่นไทย	1,100
10	12410	ลักษณะภาษาไทย	1,100
11	13201	สารสนเทศศาสตร์เบื้องต้น	1,100
12	13413	เทคโนโลยีดิจิทัลและวิทยาการข้อมูล	1,100
13	14321	วรรณคดีเบื้องต้น	1,000
14	14421	การเขียนภาษาอังกฤษ 2	1,100
15	16360	การศึกษาชุมชนเพื่อการวิจัยและพัฒนา <sup>(3)</sup>	5,100
16	16426	การสื่อสารแบรนด์ <sup>(3)</sup>	3,500
17	16440	การเขียนเชิงวารสารศาสตร์ <sup>(3)</sup>	4,300
18	16445	การจัดและการผลิตรายการวิทยุกระจายเสียงเบื้องต้น	1,200
19	16448	การผลิตรายการโทรทัศน์เบื้องต้น <sup>(3)</sup>	5,400
20	16452	การผลิตภาพยนตร์เบื้องต้น <sup>(3)</sup>	5,900
21	16457	การเขียนเพื่อการประชาสัมพันธ์ <sup>(3)</sup>	3,500
22	16465	นวัตกรรมการสื่อสาร	1,000
23	20303	จิตวิทยาและวิทยาการการเรียนรู้	1,100
24	21002	นวัตกรรมการสื่อสารเพื่อการพัฒนาเด็กปฐมวัย	1,000
25	21007	อาหารและโภชนาการสำหรับเด็กปฐมวัย	1,000
26	21223	แนวการพัฒนาเด็กปฐมวัย	1,100
27	23304	โรงเรียนกับชุมชน	1,000
28	24413	การประเมินโครงการ	1,000
29	26001	ธรรมชาติและพัฒนาการของผู้สูงอายุ	1,100
30	27416	ประสบการณ์วิชาชีพเทคโนโลยีและสื่อสารการศึกษา <sup>(5)</sup>	2,000

วันและคาบเวลาสอบไล่ <sup>(1)</sup> ภาคต้น/2567			
วันเสาร์ที่ 25 มกราคม 2568 เวลา 09.00-12.00 น.			
ลำดับ	รหัส ชุดวิชา	ชื่อชุดวิชาที่เปิดให้ลงทะเบียนเรียน	อัตราที่ต้องชำระ (บาท) <sup>(2)</sup>
31	30204	องค์การและการจัดการ	1,000
32	30205	คณิตศาสตร์และสถิติ	1,100
33	30211	องค์การและการจัดการ และการจัดการทรัพยากรมนุษย์	1,100
34	30212	คณิตศาสตร์ สถิติธุรกิจ และการวิเคราะห์เชิงปริมาณเพื่อการตัดสินใจ	1,100
35	31301	การวางแผนงานก่อสร้าง	1,000
36	31307	ทฤษฎีและปฏิบัติการวางแผนงานก่อสร้าง <sup>(3)</sup>	2,000
37	32201	คณิตศาสตร์และสถิติเพื่อธุรกิจ	1,000
38	32205	การบัญชีขั้นกลาง 2	1,000
39	32206	เทคนิคเชิงปริมาณเพื่อการจัดการ	1,100
40	32210	องค์การและการจัดการและการจัดการเชิงกลยุทธ์	1,100
41	32301	การจัดการการผลิตและปฏิบัติการ	1,000
42	32311	การบัญชีต้นทุนและการบัญชีเพื่อการจัดการ	1,100
43	32324	การสอบบัญชีและการตรวจสอบภายใน	1,100
44	32333	พฤติกรรมผู้บริโภคและการวิจัยการตลาด	1,100
45	32334	ระบบสารสนเทศทางการตลาดและการวิจัยการตลาดและการศึกษาความเป็นไปได้	1,100
46	32338	เทคโนโลยีสารสนเทศสำหรับอุตสาหกรรมท่องเที่ยว	1,100
47	32401	การวางแผนและควบคุมงานบริหาร	1,000
48	32454	การวิจัยทางธุรกิจ การวางแผนและการควบคุมทางการเงิน	1,100
49	32474	การสื่อสารและการส่งเสริมการตลาด	1,100
50	32477	การจัดการธุรกิจนำเที่ยวและมัคคุเทศก์ และการจัดการธุรกิจตัวแทนท่องเที่ยว <sup>(3)</sup>	4,200
51	32494	แผนธุรกิจและการวิจัยธุรกิจ	1,100
52	33201	การบริหารราชการไทย	1,100
53	33206	สหกรณ์ วิสาหกิจชุมชน และการจัดการการตลาด	1,100
54	33304	การวิจัยทางรัฐประศาสนศาสตร์	1,100
55	33308	นโยบายสาธารณะและการวางแผนการปกครองท้องถิ่น	1,000
56	33309	การจัดการองค์การและพฤติกรรมองค์การ	1,100
57	33454	นโยบายสาธารณะ ยุทธศาสตร์และการวางแผนการบริหารการปกครองท้องถิ่น	1,100
58	33456	เทคนิคและเครื่องมือการบริหารทรัพยากรมนุษย์	1,000
59	41211	กฎหมายแพ่ง 1: บุคคล นิติกรรม สัญญา	1,100
60	41212	กฎหมายแพ่ง 2: หนี้ ละเมิด	1,100
61	41214	กฎหมายแพ่งว่าด้วยบุคคล นิติกรรม และหนี้	1,100
62	41215	กฎหมายแพ่งว่าด้วยละเมิดและทรัพย์สิน	1,100
63	41312	กฎหมายวิธีพิจารณาความแพ่ง	1,100
64	41313	กฎหมายวิธีพิจารณาความอาญาและกฎหมายลักษณะพยานหลักฐาน	1,100
65	41403	กฎหมายเกี่ยวกับการเปลี่ยนแปลงทางสังคม	1,100

วันและคาบเวลาสอบไปได้ <sup>(1)</sup> ภาคต้น/2567			
วันเสาร์ที่ 25 มกราคม 2568 เวลา 09.00-12.00 น.			
ลำดับ	รหัส ชุดวิชา	ชื่อชุดวิชาที่เปิดให้ลงทะเบียนเรียน	อัตราที่ต้องชำระ (บาท) <sup>(2)</sup>
66	41432	กฎหมายอาญา 3: ความผิดอาญาตามกฎหมายอื่น	1,000
67	41451	กฎหมายระหว่างประเทศ	1,100
68	41462	กฎหมายเกี่ยวกับการคลังและงบประมาณ	1,000
69	51109	การพยาบาลพื้นฐาน และการฝึกปฏิบัติการพยาบาล <sup>(3)</sup>	4,900
70	52303	สุขศึกษาและการประชาสัมพันธ์งานสาธารณสุข	1,100
71	52314	การป้องกันและควบคุมโรคทางสาธารณสุข	1,100
72	52406	การบริหารงานสาธารณสุขและระบบสารสนเทศด้านสุขภาพ	1,100
73	54101	วิศวกรรมพื้นฐานสำหรับงานอาชีพอนามัยและความปลอดภัย	1,000
74	54115	กฎหมายและมาตรฐานด้านอาชีพอนามัยและความปลอดภัย	1,000
75	54116	เทคโนโลยีความปลอดภัย	1,000
76	54118	ปฏิบัติการวิทยาศาสตร์ <sup>(3)</sup>	5,000
77	54131	กฎหมายและมาตรฐานด้านอาชีพอนามัย ความปลอดภัยและสภาพแวดล้อม ในการทำงาน	1,100
78	55203	จุลชีววิทยา ปรสิตวิทยาและพยาธิสรีรวิทยาสำหรับการแพทย์แผนไทย <sup>(3)</sup>	7,400 <sup>(6)</sup>
79	55302	วิทยาศาสตร์ในการแพทย์แผนไทย	1,000
80	55310	นวดแผนไทย 1	1,000
81	55311	การฝึกปฏิบัติเวชกรรมและนวดแผนไทย <sup>(3)</sup>	5,700
82	55313	ผดุงครรภ์แผนไทย <sup>(3)</sup>	7,600
83	55325	นวดแผนไทย 1 <sup>(3)</sup>	7,200
84	55327	ผดุงครรภ์แผนไทย <sup>(3)</sup>	7,600
85	55402	ผดุงครรภ์แผนไทยและการฝึกปฏิบัติผดุงครรภ์แผนไทย <sup>(3)</sup>	14,100
86	60370	เศรษฐศาสตร์เกษตร ทรัพยากรธรรมชาติและสิ่งแวดล้อม	1,100
87	61401	การวิเคราะห์โครงการและแผนงาน	1,000
88	70201	คหกรรมศาสตร์กับการพัฒนาชุมชน	1,000
89	70433	การพัฒนาที่อยู่อาศัย	1,000
90	70434	การบริหารธุรกิจคหกรรมศาสตร์	1,000
91	71203	วิทยาศาสตร์และเทคโนโลยีการอาหารเบื้องต้น	1,100
92	71313	การจัดการสุขลักษณะและความปลอดภัยอาหาร	1,100
93	72201	ครอบครัวศึกษา	1,000
94	72301	พัฒนาการวัยรุ่น	1,000
95	81311	หลักและวิธีการศึกษาทางรัฐศาสตร์	1,100
96	81417	การบริหารและการพัฒนาองค์กร	1,000
97	82201	หลักพื้นฐานความสัมพันธ์ระหว่างประเทศ	1,100
98	90201	การจัดการฟาร์ม	1,100

วันและคาบเวลาสอบไป <sup>(1)</sup> ภาคต้น/2567			
วันเสาร์ที่ 25 มกราคม 2568 เวลา 09.00-12.00 น.			
ลำดับ	รหัส ชุดวิชา	ชื่อชุดวิชาที่เปิดให้ลงทะเบียนเรียน	อัตราที่ต้องชำระ (บาท) <sup>(2)</sup>
99	91324	หลักการส่งเสริมการป่าไม้เพื่อสิ่งแวดล้อม	1,000
100	91364	การจัดการลุ่มน้ำ	1,000
101	91368	การส่งเสริมการจัดการการผลิตและผลผลิตทางการเกษตร	1,100
102	91413	การพัฒนากลุ่ม สถาบัน และองค์กรการเกษตร	1,000
103	91420	การวิจัยการส่งเสริมและพัฒนาการเกษตร	1,100
104	92311	การจัดการสหกรณ์และธุรกิจชุมชนเชิงกลยุทธ์	1,100
105	93335	วิทยาศาสตร์เพื่อการผลิตพืช	1,100
106	93454	สารสนเทศเพื่อการผลิตพืชและเกษตรอัจฉริยะ	1,100
107	93469	การวิจัยทางการจัดการการผลิตสัตว์	1,100
108	94431	การจัดการการตลาดสินค้าเกษตร	1,100
109	96102	คณิตศาสตร์และสถิติสำหรับวิทยาศาสตร์และเทคโนโลยี	1,100
110	96415	ระบบธุรกิจอัจฉริยะ	1,100
111	97315	เครื่องมือและเครื่องจักรกลการผลิต <sup>(3)</sup>	3,300
112	97403	เทคโนโลยีก่อนพิมพ์ <sup>(3)</sup>	3,800
113	97419	การจัดการคุณภาพและมาตรฐานอุตสาหกรรม	1,100
114	97431	เทคโนโลยีการแปรรูปบรรจุภัณฑ์ <sup>(3)</sup>	4,800
115	99301	เทคโนโลยีการบริการผ่านเว็บและการประยุกต์	1,000
116	99313	การสื่อสารไร้สายและเครือข่าย	1,000
117	99314	โครงสร้างข้อมูลและขั้นตอนวิธี	1,100
118	99402	การจัดการความมั่นคงปลอดภัยในระบบคอมพิวเตอร์	1,000

วันและคาบเวลาสอบปี <sup>(1)</sup> ภาคต้น/2567			
วันเสาร์ที่ 25 มกราคม 2568 เวลา 13.30-16.30 น.			
ลำดับ	รหัส ชุดวิชา	ชื่อชุดวิชาที่เปิดให้ลงทะเบียนเรียน	อัตราที่ต้องชำระ (บาท) <sup>(2)</sup>
119	10131	สังคมมนุษย์	1,100
120	10141	วิทยาศาสตร์ เทคโนโลยีและสิ่งแวดล้อมเพื่อชีวิต	1,100
121	10172	การอ่านภาษาอังกฤษ	1,100
122	11006	ภาษาจีนเพื่อการพาณิชย์	1,400
123	11111	สังคมและวัฒนธรรมไทย	1,100
124	12306	วรรณคดีไทย	1,100
125	12407	แนวคิดไทย	1,100
126	13203	การวิจัยและการปฏิบัติงานสารสนเทศอิงหลักฐานเชิงประจักษ์	1,100
127	13411	การจัดการสารสนเทศลักษณะพิเศษ	1,100
128	14212	ไวยากรณ์ภาษาอังกฤษเพื่อการสื่อสาร	1,100
129	14317	การอ่านภาษาอังกฤษ 2	1,100
130	15206	คอนเทนต์เชิงสร้างสรรค์	1,100
131	15233	ความรู้ทางสังคมศาสตร์และเทคโนโลยีสำหรับนักนิเทศศาสตร์	1,000
132	15307	กฎหมายและจริยธรรมการสื่อสารในยุคดิจิทัล	1,000
133	20301	เทคโนโลยีและสื่อสารการศึกษา	1,000
134	20302	สถิติ วิจัย และประเมินผลการศึกษา	1,100
135	21330	การพัฒนาเด็กปฐมวัยด้านภาษา	1,100
136	22304	การแนะแนวและการปรึกษาเชิงจิตวิทยาสำหรับวัยรุ่น	1,100
137	24415	การวัดและประเมินอิงมาตรฐานการเรียนรู้	1,000
138	25304	การแนะแนวและการปรึกษาเชิงจิตวิทยาสำหรับเด็ก	1,000
139	26003	สื่อเพื่อการเรียนรู้สำหรับผู้สูงอายุ	1,100
140	26404	หลักการเรียนรู้และเทคนิคการฝึกอบรม	1,100
141	27401	สื่อการศึกษาขั้นพื้นฐาน	1,000
142	30201	ความรู้เบื้องต้นเกี่ยวกับการบริหาร	1,000
143	30210	หลักการตลาดและการจัดการดำเนินงาน	1,100
144	31302	การสำรวจปริมาณและการประมาณราคา	1,100
145	31308	ทฤษฎีและปฏิบัติการสำรวจปริมาณและการประมาณราคางานก่อสร้าง <sup>(3)</sup>	2,000
146	31411	การจัดการทรัพยากรอาคาร	1,000
147	32204	การบัญชีขั้นต้น	1,000
148	32207	การบัญชีขั้นกลาง 1 และระบบสารสนเทศทางการบัญชี	1,100
149	32209	การบัญชีขั้นต้นและหลักเบื้องต้นเกี่ยวกับระบบสารสนเทศ	1,100
150	32303	การจัดการการเงิน	1,100
151	32304	การจัดการทรัพยากรมนุษย์	1,100
152	32316	การจัดการการขายและศิลปะการขาย	1,100

<b>วันและคาบเวลาสอบได้<sup>(1)</sup> ภาคต้น/2567</b>			
<b>วันเสาร์ที่ 25 มกราคม 2568 เวลา 13.30-16.30 น.</b>			
ลำดับ	รหัส ชุดวิชา	ชื่อชุดวิชาที่เปิดให้ลงทะเบียนเรียน	อัตราที่ต้องชำระ (บาท) <sup>(2)</sup>
153	32327	การจัดการคุณภาพและผลผลิตภาพ	1,000
154	32335	ความรู้เบื้องต้นเกี่ยวกับการท่องเที่ยวและอุตสาหกรรมท่องเที่ยว	1,100
155	32342	ภาวะผู้นำและพฤติกรรมองค์กร	1,100
156	32345	การจัดการการเงินและการจัดการความเสี่ยง	1,000
157	32364	การใช้เทคโนโลยีสารสนเทศทางการบัญชีการเงินและการบัญชีเพื่อการจัดการ	1,100
158	32426	การควบคุมคุณภาพและการจัดการสินค้าคงคลัง	1,000
159	32432	การจัดการผลิตภัณฑ์และราคา	1,100
160	32443	การใช้เทคโนโลยีสารสนเทศทางการสอบบัญชีและการตรวจสอบภายใน	1,100
161	32444	การสอบบัญชีและการตรวจสอบภายในขั้นสูง	1,000
162	32446	การบัญชีเพื่อการจัดการขั้นสูงและการจัดการต้นทุนเชิงกลยุทธ์	1,100
163	32447	การบัญชีภาษีอากรและการวางแผนภาษีอากร	1,100
164	32449	การสร้างธุรกิจและการเป็นผู้ประกอบการ	1,100
165	32451	พาณิชย์อิเล็กทรอนิกส์ และการจัดการธุรกิจนำเข้า-ส่งออก	1,000
166	32453	การพนักงานสัมพันธ์และการบริหารค่าตอบแทน	1,100
167	32466	การจัดการธุรกิจการจัดประชุม	1,000
168	32475	การตลาดระหว่างประเทศและการตลาดโลก	1,100
169	32484	ความรู้พื้นฐานของมีคคู่เทศก์และการท่องเที่ยวอาเซียน	1,100
170	32496	นวัตกรรม เทคโนโลยีและการตลาดดิจิทัลในอุตสาหกรรมท่องเที่ยว	1,000
171	33202	การคลังและงบประมาณ	1,000
172	33205	การสื่อสารและการใช้เทคโนโลยีการสื่อสาร	1,100
173	33306	ปัญหาและยุทธศาสตร์การบริหารการปกครองท้องถิ่น	1,000
174	33311	การบริหารโครงการ	1,100
175	33447	การจัดบริการสาธารณะของท้องถิ่น	1,000
176	33449	การบริหารการบริการสาธารณะและเครือข่าย	1,000
177	33451	การจัดหาทรัพยากรมนุษย์	1,000
178	33452	กฎหมายอาญาสำหรับนักปกครองท้องถิ่น	1,100
179	33453	การจัดการองค์กรและทรัพยากรมนุษย์สำหรับนักปกครองท้องถิ่น	1,100
180	41003	การบริหารจัดการชุมชน	1,000
181	41216	กฎหมายอาญา: ภาคบทบัญญัติทั่วไป ความผิด และโทษ	1,100
182	41218	กฎหมายพาณิชย์และธุรกิจ 1	1,100
183	41231	กฎหมายอาญา 1: ภาคบทบัญญัติทั่วไป	1,100
184	41314	กฎหมายพาณิชย์และธุรกิจ 2	1,100
185	41321	กฎหมายพาณิชย์ 1: ซื้อขาย เช่าทรัพย์สิน เช่าซื้อ	1,100
186	41342	กฎหมายวิธีสบัญญัติ 2: วิธีพิจารณาความแพ่ง และกฎหมายล้มละลาย	1,100
187	41421	กฎหมายภาษีอากร 1: ภาษีเงินได้	1,100



วันและคาบเวลาสอบปี <sup>(1)</sup> ภาคต้น/2567			
วันเสาร์ที่ 25 มกราคม 2568 เวลา 13.30-16.30 น.			
ลำดับ	รหัส ชุดวิชา	ชื่อชุดวิชาที่เปิดให้ลงทะเบียนเรียน	อัตราที่ต้องชำระ (บาท) <sup>(2)</sup>
188	51108	มนโอมติ ทฤษฎีการพยาบาล และกระบวนการพยาบาล	1,100
189	51310	สถิติ การวิจัย และสารสนเทศทางการพยาบาล	1,000
190	51312	การพยาบาลผู้สูงอายุ และการฝึกปฏิบัติการพยาบาล <sup>(3)</sup>	4,100
191	52302	วิทยาการระบาดในงานสาธารณสุข	1,100
192	52306	การทำงานชุมชนด้านสาธารณสุข	1,100
193	52316	การทำงานด้านสาธารณสุขในชุมชน <sup>(3)</sup>	3,600 <sup>(6)</sup>
194	52405	การฝึกงานวิชาชีพสาธารณสุขในชุมชน <sup>(3)</sup>	6,600
195	53407	การบริหารงานสาธารณสุข	1,000
196	54102	การบริหารงานอาชีวอนามัยและความปลอดภัย	1,000
197	54111	ประสบการณ์วิชาชีพอาชีวอนามัยและความปลอดภัย <sup>(5)</sup>	2,000
198	54126	การส่งเสริมสุขภาพ การตรวจประเมิน และการบำบัดโรคเบื้องต้น	1,100
199	54129	พื้นฐานวิศวกรรมในงานอาชีวอนามัยและความปลอดภัย	1,100
200	54135	ประสบการณ์วิชาชีพอาชีวอนามัย ความปลอดภัยและสภาพแวดล้อมในการทำงาน <sup>(5)</sup>	3,100
201	55309	ปรัชญาและกฎหมายเกี่ยวกับการแพทย์แผนไทย	1,100
202	55317	เวชกรรมแผนไทย 1 <sup>(3)</sup>	6,800
203	55319	การฝึกปฏิบัติเวชกรรมแผนไทย <sup>(3)</sup>	8,100
204	55331	เวชกรรมแผนไทย 1 <sup>(3)</sup>	6,800
205	55333	การฝึกปฏิบัติเวชกรรมแผนไทย <sup>(3)</sup>	8,100
206	60227	ประวัติศาสตร์เศรษฐกิจและแนวคิดทางเศรษฐศาสตร์	1,100
207	60450	เศรษฐศาสตร์สาธารณะ	1,000
208	60482	เศรษฐศาสตร์ธุรกิจและการเงินธุรกิจ	1,100
209	61408	เศรษฐศาสตร์การจัดการขนส่งและโลจิสติกส์	1,100
210	70321	ครอบครัวและสิ่งแวดล้อม	1,000
211	70324	อนามัยครอบครัว	1,000
212	71200	มนุษย์กับระบบนิเวศ	1,000
213	71312	สถิติพื้นฐานและการประยุกต์ในงานอาหารและโภชนาการ	1,000
214	72401	ระบบครอบครัวไทยและความหลากหลายในสังคมโลก	1,100
215	80202	สถาบันและกระบวนการทางการเมืองไทย	1,100
216	80205	พื้นฐานทางสังคมและวัฒนธรรมของการเมืองไทย	1,100
217	81310	ปรัชญาการเมือง	1,100
218	81314	หลักเบื้องต้นของการวิจัยทางรัฐศาสตร์	1,100
219	81427	กฎหมายอาญา สำหรับรัฐศาสตร์	1,000
220	82322	สังคมโลก	1,000
221	82325	ความขัดแย้งและความร่วมมือระหว่างประเทศ	1,100
222	82422	มหาอำนาจกับการเมืองโลก	1,000

<b>วันและคาบเวลาสอบได้<sup>(1)</sup> ภาคต้น/2567</b>			
<b>วันเสาร์ที่ 25 มกราคม 2568 เวลา 13.30-16.30 น.</b>			
ลำดับ	รหัส ชุดวิชา	ชื่อชุดวิชาที่เปิดให้ลงทะเบียนเรียน	อัตราที่ต้องชำระ (บาท) <sup>(2)</sup>
223	90406	การจัดการดิน น้ำ และปุ๋ย	1,100
224	91307	การพัฒนาชุมชนเกษตร	1,100
225	91428	กฎหมายเกี่ยวกับทรัพยากรป่าไม้และสิ่งแวดล้อม	1,100
226	91465	การจัดการการท่องเที่ยวเชิงเกษตร	1,000
227	91470	ภูมิปัญญา การจัดการและการถ่ายทอดความรู้ในการส่งเสริมและพัฒนาการเกษตร	1,100
228	92220	กฎหมายที่เกี่ยวข้องกับสหกรณ์และธุรกิจชุมชน	1,100
229	93354	อาหารและการให้อาหารสัตว์	1,100
230	93457	การจัดการการผลิตพืชไร่อุตสาหกรรม <sup>(4)</sup>	1,000
231	93458	การจัดการการผลิตไม้ดอกไม้ประดับเชิงธุรกิจ <sup>(4)</sup>	1,000
232	93460	การฝึกปฏิบัติการจัดการการผลิตสัตว์ <sup>(3)</sup>	3,800
233	93471	เกษตรกรรมยั่งยืน	1,000
234	93472	การผลิตพืชในโรงเรือนอัจฉริยะและโรงงานผลิตพืช	1,000
235	94432	สารสนเทศและการวิจัยทางธุรกิจการเกษตร	1,100
236	94465	การพัฒนาธุรกิจการเกษตรและการประกอบการ	1,100
237	96304	การสื่อสารข้อมูลและระบบเครือข่ายคอมพิวเตอร์	1,100
238	96408	การจัดการระบบฐานข้อมูล <sup>(3)</sup>	3,200
239	97101	ความรู้ทั่วไปเกี่ยวกับการพิมพ์	1,100
240	97212	เศรษฐศาสตร์ประยุกต์ในอุตสาหกรรม	1,000
241	97214	วัสดุและการจัดการบรรจุภัณฑ์อย่างยั่งยืน	1,100
242	97218	การจัดการดำเนินงานและการเป็นผู้ประกอบการ	1,000
243	97222	การเปลี่ยนผ่านสู่ดิจิทัลสำหรับอุตสาหกรรมและธุรกิจ	1,100
244	97420	การจัดการโลจิสติกส์และโซ่อุปทานสำหรับอุตสาหกรรม	1,000
245	99202	การวิเคราะห์ข้อมูล	1,100
246	99205	หลักวิทยาการข้อมูลและการแสดงผลด้วยแผนภาพ	1,000
247	99315	สถาปัตยกรรมคอมพิวเตอร์และระบบปฏิบัติการ	1,100
248	99321	การประยุกต์เทคโนโลยีสารสนเทศและการสื่อสารสำหรับผู้สูงอายุ	1,100

วันและคาบเวลาสอบไป <sup>(1)</sup> ภาคต้น/2567			
วันอาทิตย์ที่ 26 มกราคม 2568 เวลา 09.00-12.00 น.			
ลำดับ	รหัส ชุดวิชา	ชื่อชุดวิชาที่เปิดให้ลงทะเบียนเรียน	อัตราที่ต้องชำระ (บาท) <sup>(2)</sup>
249	10121	อารยธรรมมนุษย์	1,100
250	10152	ไทยกับสังคมโลก	1,100
251	10164	สังคมและวัฒนธรรมอาเซียน	1,100
252	10201	ประวัติศาสตร์ไทย	1,100
253	11008	ภาษาจีนเพื่ออุตสาหกรรมบริการ	1,400
254	11010	พื้นฐานสังคมและวัฒนธรรมเขมร	1,000
255	11112	วัฒนธรรมพื้นบ้านของไทย	1,100
256	12411	ภาษาถิ่นและวรรณกรรมท้องถิ่นไทย	1,100
257	13412	แหล่งสารสนเทศทางสังคมศาสตร์ มนุษยศาสตร์ และวิทยาศาสตร์	1,000
258	13416	พันธกิจสัมพันธ์กับชุมชนในงานสารสนเทศ	1,000
259	13421	การจัดการงานสำนักงาน	1,100
260	14111	ทักษะการเรียนรู้ภาษาอังกฤษด้วยตนเอง	1,100
261	14318	หลักการแปล	1,100
262	14422	การนำเสนองานเป็นภาษาอังกฤษอย่างมีประสิทธิภาพ	1,100
263	15231	หลักวิชาชีพนิตเทศศาสตร์	1,100
264	15336	การจัดการนวัตกรรมการสื่อสารองค์กรเชิงกลยุทธ์	1,000
265	15337	การสื่อสารเพื่อการเปลี่ยนแปลง	1,100
266	16361	การบริหารจัดการและกลยุทธ์การสื่อสารชุมชน	1,100
267	20203	การศึกษากับชีวิตและชุมชน	1,000
268	21001	พัฒนาการและการเรียนรู้ของเด็กปฐมวัย	1,100
269	21006	สุขภาวะเด็กปฐมวัย	1,000
270	21331	การพัฒนาเด็กปฐมวัยด้านการคิด	1,100
271	24414	การประเมินหลักสูตร	1,000
272	25406	กิจกรรมและเครื่องมือการแนะแนวและการปรึกษาเชิงจิตวิทยา	1,000
273	26002	การเรียนรู้เพื่อชีวิตสำหรับผู้สูงอายุ	1,100
274	26301	การเรียนรู้ตลอดชีวิตและการศึกษานอกระบบ	1,000
275	27101	อุปกรณ์ทางเทคโนโลยีและสื่อสารการศึกษา	1,000
276	30105	การบัญชีและการเงินเพื่องานก่อสร้าง	1,100
277	30206	กฎหมายธุรกิจและการภาษีอากร	1,100
278	30208	การบัญชีการเงินและการบัญชีเพื่อการจัดการ	1,100
279	30209	การเงินธุรกิจและกฎหมายธุรกิจ	1,100
280	31306	ทฤษฎีและปฏิบัติการจัดการโครงการเพื่องานก่อสร้าง <sup>(3)</sup>	2,000
281	31311	การจัดการโครงการเพื่องานก่อสร้าง	1,100
282	31408	เทคโนโลยีการก่อสร้างและเครื่องจักรกล	1,000
283	31413	ทฤษฎีและปฏิบัติการจัดการเครื่องจักรกลงานก่อสร้าง <sup>(3)</sup>	2,000

วันและคาบเวลาสอบได้ <sup>(1)</sup> ภาคต้น/2567			
วันอาทิตย์ที่ 26 มกราคม 2568 เวลา 09.00-12.00 น.			
ลำดับ	รหัส ชุดวิชา	ชื่อชุดวิชาที่เปิดให้ลงทะเบียนเรียน	อัตราที่ต้องชำระ (บาท) <sup>(2)</sup>
284	32302	การจัดการการตลาด	1,100
285	32314	การบัญชีขั้นสูง 1 และการบัญชีขั้นสูง 2	1,100
286	32326	การจัดการเชิงกลยุทธ์และการจัดการเพื่อสร้างสมรรถนะ	1,100
287	32332	การจัดการความเสี่ยงและหลักการประกันภัย	1,100
288	32336	การจัดการทรัพยากรการท่องเที่ยวไทยอย่างยั่งยืน	1,100
289	32361	ทรัพยากรการท่องเที่ยวของไทย	1,000
290	32403	พฤติกรรมมนุษย์ในองค์การ	1,100
291	32445	การบัญชีระหว่างประเทศ	1,000
292	32455	ธุรกิจและการเงินระหว่างประเทศ	1,100
293	32473	การจัดการการจัดจำหน่ายและการส่งเสริมการตลาด	1,100
294	32479	การจัดการโรงแรมและกลยุทธ์การจัดการโรงแรม	1,000
295	32486	การจัดการธุรกิจโรงแรม และภัตตาคารระหว่างประเทศ	1,000
296	33203	เศรษฐศาสตร์เพื่อการบริหารรัฐกิจ	1,000
297	33307	กฎหมายเกี่ยวกับการปฏิบัติงานสำหรับนักปกครองท้องถิ่น	1,100
298	33402	เทคนิคและเครื่องมือการจัดการภาครัฐ	1,000
299	33421	การบริหารท้องถิ่น	1,100
300	33432	การบริหารสำนักงาน	1,100
301	33435	อาชีววิทยาและทันตวิทยา	1,000
302	33439	กฎหมายเกี่ยวกับภาษีสรรพสามิต	1,000
303	33450	การบริหารค่าตอบแทนและประโยชน์เกื้อกูล	1,000
304	40101	ความรู้เบื้องต้นเกี่ยวกับกฎหมายทั่วไป	1,000
305	40103	กฎหมายเกษตร	1,000
306	41002	เศรษฐศาสตร์การเมืองและการปกครองสำหรับผู้นำชุมชน	1,000
307	41201	กฎหมายมหาชน	1,100
308	41217	หลักกฎหมายมหาชนและกฎหมายรัฐธรรมนูญ	1,100
309	41311	กฎหมายแพ่งว่าด้วยครอบครัวและมรดก	1,000
310	41343	กฎหมายวิธีสบัญญัติ 3: วิธีพิจารณาคriminal	1,100
311	41456	การคุ้มครองผู้บริโภคและกฎหมายเกี่ยวกับการแข่งขันทางการค้า	1,100
312	41463	องค์ความรู้ด้านกระบวนการยุติธรรม หลักสิทธิมนุษยชนและหลักธรรมาภิบาล	1,100
313	51106	พยาธิสรีรวิทยา และเภสัชวิทยาคลินิกสำหรับพยาบาล	1,100
314	51210	การพยาบาลมารดา ทารก การผดุงครรภ์และการฝึกปฏิบัติการพยาบาล 1 <sup>(3)</sup>	4,900
315	51211	การพยาบาลจิตเวช สุขภาพจิต และการฝึกปฏิบัติการพยาบาล	4,000
316	52204	กฎหมายและจรรยาบรรณวิชาชีพการสาธารณสุข	1,100
317	52309	การส่งเสริมสุขภาพและการป้องกันโรค	1,000

วันและคาบเวลาสอบไล่ <sup>(1)</sup> ภาคต้น/2567			
วันอาทิตย์ที่ 26 มกราคม 2568 เวลา 09.00-12.00 น.			
ลำดับ	รหัส ชุดวิชา	ชื่อชุดวิชาที่เปิดให้ลงทะเบียนเรียน	อัตราที่ต้องชำระ (บาท) <sup>(2)</sup>
318	52313	สุขศึกษาและการส่งเสริมสุขภาพ	1,100
319	52407	การวางแผนและประเมินผลงานสาธารณสุข	1,000
320	52408	การสัมมนาเพื่อพัฒนาทักษะด้านสาธารณสุข <sup>(3)</sup>	3,300
321	54113	สุขศาสตร์อุตสาหกรรม: การประเมิน <sup>(3)</sup>	3,100
322	54127	พื้นฐานอาชีพอนามัยและอนามัยสิ่งแวดล้อม	1,100
323	54130	เทคโนโลยีการจัดการอาชีพอนามัยและความปลอดภัย	1,100
324	54132	เทคโนโลยีวิศวกรรมความปลอดภัย <sup>(3)</sup>	8,000
325	55304	แนวคิดและทฤษฎีการแพทย์แผนไทย	1,000
326	55312	ประสบการณ์วิชาชีพการแพทย์แผนไทย <sup>(5)</sup>	4,800
327	55314	เภสัชกรรมแผนไทย 1 <sup>(3)</sup>	6,000
328	55326	ประสบการณ์วิชาชีพการแพทย์แผนไทย <sup>(5)</sup>	4,900
329	55328	เภสัชกรรมแผนไทย 1 <sup>(3)</sup>	6,000
330	55401	การวิจัยทางการแพทย์แผนไทย <sup>(3)</sup>	11,900
331	60120	หลักเศรษฐศาสตร์เบื้องต้น	1,100
332	60323	เศรษฐศาสตร์วิเคราะห์	1,000
333	61405	เศรษฐศาสตร์ทรัพยากรมนุษย์และจริยธรรมทางเศรษฐกิจและธุรกิจ	1,100
334	70311	ชีวเคมีพื้นฐาน	1,000
335	70421	กิจกรรมและประสบการณ์เยาวชน	1,000
336	71202	โภชนาการมนุษย์	1,000
337	71311	เทคโนโลยีการผลิตและแปรรูปอาหาร	1,100
338	71317	โภชนาการกับการออกกำลังกายเพื่อสุขภาพและการควบคุมน้ำหนัก	1,100
339	71417	หลักการจัดการธุรกิจอาหารและร้านอาหาร	1,000
340	72202	พัฒนาการวัยเด็ก	1,000
341	80101	ประวัติศาสตร์สังคมและการเมืองไทย	1,000
342	80102	หลักพื้นฐานทางรัฐศาสตร์	1,100
343	80309	ปัญหาการเมืองไทยปัจจุบัน	1,000
344	81428	กฎหมายวิธีพิจารณาความอาญา และพยานหลักฐานสำหรับรัฐศาสตร์	1,000
345	82328	นโยบายสาธารณะในบริบทโลก	1,000
346	83201	การเมืองการปกครองท้องถิ่น	1,100
347	90305	การผลิตสัตว์	1,100
348	91109	หลักการส่งเสริมและพัฒนาการเกษตร	1,100
349	91427	การป่าไม้ชุมชน	1,100
350	91466	การผลิตสัตว์เชิงนันทนาการและเศรษฐกิจ	1,100
351	92116	ความรู้ทั่วไปเกี่ยวกับการสหกรณ์และธุรกิจชุมชน	1,100
352	93352	หลักการจัดการการผลิตพืช	1,100

วันและคาบเวลาสอบได้ <sup>(1)</sup> ภาคต้น/2567			
วันอาทิตย์ที่ 26 มกราคม 2568 เวลา 09.00-12.00 น.			
ลำดับ	รหัส ชุดวิชา	ชื่อชุดวิชาที่เปิดให้ลงทะเบียนเรียน	อัตราที่ต้องชำระ (บาท) <sup>(2)</sup>
353	93455	การฝึกปฏิบัติการจัดการการผลิตพืช <sup>(3)</sup>	3,500
354	93461	การจัดการผลผลิตและการตลาดสินค้าปศุสัตว์	1,000
355	94329	ความรู้พื้นฐานเกี่ยวกับธุรกิจการเกษตรและการเป็นผู้ประกอบการ	1,100
356	96413	การออกแบบและพัฒนาเว็บ <sup>(3)</sup>	2,600
357	96414	การโปรแกรมคอมพิวเตอร์ <sup>(3)</sup>	2,900
358	97317	ระบบสารสนเทศและระบบอัตโนมัติในอุตสาหกรรม	1,100
359	97410	การจัดการธุรกิจการพิมพ์	1,000
360	97423	การวางผังโรงงานและการศึกษาการทำงานในอุตสาหกรรม	1,000
361	97433	การศึกษาความเป็นไปได้ทางอุตสาหกรรมและการจัดการโครงการ	1,000
362	99311	ระบบสำนักงานอัตโนมัติและพาณิชย์อิเล็กทรอนิกส์ <sup>(3)</sup>	2,600
363	99323	การโปรแกรมคอมพิวเตอร์สำหรับวิทยาการข้อมูล <sup>(3)</sup>	3,700 <sup>(6)</sup>
364	99415	วิศวกรรมซอฟต์แวร์	1,000
365	99419	ความมั่นคงปลอดภัยไซเบอร์	1,100

วันและคาบเวลาสอบได้ <sup>(1)</sup> ภาคต้น/2567			
วันอาทิตย์ที่ 26 มกราคม 2568 เวลา 13.30-16.30 น.			
ลำดับ	รหัส ชุดวิชา	ชื่อชุดวิชาที่เปิดให้ลงทะเบียนเรียน	อัตราที่ต้องชำระ (บาท) <sup>(2)</sup>
366	10151	ไทยศึกษา	1,100
367	11201	คณิตศาสตร์สำหรับสังคมศาสตร์	1,100
368	12305	ศิลปะกับสังคมไทย	1,000
369	12409	ประสบการณ์ไทยคดีศึกษา <sup>(5)</sup>	2,000
370	13312	การวิเคราะห์สารสนเทศ	1,100
371	13323	การจัดการการเงินและการจัดการการดำเนินงาน	1,100
372	13401	ประสบการณ์วิชาชีพสารสนเทศศาสตร์ <sup>(5)</sup>	2,100
373	13414	การจัดการทรัพยากรสารสนเทศท้องถิ่น	1,100
374	14215	ภาษาศาสตร์ภาษาอังกฤษเบื้องต้น	1,100
375	14320	การออกเสียงภาษาอังกฤษ	1,100
376	14423	ประสบการณ์วิชาชีพภาษาอังกฤษ <sup>(5)</sup>	2,100
377	15205	หลักการประชาสัมพันธ์และโฆษณา	1,100
378	16338	การสื่อข่าวและการเขียนข่าว	1,100
379	16344	การพูดและการแสดงสำหรับวิทยุกระจายเสียง <sup>(3)</sup>	4,500
380	16347	การสร้างสรรค์รายการโทรทัศน์	1,000
381	16350	ศิลปะภาพถ่ายและภาพยนตร์	1,100
382	16353	การสื่อสารการตลาดในยุคดิจิทัล	1,100
383	16359	ความรู้เบื้องต้นการสื่อสารชุมชน	1,100
384	16374	การสร้างสารเพื่อผลิตรายการโทรทัศน์	1,100
385	16412	ประสบการณ์วิชาชีพนิเทศศาสตร์ <sup>(5)</sup>	2,100
386	20304	พื้นฐานวิชาชีพศึกษาศาสตร์	1,000
387	20307	การพัฒนาหลักสูตร	1,000
388	21003	การเล่น ของเล่น และเครื่องเล่นสำหรับเด็กปฐมวัย	1,000
389	21008	การพัฒนาทักษะชีวิตสำหรับเด็กปฐมวัย	1,000
390	21426	ประสบการณ์วิชาชีพการพัฒนาเด็กปฐมวัย <sup>(5)</sup>	2,000
391	24407	ประสบการณ์วิชาชีพการวัดและประเมินผลการศึกษา <sup>(5)</sup>	2,000
392	24412	การพัฒนาเครื่องมือวัดด้านเจตพิสัยและทักษะพิสัย	1,000
393	25302	หลักและระบบงานแนะแนวและการปรึกษาเชิงจิตวิทยา	1,100
394	25411	ประสบการณ์วิชาชีพการแนะแนวและการปรึกษาเชิงจิตวิทยา <sup>(5)</sup>	2,000
395	26403	แหล่งวิทยาการชุมชนเพื่อการเรียนรู้ตลอดชีวิต	1,000
396	26407	ประสบการณ์วิชาชีพการเรียนรู้ตลอดชีวิต <sup>(5)</sup>	2,100
397	27104	วิทยุกระจายเสียงและวิทยุโทรทัศน์เพื่อการศึกษา <sup>(3)</sup>	3,300
398	31405	การวิเคราะห์โครงการ	1,000
399	31406	ประสบการณ์วิชาชีพการจัดการงานก่อสร้าง <sup>(5)</sup>	2,000

วันและคาบเวลาสอบได้ <sup>(1)</sup> ภาคต้น/2567			
วันอาทิตย์ที่ 26 มกราคม 2568 เวลา 13.30-16.30 น.			
ลำดับ	รหัส ชุดวิชา	ชื่อชุดวิชาที่เปิดให้ลงทะเบียนเรียน	อัตราที่ต้องชำระ (บาท) <sup>(2)</sup>
400	31414	โครงการด้านการจัดการงานก่อสร้างและประสบการณ์วิชาชีพการจัดการงานก่อสร้าง <sup>(5)</sup>	3,900
401	32208	การบัญชีชั้นกลาง 2 รายงานการเงิน และการวิเคราะห์งบการเงิน	1,100
402	32322	การสอบบัญชี การบัญชีภาษีอากร และการวางแผนภาษี	1,000
403	32325	ระบบสารสนเทศเพื่อการจัดการและการจัดการความรู้	1,100
404	32339	การจัดการการเงิน การตลาด และการดำเนินงาน	1,100
405	32341	ระบบสารสนเทศเพื่อการจัดการและวิทยาการข้อมูล	1,100
406	32435	ประสบการณ์วิชาชีพการตลาด <sup>(5)</sup>	2,000
407	32456	ประสบการณ์วิชาชีพการเงิน <sup>(5)</sup>	2,100
408	32457	การลงทุนและการวิเคราะห์หลักทรัพย์	1,100
409	32481	ประสบการณ์วิชาชีพการจัดการการท่องเที่ยวและการโรงแรม <sup>(5)</sup>	2,100
410	32482	ประสบการณ์วิชาชีพการจัดการ <sup>(5)</sup>	2,000
411	32483	สัมมนาการบัญชีการเงินและสัมมนาการบัญชีเพื่อการจัดการ <sup>(5)</sup>	2,100
412	32488	นวัตกรรมบริการในธุรกิจโรงแรมและภัตตาคาร	1,000
413	32495	ประสบการณ์วิชาชีพการจัดการการท่องเที่ยว <sup>(5)</sup>	2,100
414	33204	กฎหมายมหาชนสำหรับการบริหารการปกครองท้องถิ่น	1,100
415	33209	สัมมนากฎหมายสำหรับนักปกครองท้องถิ่น	1,100
416	33303	นโยบายสาธารณะและการวางแผน	1,100
417	33401	ประสบการณ์วิชาชีพบริหารรัฐกิจ <sup>(5)</sup>	2,100
418	33410	การพัฒนาทรัพยากรมนุษย์	1,000
419	33443	การบริหารการเปลี่ยนแปลงและนวัตกรรม	1,100
420	33445	ประสบการณ์วิชาชีพการบริหารการปกครองท้องถิ่น <sup>(5)</sup>	2,100
421	33448	การบริหารการคลังและการจัดการทุนในท้องถิ่น	1,000
422	41001	กฎหมายเกี่ยวกับผู้นำชุมชน	1,000
423	41004	เสริมประสบการณ์ผู้นำชุมชน <sup>(5)</sup>	2,100
424	41232	กฎหมายอาญา 2: ภาคความผิด	1,100
425	41322	กฎหมายพาณิชย์ 2: ยืม ฝากทรัพย์ ตัวแทน ประกันภัย	1,000
426	41341	กฎหมายวิธีสบัญญัติ 1: หลักทั่วไปในวิธีพิจารณาความแพ่ง	1,100
427	41444	ประสบการณ์วิชาชีพกฎหมาย <sup>(5)</sup>	2,000
428	41452	สถาบันระหว่างประเทศ	1,000
429	41454	กฎหมายสิทธิมนุษยชน	1,000
430	41461	กฎหมายปกครอง	1,000
431	50101	วิทยาศาสตร์พื้นฐาน	1,100
432	51311	การพยาบาลอนามัยชุมชน การรักษาโรคเบื้องต้นและการฝึกปฏิบัติการพยาบาล	4,000
433	52205	การสาธารณสุขและกฎหมายที่เกี่ยวข้อง	1,100



วันและคาบเวลาสอบปี <sup>(1)</sup> ภาคต้น/2567			
วันอาทิตย์ที่ 26 มกราคม 2568 เวลา 13.30-16.30 น.			
ลำดับ	รหัส ชุดวิชา	ชื่อชุดวิชาที่เปิดให้ลงทะเบียนเรียน	อัตราที่ต้องชำระ (บาท) <sup>(2)</sup>
434	52311	การปฐมพยาบาลและการบำบัดโรคเบื้องต้น <sup>(3)</sup>	4,700
435	52315	การตรวจประเมิน การบำบัดโรคเบื้องต้น การดูแลฟื้นฟูสภาพและการส่งต่อ <sup>(3)</sup>	4,000 <sup>(6)</sup>
436	52402	ประสบการณ์วิชาชีพสาธารณสุข <sup>(5)</sup>	2,100
437	52404	การตรวจประเมิน การบำบัดโรคเบื้องต้น การฟื้นฟูสภาพและการส่งต่อ	1,100
438	53202	การสาธารณสุขชุมชน	1,000
439	54109	การยศาสตร์	1,000
440	54122	กฎหมายที่เกี่ยวข้องกับการสาธารณสุข	1,100
441	54128	เทคโนโลยีการป้องกันและควบคุมทางสาธารณสุขอุตสาหกรรม	1,100
442	55303	สังคมวิทยาและมานุษยวิทยาการแพทย์	1,000
443	55320	ร่างกายมนุษย์ <sup>(3)</sup>	1,800
444	55322	ร่างกายมนุษย์ <sup>(3)</sup>	1,800
445	55335	สังคมวิทยา มานุษยวิทยาการแพทย์และระบาดวิทยาสำหรับการแพทย์	1,000
446	60228	คณิตเศรษฐศาสตร์และสถิติเศรษฐศาสตร์	1,000
447	60499	ประสบการณ์วิชาชีพเศรษฐศาสตร์ <sup>(5)</sup>	2,100
448	70431	ประสบการณ์วิชาชีพคหกรรมศาสตร์ <sup>(5)</sup>	2,000
449	71101	วิทยาศาสตร์พื้นฐานสำหรับงานอาหารและโภชนาการ	1,100
450	71416	ประสบการณ์วิชาชีพอาหาร โภชนาการ และการประยุกต์ <sup>(5)</sup>	2,100
451	72302	นโยบาย และกฎหมายเกี่ยวกับครอบครัว	1,000
452	72402	ประสบการณ์วิชาชีพพัฒนาการมนุษย์และครอบครัว <sup>(5)</sup>	2,000
453	80203	ปัญหาพัฒนาการทางการเมืองไทย	1,000
454	80410	ประสบการณ์วิชาชีพรัฐศาสตร์ <sup>(5)</sup>	2,100
455	81415	การวางแผนนโยบาย โครงการ และการบริหารโครงการ	1,000
456	82227	ความคิดทางการเมืองและสังคม	1,100
457	90204	พื้นฐานการเกษตร ทรัพยากรธรรมชาติและสิ่งแวดล้อม	1,100
458	90307	การผลิตพืช	1,100
459	91351	หลักการบริหารการส่งเสริมและพัฒนาการเกษตร	1,100
460	91421	ประสบการณ์วิชาชีพส่งเสริมและพัฒนาการเกษตร <sup>(5)</sup>	2,000
461	91463	ระบบสารสนเทศและการวิจัยเพื่อการจัดการทรัพยากรป่าไม้และสิ่งแวดล้อม	1,000
462	91467	ประสบการณ์วิชาชีพการจัดการทรัพยากรป่าไม้และสิ่งแวดล้อม <sup>(5)</sup>	2,000
463	92411	สารสนเทศและวิธีการวิจัยทางสหกรณ์และธุรกิจชุมชน	1,100
464	92425	ประสบการณ์วิชาชีพบริหารธุรกิจสหกรณ์และธุรกิจชุมชน <sup>(5)</sup>	2,100
465	93256	การฝึกปฏิบัติเสริมทักษะการผลิตพืช <sup>(3)</sup>	3,500
466	93442	ประสบการณ์วิชาชีพการจัดการการผลิตพืช <sup>(5)</sup>	2,100
467	93446	การจัดการการผลิตสุกรและสัตว์ปีก <sup>(3)</sup>	3,300
468	93448	ประสบการณ์วิชาชีพการจัดการการผลิตสัตว์ <sup>(5)</sup>	2,000

วันและคาบเวลาสอบไป <sup>(1)</sup> ภาคต้น/2567			
วันอาทิตย์ที่ 26 มกราคม 2568 เวลา 13.30-16.30 น.			
ลำดับ	รหัส ชุดวิชา	ชื่อชุดวิชาที่เปิดให้ลงทะเบียนเรียน	อัตราที่ต้องชำระ (บาท) <sup>(2)</sup>
469	93462	การจัดการการผลิตสุกรและสัตว์ปีก <sup>(4)</sup>	1,000
470	94433	ประสบการณ์วิชาชีพธุรกิจการเกษตรและการประกอบการ <sup>(5)</sup>	2,000
471	94466	การเริ่มต้นธุรกิจ การตัดสินใจ และการจัดการความเสี่ยงในธุรกิจการเกษตร <sup>(3)</sup>	2,100 <sup>(6)</sup>
472	96411	ระบบสารสนเทศและการจัดการความรู้	1,000
473	96412	การบริหารโครงการด้านเทคโนโลยีสารสนเทศ	1,000
474	97210	คณิตศาสตร์ประยุกต์สำหรับเทคโนโลยีอุตสาหกรรม	1,100
475	97215	วิทยาศาสตร์และเทคโนโลยีการพิมพ์และบรรจุภัณฑ์	1,100
476	97421	ประสบการณ์วิชาชีพเทคโนโลยีวิศวกรรมการผลิตและการจัดการ <sup>(5)</sup>	2,100
477	97432	ประสบการณ์วิชาชีพเทคโนโลยีบรรจุภัณฑ์และการจัดการผลิตภัณฑ์ <sup>(5)</sup>	2,100
478	97436	ปัญญาประดิษฐ์สำหรับอุตสาหกรรมและธุรกิจ	1,100
479	99204	สถิติสำหรับวิทยาการข้อมูล	1,000
480	99409	ประสบการณ์วิชาชีพเทคโนโลยีสารสนเทศและการสื่อสาร <sup>(5)</sup>	2,100
481	99410	การจัดการและการออกแบบระบบโทรคมนาคม	1,000
482	99420	การโปรแกรมเว็บ <sup>(3)</sup>	4,000
483	99425	ประสบการณ์วิชาชีพวิทยาการข้อมูล	2,000
484	99429	ประสบการณ์วิชาชีพวิทยาการคอมพิวเตอร์ <sup>(5)</sup>	2,100

หมายเหตุ <sup>(1)</sup> ให้นักศึกษาตรวจสอบวันและคาบเวลาสอบไปจากตารางสอบไปที่มหาวิทยาลัยกำหนดอีกครั้ง

<sup>(2)</sup> ค่าชุดวิชาสำหรับนักศึกษาใหม่แต่ละชุดวิชาเป็นจำนวนเงินที่รวมค่าวัสดุการศึกษาแล้ว นักศึกษาใหม่จะต้องชำระเท่ากันทุกคน

<sup>(3)</sup> เป็นชุดวิชาที่มีการฝึกปฏิบัติ

<sup>(4)</sup> เป็นชุดวิชาที่ไม่มีการฝึกปฏิบัติ

<sup>(5)</sup> เป็นชุดวิชาที่ลงทะเบียนได้ในภาคการศึกษาสุดท้ายและเหลือไม่เกิน 3 ชุดวิชา ก่อนจบการศึกษา

<sup>(6)</sup> ค่าวัสดุกิจกรรมอาจมีการเปลี่ยนแปลง ขอให้นักศึกษาติดตามข่าวประชาสัมพันธ์ของมหาวิทยาลัยที่เว็บไซต์

<https://www.stou.ac.th> หรือที่ศูนย์สารสนเทศ โทร. 0 2504 7788 หรือฝ่ายทะเบียนนักศึกษา โทร. 0 2504 7222

## 10. วันและคาบเวลาสอบได้ และอัตราค่าชุดวิชา สำหรับนักศึกษาใหม่ ภาคปลาย ปีการศึกษา 2567

วันและคาบเวลาสอบได้ <sup>(1)</sup> ภาคปลาย/2567 วันเสาร์ที่ 19 กรกฎาคม 2568 เวลา 09.00-12.00 น.			
ลำดับ	รหัสชุดวิชา	ชื่อชุดวิชาที่เปิดให้ลงทะเบียนเรียน	อัตราที่ต้องชำระ (บาท) <sup>(2)</sup>
1	10103	ทักษะชีวิต	1,100
2	10111	ภาษาอังกฤษเพื่อการสื่อสาร	1,100
3	10131	สังคมมนุษย์	1,100
4	10161	ภาษาไทยเพื่อการสื่อสาร	1,100
5	10162	ภาษาจีนเพื่อการสื่อสาร	1,500
6	10171	การใช้ภาษาอังกฤษ	1,100
7	11011	การอ่านและการเขียนภาษาเขมร	1,100
8	11201	คณิตศาสตร์สำหรับสังคมศาสตร์	1,100
9	12307	วิทยาศาสตร์และเทคโนโลยีของไทย	1,000
10	12312	ประวัติศาสตร์การเมืองและเศรษฐกิจไทย	1,000
11	12406	ไทยกับการปรับประเทศให้ทันสมัย	1,100
12	13202	การสื่อสารในงานสารสนเทศ	1,100
13	13315	การสงวนรักษาสารสนเทศดิจิทัล	1,000
14	13422	พฤติกรรมองค์กรและการจัดการการตลาด	1,100
15	14214	การเขียนภาษาอังกฤษ 1	1,100
16	14319	ทักษะการแปลภาษาอังกฤษ	1,100
17	15233	ความรู้ทางสังคมศาสตร์และเทคโนโลยีสำหรับนักนิเทศศาสตร์	1,000
18	16339	การรายงานข่าวและการบรรณาธิกร	1,100
19	16343	การเขียนบทวิทยุกระจายเสียง	1,000
20	16351	ทฤษฎีและการวิจารณ์ภาพยนตร์	1,000
21	16354	สื่อโฆษณา	1,000
22	16356	กลยุทธ์การประชาสัมพันธ์	1,100
23	16419	การจัดรายการโทรทัศน์	1,000
24	16466	การประกอบกิจการสื่อสารในยุคดิจิทัล	1,000
25	21328	นวัตกรรม สื่อและเทคโนโลยีการศึกษาสำหรับเด็กปฐมวัย	1,000
26	24401	จิตวิทยาและสังคมวิทยาพื้นฐานเพื่อการวัดและประเมินผลการศึกษา	1,000
27	24417	การบริหารงานการวัดและประเมินผลการศึกษา	1,000
28	25301	จิตวิทยาและสังคมวิทยาพื้นฐานเพื่อการแนะแนวและการปรึกษาเชิงจิตวิทยา	1,100
29	25405	เทคนิคการปรึกษาเบื้องต้น	1,100

วันและคาบเวลาสอบไล่ <sup>(1)</sup> ภาคปลาย/2567			
วันเสาร์ที่ 19 กรกฎาคม 2568 เวลา 09.00-12.00 น.			
ลำดับ	รหัส ชุดวิชา	ชื่อชุดวิชาที่เปิดให้ลงทะเบียนเรียน	อัตราที่ต้องชำระ (บาท) <sup>(2)</sup>
30	26302	การจัดการศึกษานอกระบบเพื่อการเรียนรู้ในชุมชน	1,000
31	26405	การเรียนรู้ทางไกล	1,000
32	27103	สื่อการศึกษาพัฒนาสรร	1,000
33	30211	องค์การและการจัดการและการจัดการทรัพยากรมนุษย์	1,100
34	30212	คณิตศาสตร์ สถิติธุรกิจ และการวิเคราะห์เชิงปริมาณเพื่อการตัดสินใจ	1,100
35	31303	การจัดการงานสนาม	1,000
36	31309	ทฤษฎีและปฏิบัติการจัดการงานสนามในงานก่อสร้าง <sup>(3)</sup>	2,000
37	32206	เทคนิคเชิงปริมาณเพื่อการจัดการ	1,100
38	32302	การจัดการการตลาด	1,100
39	32311	การบัญชีต้นทุนและการบัญชีเพื่อการจัดการ	1,100
40	32326	การจัดการเชิงกลยุทธ์และการจัดการนวัตกรรม	1,100
41	32331	เทคโนโลยีทางการเงินและการศึกษาความเป็นไปได้ของโครงการ	1,100
42	32335	ความรู้เบื้องต้นเกี่ยวกับการท่องเที่ยวและอุตสาหกรรมท่องเที่ยว	1,100
43	32336	การจัดการทรัพยากรการท่องเที่ยวไทยอย่างยั่งยืน	1,100
44	32343	ธุรกิจระหว่างประเทศและการจัดการห่วงโซ่อุปทาน	1,100
45	32361	ทรัพยากรการท่องเที่ยวของไทย	1,000
46	32429	การบัญชีรัฐบาล การบัญชีกองทุน และการบัญชีเฉพาะกิจการ	1,000
47	32447	การบัญชีภาษีอากรและการวางแผนภาษีอากร	1,100
48	32454	การวิจัยทางธุรกิจ การวางแผนและการควบคุมทางการเงิน	1,100
49	32476	การตลาดสถาบันและการตลาดบริการ	1,100
50	32480	การจัดการห้องพักและการจัดการอาหารและเครื่องดื่ม <sup>(3)</sup>	3,300
51	33201	การบริหารราชการไทย	1,100
52	33206	สหกรณ์ วิชาหักใจชุมชน และการจัดการการตลาด	1,100
53	33210	สัมมนาการบริหารการปกครองท้องถิ่น	1,100
54	33312	หลักปรัชญาเศรษฐกิจพอเพียง และการจัดการการเกษตร ทรัพยากรธรรมชาติ สิ่งแวดล้อม	1,100
55	33410	การพัฒนาทรัพยากรมนุษย์	1,000
56	33422	การบริหารการพัฒนาเมืองและเมืองอัจฉริยะ	1,000
57	33436	การปฏิบัติต่อผู้กระทำความผิด	1,000
58	33440	การบริหารงานสรรพสามิต	1,000
59	33442	การจัดการเชิงกลยุทธ์ในภาครัฐ	1,100
60	40205	กฎหมายธุรกิจ	1,100
61	41004	เสริมประสบการณ์ผู้นำชุมชน	2,100
62	41211	กฎหมายแพ่ง 1: บุคคล นิติกรรม สัญญา	1,100

วันและคาบเวลาสอบไล่ <sup>(1)</sup> ภาคปลาย/2567			
วันเสาร์ที่ 19 กรกฎาคม 2568 เวลา 09.00-12.00 น.			
ลำดับ	รหัส ชุดวิชา	ชื่อชุดวิชาที่เปิดให้ลงทะเบียนเรียน	อัตราที่ต้องชำระ (บาท) <sup>(2)</sup>
63	41212	กฎหมายแพ่ง 2: หนี้ ละเมิด	1,100
64	41214	กฎหมายแพ่งว่าด้วยบุคคล นิติกรรม และหนี้	1,100
65	41341	กฎหมายวิธีสบัญญัติ 1: หลักทั่วไปในวิธีพิจารณาความแพ่ง	1,100
66	41402	ระบบกฎหมายไทยและต่างประเทศ	1,000
67	41405	กฎหมายสิ่งแวดล้อม	1,000
68	41431	การบริหารงานยุติธรรม	1,000
69	41451	กฎหมายระหว่างประเทศ	1,100
70	41455	กฎหมายทรัพย์สินทางปัญญา	1,000
71	41463	องค์ความรู้ด้านกระบวนการยุติธรรม หลักสิทธิมนุษยชน และหลักธรรมาภิบาล	1,100
72	51110	การพยาบาลผู้ใหญ่	1,000
73	52204	กฎหมายและจรรยาบรรณวิชาชีพการสาธารณสุข	1,100
74	52308	พัฒนาการของมนุษย์และสุขภาพ	1,000
75	54106	พิษวิทยาและอาชีวเวชศาสตร์	1,000
76	54117	คณิตศาสตร์พื้นฐาน	1,000
77	54129	พื้นฐานวิศวกรรมในงานอาชีวอนามัยและความปลอดภัย	1,100
78	54133	พิษวิทยาและเวชศาสตร์ป้องกัน	1,100
79	55306	เภสัชพฤกษศาสตร์	1,000
80	55307	การฝึกปฏิบัติเภสัชพฤกษศาสตร์และเภสัชกรรมแผนไทย <sup>(3)</sup>	7,000
81	55323	เภสัชพฤกษศาสตร์	1,000
82	55324	การฝึกปฏิบัติเภสัชพฤกษศาสตร์และเภสัชกรรมแผนไทย <sup>(3)</sup>	7,000
83	60410	เศรษฐมิติและการประยุกต์	1,100
84	60436	สถาบันการเงินและการลงทุน	1,000
85	60474	เศรษฐศาสตร์อุตสาหกรรม เทคโนโลยีและความจำเป็นทางเศรษฐกิจ	1,100
86	70411	อนามัยชุมชน	1,000
87	70421	กิจกรรมและประสบการณ์เยาวชน	1,000
88	70422	ปัญหาเด็กและเยาวชนกับการส่งเสริมอาชีพ	1,000
89	71314	การพัฒนาผลิตภัณฑ์อาหาร	1,000
90	71316	สรีรวิทยาและชีวเคมีทางโภชนาการ	1,100
91	71417	หลักการจัดการธุรกิจอาหารและร้านอาหาร	1,000
92	72205	สถิติและการวิจัยด้านพัฒนาการมนุษย์และครอบครัว	1,000
93	72305	การศึกษาชีวิตครอบครัวและชุมชน	1,000
94	81416	การบริหารงานบุคคลภาครัฐ	1,000
95	82202	การเมืองเปรียบเทียบ	1,100
96	82319	ระบบการเมืองเปรียบเทียบ	1,000

วันและคาบเวลาสอบไล่ <sup>(1)</sup> ภาคปลาย/2567			
วันเสาร์ที่ 19 กรกฎาคม 2568 เวลา 09.00-12.00 น.			
ลำดับ	รหัส ชุดวิชา	ชื่อชุดวิชาที่เปิดให้ลงทะเบียนเรียน	อัตราที่ต้องชำระ (บาท) <sup>(2)</sup>
97	82427	การพัฒนามนุษย์ในบริบทโลก	1,100
98	82429	การระหว่างประเทศของไทย	1,100
99	90201	การจัดการฟาร์ม	1,100
100	90206	เทคโนโลยีเพื่อการจัดการทรัพยากรเกษตร ทรัพยากรธรรมชาติและสิ่งแวดล้อม	1,100
101	91307	การพัฒนาชุมชนเกษตร	1,100
102	91357	พื้นฐานความรู้สิ่งแวดล้อม	1,000
103	92223	การจัดการการเงินและการภาษีอากรสำหรับสหกรณ์และธุรกิจชุมชน	1,000
104	92311	การจัดการสหกรณ์และธุรกิจชุมชนเชิงกลยุทธ์	1,100
105	92411	สารสนเทศและวิธีการวิจัยทางสหกรณ์และธุรกิจชุมชน	1,100
106	93447	การจัดการการผลิตสัตว์เคี้ยวเอื้อง <sup>(3)</sup>	3,500
107	93456	การจัดการการผลิตัญพืชและพืชอาหารสัตว์เชิงธุรกิจ <sup>(4)</sup>	1,000
108	93459	การจัดการการผลิตไม้ผลและผักเชิงธุรกิจ <sup>(4)</sup>	1,000
109	93463	การจัดการการผลิตสัตว์เคี้ยวเอื้อง <sup>(4)</sup>	1,000
110	93467	การจัดการการผลิตไม้ผลเชิงธุรกิจ	1,000
111	93468	การจัดการการผลิตผักเชิงธุรกิจ	1,000
112	94461	การเงินธุรกิจการเกษตร	1,000
113	94463	การบัญชีและการเงินในธุรกิจการเกษตร	1,000
114	96304	การสื่อสารข้อมูลและระบบเครือข่ายคอมพิวเตอร์	1,100
115	97214	วัสดุและการจัดการบรรจุภัณฑ์อย่างยั่งยืน	1,100
116	97320	นวัตกรรม การออกแบบ เทคโนโลยีผลิตภัณฑ์และบรรจุภัณฑ์ <sup>(3)</sup>	4,100
117	97418	ความปลอดภัย อาชีวอนามัย และสิ่งแวดล้อมในอุตสาหกรรม	1,000
118	97422	การศึกษาความเป็นไปได้และการวิเคราะห์แนวโน้มทางอุตสาหกรรม	1,000
119	97426	วิศวกรรมทางไฟฟ้าและคอมพิวเตอร์ประยุกต์	1,100
120	97434	เทคโนโลยีหลังพิมพ์ <sup>(3)</sup>	4,200
121	99201	วิทยาศาสตร์สำหรับเทคโนโลยีสารสนเทศและการสื่อสาร	1,100
122	99203	คณิตศาสตร์สำหรับวิทยาการคอมพิวเตอร์	1,100
123	99301	เทคโนโลยีการบริการผ่านเว็บและการประยุกต์	1,000
124	99422	การโปรแกรมประยุกต์บนอุปกรณ์เคลื่อนที่ <sup>(3)</sup>	4,300

วันและคาบเวลาสอบได้ <sup>(1)</sup> ภาคปลาย/2567			
วันเสาร์ที่ 19 กรกฎาคม 2568 เวลา 13.30-16.30 น.			
ลำดับ	รหัส ชุดวิชา	ชื่อชุดวิชาที่เปิดให้ลงทะเบียนเรียน	อัตราที่ต้องชำระ (บาท) <sup>(2)</sup>
125	10141	วิทยาศาสตร์ เทคโนโลยีและสิ่งแวดล้อมเพื่อชีวิต	1,100
126	10163	ภาษาเขมรเพื่อการสื่อสาร	1,100
127	10203	พฤติกรรมมนุษย์	1,000
128	11007	ภาษาจีนเพื่อการท่องเที่ยว	1,500
129	12303	สังคมไทย	1,000
130	12304	ความเชื่อและศาสนาในสังคมไทย	1,100
131	12311	โลกทัศน์ไทย	1,000
132	13314	การจัดการองค์การสารสนเทศ	1,000
133	13423	ระบบสารสนเทศสำนักงาน	1,100
134	14213	การอ่านภาษาอังกฤษ 1	1,100
135	14217	การอ่านร้อยแก้วภาษาอังกฤษ	1,000
136	15232	แนวคิดและทฤษฎีการสื่อสาร	1,100
137	15234	การสร้างสารในงานนิเทศศาสตร์	1,000
138	15336	การจัดการนวัตกรรมการสื่อสารองค์กรเชิงกลยุทธ์	1,000
139	16418	การบริหารงานวิทยุกระจายเสียง	1,000
140	16421	การบริหารงานโทรทัศน์	1,000
141	16424	การบริหารงานภาพยนตร์	1,000
142	16427	การบริหารงานโฆษณา	1,000
143	16430	การบริหารงานประชาสัมพันธ์	1,000
144	16441	การผลิตและเผยแพร่งานวารสารศาสตร์ <sup>(3)</sup>	4,300
145	16462	ความรู้และทักษะการสื่อสารชุมชน	1,000
146	20202	วิทยาการการสอน	1,000
147	20302	สถิติ วิจัย และประเมินผลการศึกษา	1,100
148	21004	ครอบครัวศึกษากับการพัฒนาเด็กปฐมวัย	1,000
149	21009	การจัดสภาพแวดล้อมเพื่อพัฒนาเด็กปฐมวัย	1,000
150	25303	การแนะแนวและการปรึกษาเชิงจิตวิทยากับคุณภาพชีวิต	1,000
151	27112	การบริหารศูนย์สื่อการศึกษา	1,000
152	30201	ความรู้เบื้องต้นเกี่ยวกับการบริหาร	1,000
153	30206	กฎหมายธุรกิจและการภาษีอากร	1,100
154	30209	การเงินธุรกิจและกฎหมายธุรกิจ	1,100
155	30210	หลักการตลาดและการจัดการการดำเนินงาน	1,100
156	31407	เทคโนโลยีการก่อสร้างขนาดใหญ่	1,000
157	31410	การจัดการงานก่อสร้างอย่างยั่งยืน	1,100
158	32201	คณิตศาสตร์และสถิติเพื่อธุรกิจ	1,000

วันและคาบเวลาสอบไล่ <sup>(1)</sup> ภาคปลาย/2567			
วันเสาร์ที่ 19 กรกฎาคม 2568 เวลา 13.30-16.30 น.			
ลำดับ	รหัส ชุดวิชา	ชื่อชุดวิชาที่เปิดให้ลงทะเบียนเรียน	อัตราที่ต้องชำระ (บาท) <sup>(2)</sup>
159	32207	การบัญชีชั้นกลาง 1 และระบบสารสนเทศทางการบัญชี	1,100
160	32210	องค์การและการจัดการ และการจัดการเชิงกลยุทธ์	1,100
161	32303	การจัดการการเงิน	1,100
162	32304	การจัดการทรัพยากรมนุษย์	1,100
163	32316	การจัดการการขายและศิลปะการขาย	1,100
164	32320	การบัญชีชั้นกลาง 1	1,000
165	32323	ซอฟต์แวร์คอมพิวเตอร์เพื่อการตัดสินใจทางการจัดการ	1,000
166	32327	การจัดการคุณภาพและผลิิตภาพ	1,000
167	32329	การบัญชีชั้นกลางและการบัญชีขั้นสูงสำหรับนักการเงิน	1,000
168	32337	การจัดการการตลาดเพื่อการท่องเที่ยวและการโรงแรม	1,100
169	32344	ตลาดการเงิน และสถาบันการเงิน	1,100
170	32408	การจัดการธุรกิจขนาดย่อมและการค้าปลีก	1,000
171	32414	การตลาดสินค้าเกษตรกับเศรษฐกิจของไทย	1,100
172	32432	การจัดการผลิตภัณฑ์และราคา	1,100
173	32443	การใช้เทคโนโลยีสารสนเทศทางการสอบบัญชีและการตรวจสอบภายใน	1,100
174	32444	การสอบบัญชีและการตรวจสอบภายในขั้นสูง	1,000
175	32446	การบัญชีเพื่อการจัดการขั้นสูงและการจัดการต้นทุนเชิงกลยุทธ์	1,100
176	32452	กลยุทธ์การจัดการทรัพยากรมนุษย์และองค์การแห่งการเรียนรู้	1,100
177	32487	การเป็นผู้ประกอบการธุรกิจโรงแรมขนาดย่อมและการจัดการที่พักทางเลือก	1,000
178	33207	เศรษฐศาสตร์และการคลังสาธารณะ	1,100
179	33302	หลักกฎหมายเกี่ยวกับการบริหารราชการไทย	1,100
180	33303	นโยบายสาธารณะและการวางแผน	1,100
181	33305	กฎหมายแพ่ง พาณิชย และที่ดินสำหรับนักปกครองท้องถิ่น	1,100
182	33308	นโยบายสาธารณะและการวางแผนการปกครองท้องถิ่น	1,000
183	33424	การบริหารการพัฒนาและการพัฒนาการบริหาร	1,000
184	33437	การบริหารงานราชทัณฑ์	1,000
185	40101	ความรู้เบื้องต้นเกี่ยวกับกฎหมายทั่วไป	1,000
186	41312	กฎหมายวิธีพิจารณาความแพ่ง	1,100
187	41323	กฎหมายพาณิชย์ 3: ประกันด้วยบุคคลและทรัพย์สิน ตัวเงิน	1,100
188	41342	กฎหมายวิธีสบัญญัติ 2: วิธีพิจารณาความแพ่งและกฎหมายล้มละลาย	1,100
189	41401	ภาษาอังกฤษสำหรับนักกฎหมาย	1,000
190	41404	กฎหมายแรงงาน	1,100
191	41458	อาชญากรรมทางธุรกิจ	1,000
192	50103	สถิติและการวิจัยสำหรับวิทยาศาสตร์สุขภาพ	1,100
193	51107	ชีวเคมี โภชนศาสตร์ และโภชนบำบัดสำหรับพยาบาล	1,100



วันและคาบเวลาสอบ <sup>(1)</sup> ภาคปลาย/2567			
วันเสาร์ที่ 19 กรกฎาคม 2568 เวลา 13.30-16.30 น.			
ลำดับ	รหัส ชุดวิชา	ชื่อชุดวิชาที่เปิดให้ลงทะเบียนเรียน	อัตราที่ต้องชำระ (บาท) <sup>(2)</sup>
194	51212	การพยาบาลมารดา ทารก การผดุงครรภ์ และการฝึกปฏิบัติการพยาบาล 2 <sup>(3)</sup>	4,000
195	52304	โภชนศาสตร์สาธารณสุข	1,000
196	52314	การป้องกันและควบคุมโรคทางสาธารณสุข	1,100
197	52405	การฝึกงานวิชาชีพสาธารณสุขในชุมชน <sup>(3)</sup>	6,600
198	54114	สุขศาสตร์อุตสาหกรรม: การควบคุม	1,000
199	54119	ชีวสถิติและระเบียบวิธีวิจัยสำหรับงานสาธารณสุข	1,000
200	54128	เทคโนโลยีการป้องกันและควบคุมทางสุขศาสตร์อุตสาหกรรม	1,100
201	55204	เคมีเภสัชวัตถุ เภสัชวิทยาและพิษวิทยาสำหรับการแพทย์แผนไทย <sup>(3)</sup>	7,800
202	55301	การวิจัยสำหรับการแพทย์แผนไทย	1,000
203	55316	การฝึกปฏิบัติขนาดแผนไทย <sup>(3)</sup>	7,000
204	55330	การฝึกปฏิบัติขนาดแผนไทย <sup>(3)</sup>	7,000
205	60434	วิธีการวิจัยและเทคโนโลยีสารสนเทศสำหรับการศึกษาศาสตร์	1,100
206	70324	อนามัยครอบครัว	1,000
207	71205	เคมีและจุลชีววิทยาทางอาหาร <sup>(3)</sup>	5,000
208	71207	หลักการและการประยุกต์วิธีประเมินทางโภชนาการ <sup>(3)</sup>	1,700
209	71411	อาหารและโภชนบำบัด	1,000
210	72101	จิตวิทยาเพื่อการดำรงชีวิต	1,000
211	72204	เศรษฐกิจครอบครัว	1,000
212	72303	พัฒนาการวัยผู้ใหญ่และผู้สูงอายุ	1,000
213	80206	ปัญหาการพัฒนาชนบทไทย	1,000
214	80212	หลักพื้นฐานทางรัฐประศาสนศาสตร์และนโยบายสาธารณะ	1,100
215	81427	กฎหมายอาญา สำหรับรัฐศาสตร์	1,000
216	82329	การทูตและนโยบายต่างประเทศ	1,100
217	82425	ลัทธิการเมืองและยุทธศาสตร์ในการพัฒนา	1,000
218	83203	ประชาธิปไตยและกระบวนการพัฒนาประชาธิปไตย	1,100
219	91363	การจัดการทรัพยากรป่าไม้	1,000
220	91365	การจัดการสิ่งแวดล้อม	1,000
221	91458	การจัดการสิ่งแวดล้อมป่าไม้ <sup>(3)</sup>	1,100 <sup>(6)</sup>
222	91464	พืชสวนประดับในการจัดภูมิทัศน์	1,000
223	91471	ผู้นำ กลุ่ม องค์กร และเครือข่ายทางการเกษตร	1,100
224	93257	การจัดการสุขภาพพืช	1,100
225	93353	นวัตกรรมและการจัดการผลผลิตพืช	1,100
226	93355	สุขศาสตร์และการป้องกันโรคสัตว์	1,000

วันและคาบเวลาสอบไล่ <sup>(1)</sup> ภาคปลาย/2567			
วันเสาร์ที่ 19 กรกฎาคม 2568 เวลา 13.30-16.30 น.			
ลำดับ	รหัส ชุดวิชา	ชื่อชุดวิชาที่เปิดให้ลงทะเบียนเรียน	อัตราที่ต้องชำระ (บาท) <sup>(2)</sup>
227	93460	การฝึกปฏิบัติการจัดการการผลิตสัตว์ <sup>(3)</sup>	3,800
228	94462	ธุรกิจการเกษตรระหว่างประเทศ	1,100
229	94464	การจัดการโลจิสติกส์และโซ่อุปทานในธุรกิจการเกษตร	1,100
230	96102	คณิตศาสตร์และสถิติสำหรับวิทยาศาสตร์และเทคโนโลยี	1,100
231	96407	การพัฒนาระบบสารสนเทศ	1,000
232	97216	เทคโนโลยีกระบวนการพิมพ์ <sup>(3)</sup>	3,800
233	97221	ความคิดสร้างสรรค์และการแก้ปัญหาในอุตสาหกรรม	1,100
234	97222	การเปลี่ยนผ่านสู่ดิจิทัลสำหรับอุตสาหกรรมและธุรกิจ	1,100
235	97314	เทคโนโลยีการวางแผนและการควบคุมทางการผลิตในอุตสาหกรรม	1,000
236	97424	กลยุทธ์การจัดการระบบปฏิบัติการในอุตสาหกรรม	1,000
237	99316	การวิเคราะห์และออกแบบระบบเชิงวัตถุ	1,000
238	99322	องค์การดิจิทัลและการบริหารจัดการ	1,000
239	99424	ปัญญาประดิษฐ์และการเรียนรู้ของเครื่อง	4,000

วันและคาบเวลาสอบไล่ <sup>(1)</sup> ภาคปลาย/2567			
วันอาทิตย์ที่ 20 กรกฎาคม 2568 เวลา 09.00-12.00 น.			
ลำดับ	รหัส ชุดวิชา	ชื่อชุดวิชาที่เปิดให้ลงทะเบียนเรียน	อัตราที่ต้องชำระ (บาท) <sup>(2)</sup>
240	10121	อารยธรรมมนุษย์	1,100
241	10152	ไทยกับสังคมโลก	1,100
242	10202	การอ่านภาษาไทย	1,100
243	11009	ภาษาและวัฒนธรรมจีน	1,100
244	11012	ภาษาเขมรเชิงธุรกิจ	1,000
245	11301	ภาษาอังกฤษสำหรับนักธุรกิจ	1,000
246	11302	ภาษาอังกฤษเพื่อการท่องเที่ยว	1,000
247	11303	ภาษาอังกฤษสำหรับพนักงานโรงแรม	1,100
248	11304	ภาษาอังกฤษสำหรับเจ้าหน้าที่สำนักงาน	1,100
249	11305	ภาษาอังกฤษสำหรับผู้ใช้คอมพิวเตอร์	1,000
250	11306	ภาษาอังกฤษสำหรับบุคลากรสาธารณสุข	1,000
251	11307	ภาษาอังกฤษสำหรับช่าง	1,000
252	11308	ภาษาอังกฤษเพื่อการเกษตร	1,000
253	11311	ภาษาอังกฤษสำหรับครูสอนภาษา	1,000
254	12302	เศรษฐกิจไทย	1,000
255	12402	วัฒนธรรมกับการท่องเที่ยว	1,100
256	13313	การบริการและเผยแพร่สารสนเทศ	1,000
257	13413	เทคโนโลยีดิจิทัลและวิทยาการข้อมูล	1,100
258	14111	ทักษะการเรียนรู้ภาษาอังกฤษด้วยตนเอง	1,100
259	15231	หลักวิชาชีพนิตเทศศาสตร์	1,100
260	15266	สื่อศึกษาในยุคดิจิทัล	1,100
261	16423	การผลิตภาพยนตร์ขั้นสูง <sup>(3)</sup>	4,800
262	16442	การบริหารงานสื่อสิ่งพิมพ์	1,000
263	16446	การผลิตรายการวิทยุกระจายเสียง <sup>(3)</sup>	4,600
264	16449	การสร้างสรรค์และการผลิตรายการโทรทัศน์ขั้นสูง <sup>(3)</sup>	5,800
265	16455	การสร้างสรรค์คอนเทนต์และสตรีมมิ่ง <sup>(3)</sup>	4,300
266	16458	การสร้างสรรค์และผลิตงานประชาสัมพันธ์ <sup>(3)</sup>	3,400
267	16463	การวางแผน การออกแบบ และการผลิตสื่อชุมชน <sup>(3)</sup>	5,000
268	20201	พัฒนศึกษา	1,000
269	20301	เทคโนโลยีและสื่อสารการศึกษา	1,000
270	20303	จิตวิทยาและวิทยาการการเรียนรู้	1,100
271	20304	พื้นฐานวิชาชีพศึกษาศาสตร์	1,000
272	21329	การพัฒนาเด็กปฐมวัยด้านร่างกาย อารมณ์-จิตใจ และสังคม	1,100
273	26005	กรณีศึกษาการจัดกิจกรรมการเรียนรู้สำหรับผู้สูงอายุ	1,100
274	26404	หลักการเรียนรู้และเทคนิคการฝึกอบรม	1,100
275	26406	การพัฒนาและการใช้สื่อการเรียนรู้เพื่อการเรียนรู้ตลอดชีวิต	1,000

วันและคาบเวลาสอบไล่ <sup>(1)</sup> ภาคปลาย/2567			
วันอาทิตย์ที่ 20 กรกฎาคม 2568 เวลา 09.00-12.00 น.			
ลำดับ	รหัส ชุดวิชา	ชื่อชุดวิชาที่เปิดให้ลงทะเบียนเรียน	อัตราที่ต้องชำระ (บาท) <sup>(2)</sup>
276	27102	เทคโนโลยีทางการสอน	1,000
277	27117	เทคโนโลยีการจัดการศึกษา	1,100
278	27416	ประสบการณ์วิชาชีพเทคโนโลยีและสื่อสารการศึกษา <sup>(5)</sup>	2,000
279	30208	การบัญชีการเงินและการบัญชีเพื่อการจัดการ	1,100
280	31401	การควบคุมและการตรวจงานก่อสร้าง	1,100
281	31412	ทฤษฎีและปฏิบัติการควบคุมและการตรวจงานก่อสร้าง <sup>(3)</sup>	2,000
282	32204	การบัญชีขั้นต้น	1,000
283	32205	การบัญชีขั้นกลาง 2	1,000
284	32208	การบัญชีขั้นกลาง 2 รายงานการเงินและการวิเคราะห์งบการเงิน	1,100
285	32209	การบัญชีขั้นต้นและหลักเบื้องต้นเกี่ยวกับระบบสารสนเทศ	1,100
286	32301	การจัดการการผลิตและปฏิบัติการ	1,000
287	32314	การบัญชีขั้นสูง 1 และการบัญชีขั้นสูง 2	1,100
288	32332	การจัดการความเสี่ยงและหลักการประกันภัย	1,100
289	32334	ระบบสารสนเทศทางการตลาดและการวิจัยการตลาด และการศึกษาความเป็นไปได้	1,100
290	32401	การวางแผนและควบคุมงานบริหาร	1,000
291	32458	วณิชยกรรมและนวัตกรรมทางการเงิน	1,000
292	32475	การตลาดระหว่างประเทศและการตลาดโลก	1,100
293	32489	นวัตกรรมการตลาดและการตลาดดิจิทัล	1,000
294	32490	การวิเคราะห์ตราสารทางการเงินและการจัดการสินเชื่อ	1,100
295	32493	การจัดการนวัตกรรมและการจัดการเพื่อความยั่งยืน	1,100
296	33208	แนวคิดและทฤษฎีทางรัฐประศาสนศาสตร์	1,000
297	33307	กฎหมายเกี่ยวกับการปฏิบัติงานสำหรับนักปกครองท้องถิ่น	1,100
298	33411	การแรงงานสัมพันธ์	1,000
299	33412	การวางแผนทรัพยากรมนุษย์	1,000
300	33420	การบริหารราชการส่วนภูมิภาค	1,000
301	33432	การบริหารสำนักงาน	1,100
302	33434	กฎหมายเกี่ยวกับงานราชทัณฑ์	1,000
303	33438	ระบบสารสนเทศเพื่อการจัดเก็บภาษี	1,000
304	33441	การตรวจสอบ และการควบคุมการจัดเก็บภาษี	1,000
305	33444	การบริหารองค์กรภาครัฐและเอกชน	1,000
306	33446	นโยบาย แผน และโครงการท้องถิ่น	1,000
307	41005	การคุ้มครองสิทธิและเสรีภาพของประชาชน	1,000
308	41006	การบริหารองค์กรปกครองส่วนท้องถิ่น	1,000
309	41213	กฎหมายว่าด้วยทรัพย์สิน	1,000
310	41215	กฎหมายแพ่งว่าด้วยละเมิดและทรัพย์สิน	1,100

วันและคาบเวลาสอบไป <sup>(1)</sup> ภาคปลาย/2567			
วันอาทิตย์ที่ 20 กรกฎาคม 2568 เวลา 09.00-12.00 น.			
ลำดับ	รหัส ชุดวิชา	ชื่อชุดวิชาที่เปิดให้ลงทะเบียนเรียน	อัตราที่ต้องชำระ (บาท) <sup>(2)</sup>
311	41313	กฎหมายวิธีพิจารณาความอาญาและกฎหมายลักษณะพยานหลักฐาน	1,100
312	41343	กฎหมายวิธีสบัญญัติ 3: วิธีพิจารณาความอาญา	1,100
313	41403	กฎหมายเกี่ยวกับการเปลี่ยนแปลงทางสังคม	1,100
314	51209	การพยาบาลเด็ก วัยรุ่น และการฝึกปฏิบัติการพยาบาล <sup>(3)</sup>	4,800
315	51313	การฝึกปฏิบัติการพยาบาลที่เลือกสรร <sup>(3)</sup>	6,300
316	52203	อนามัยสิ่งแวดล้อม	1,100
317	52310	การฝึกปฏิบัติงานสาธารณสุขในชุมชน <sup>(3)</sup>	4,500
318	52312	อนามัยครอบครัวกับงานสาธารณสุข	1,000
319	52407	การวางแผนและการประเมินผลงานสาธารณสุข	1,000
320	52408	การสัมมนาเพื่อพัฒนาทักษะด้านสาธารณสุข <sup>(3)</sup>	3,300 <sup>(6)</sup>
321	54112	ระบบสุขภาพและวิทยาการระบาดด้านอาชีวอนามัยและความปลอดภัย	1,000
322	54116	เทคโนโลยีความปลอดภัย	1,000
323	54124	ระบบสุขภาพและวิทยาการระบาด	1,000
324	54125	การตรวจวัดและประเมินทางสุขศาสตร์อุตสาหกรรม <sup>(3)</sup>	4,300
325	54130	เทคโนโลยีการจัดการอาชีวอนามัยและความปลอดภัย	1,100
326	55305	ธรรมานามัย	1,000
327	55312	ประสบการณ์วิชาชีพการแพทย์แผนไทย <sup>(5)</sup>	4,800
328	55315	นวดแผนไทย 2 <sup>(3)</sup>	7,300
329	55326	ประสบการณ์วิชาชีพการแพทย์แผนไทย <sup>(5)</sup>	4,900
330	55329	นวดแผนไทย 2 <sup>(3)</sup>	7,200
331	60424	เศรษฐศาสตร์การเงินและการคลัง	1,100
332	61407	เศรษฐศาสตร์การผลิตและการจัดการการตลาด	1,100
333	70311	ชีวเคมีพื้นฐาน	1,000
334	71206	พฤติกรรมผู้บริโภคและการคุ้มครองด้านอาหารและโภชนาการ	1,000
335	71315	การจัดการทางอาหารและโภชนาการในผู้สูงอายุ	1,000
336	71414	การควบคุมคุณภาพและการประกันคุณภาพอาหาร	1,000
337	71415	การจัดบริการอาหารในสถาบัน	1,000
338	72203	การจัดการทรัพยากรครอบครัวและชุมชนเพื่อคุณภาพชีวิต	1,000
339	72304	สวัสดิการสังคมและการจัดการบริการสำหรับครอบครัว	1,000
340	80204	เศรษฐกิจกับการเมืองไทย	1,100
341	80205	พื้นฐานทางสังคมและวัฒนธรรมของการเมืองไทย	1,100
342	80207	ปัญหาการเมืองในภูมิภาคและชนกลุ่มน้อยในประเทศไทย	1,100
343	81417	การบริหารและการพัฒนาองค์กร	1,000
344	81428	กฎหมายวิธีพิจารณาความอาญา และพยานหลักฐานสำหรับรัฐศาสตร์	1,000
345	82327	อาเซียนเบื้องต้น	1,100

วันและคาบเวลาสอบไล่ <sup>(1)</sup> ภาคปลาย/2567			
วันอาทิตย์ที่ 20 กรกฎาคม 2568 เวลา 09.00-12.00 น.			
ลำดับ	รหัส ชุดวิชา	ชื่อชุดวิชาที่เปิดให้ลงทะเบียนเรียน	อัตราที่ต้องชำระ (บาท) <sup>(2)</sup>
346	82426	การเมืองการปกครองในยุโรปและอเมริกา	1,100
347	83202	ความรู้ทั่วไปทางกฎหมาย สำหรับรัฐศาสตร์	1,100
348	90208	คณิตศาสตร์และวิทยาศาสตร์พื้นฐานเพื่อการเกษตร	1,100
349	91202	ระบบนิเวศป่าไม้และการจัดการ <sup>(3)</sup>	5,200
350	91325	นิเวศวิทยาและการจัดการทรัพยากรธรรมชาติ	1,000
351	91366	การจัดการทรัพยากรป่าไม้เชิงเศรษฐกิจ <sup>(3)</sup>	1,000 <sup>(6)</sup>
352	91369	นวัตกรรมการเกษตรเพื่อการส่งเสริมและพัฒนาการเกษตร	1,100
353	91419	การบริหารจัดการทุนเพื่อการส่งเสริมและพัฒนาการเกษตร	1,100
354	92117	สหกรณ์และธุรกิจชุมชนกับการพัฒนาเศรษฐกิจและสังคม	1,100
355	92320	การจัดการและการดำเนินงานสหกรณ์และธุรกิจชุมชน	1,100
356	93337	การปรับปรุงพันธุ์พืชและการขยายพันธุ์พืช	1,100
357	93345	การปรับปรุงพันธุ์และการสืบพันธุ์สัตว์	1,100
358	93455	การฝึกปฏิบัติการจัดการการผลิตพืช <sup>(3)</sup>	3,500
359	93465	การจัดการเพาะเลี้ยงสัตว์น้ำ	1,000
360	94330	การจัดการการปฏิบัติการและการแปรรูปสินค้าเกษตร	1,100
361	94360	การจัดการการปฏิบัติการและทรัพยากรมนุษย์ในธุรกิจการเกษตร	1,100
362	96101	คอมพิวเตอร์เบื้องต้น	1,000
363	96408	การจัดการระบบฐานข้อมูล <sup>(3)</sup>	3,200
364	96410	เทคโนโลยีสารสนเทศสำหรับการบัญชีการเงินและการบัญชีเพื่อการจัดการ	1,000
365	97217	พื้นฐานทางวิศวกรรมเครื่องกลสำหรับเทคโนโลยีอุตสาหกรรม	1,100
366	97220	การจัดการและการพัฒนาผลิตภัณฑ์ผลิตภัณฑ์	1,100
367	97316	เทคโนโลยีในการออกแบบผลิตภัณฑ์และกระบวนการผลิตในอุตสาหกรรม <sup>(3)</sup>	3,980
368	97407	การจัดการทางการผลิตและการควบคุมคุณภาพทางการพิมพ์	1,000
369	99319	การออกแบบส่วนปฏิสัมพันธ์บนเว็บและโมบาย	1,000
370	99412	หลักการและการบริหารเครือข่าย <sup>(3)</sup>	3,600
371	99415	วิศวกรรมซอฟต์แวร์	1,000
372	99421	การโปรแกรมเชิงวัตถุ <sup>(3)</sup>	3,800
373	99423	ข้อมูลขนาดใหญ่และการประยุกต์	1,000

วันและคาบเวลาสอบได้ <sup>(1)</sup> ภาคปลาย/2567			
วันอาทิตย์ที่ 20 กรกฎาคม 2568 เวลา 13.30-16.30 น.			
ลำดับ	รหัส ชุดวิชา	ชื่อชุดวิชาที่เปิดให้ลงทะเบียนเรียน	อัตราที่ต้องชำระ (บาท) <sup>(2)</sup>
374	10151	ไทยศึกษา	1,100
375	10164	สังคมและวัฒนธรรมอาเซียน	1,100
376	10172	การอ่านภาษาอังกฤษ	1,100
377	10173	การเขียนภาษาอังกฤษ	1,000
378	11013	ภาษาเขมรเพื่อการท่องเที่ยว	1,000
379	11312	ภาษาอังกฤษสำหรับงานอาชีพในประชาคมอาเซียน	1,000
380	12310	วิถีไทย	1,000
381	12409	ประสบการณ์ไทยคดีศึกษา <sup>(5)</sup>	2,000
382	13201	สารสนเทศศาสตร์เบื้องต้น	1,100
383	13311	การพัฒนาและการจัดการทรัพยากรสารสนเทศ	1,100
384	13321	การสื่อสารธุรกิจในยุคดิจิทัล	1,000
385	13401	ประสบการณ์วิชาชีพสารสนเทศศาสตร์ <sup>(5)</sup>	2,100
386	14216	การสื่อสารระหว่างวัฒนธรรม	1,100
387	14320	การออกเสียงภาษาอังกฤษ	1,100
388	14423	ประสบการณ์วิชาชีพภาษาอังกฤษ <sup>(5)</sup>	2,100
389	15206	คอนเทนต์เชิงสร้างสรรค์	1,100
390	15335	การวิจัยการสื่อสารและการจัดการข้อมูลในยุคดิจิทัล	1,100
391	16412	ประสบการณ์วิชาชีพนิเทศศาสตร์ <sup>(5)</sup>	2,100
392	20308	การบริหารจัดการเรียนการสอน	1,000
393	21005	การประเมินและสร้างเสริมพฤติกรรมเด็กปฐมวัย	1,100
394	21010	การดูแลเด็กปฐมวัยที่มีความต้องการพิเศษ	1,000
395	21426	ประสบการณ์วิชาชีพการพัฒนาเด็กปฐมวัย <sup>(5)</sup>	2,000
396	24407	ประสบการณ์วิชาชีพการวัดและประเมินผลการศึกษา <sup>(5)</sup>	2,000
397	24411	การพัฒนาเครื่องมือวัดด้านพุทธิพิสัย	1,100
398	24412	การพัฒนาเครื่องมือวัดด้านเจตพิสัยและทักษะพิสัย	1,000
399	25411	ประสบการณ์วิชาชีพการแนะแนวและการปรึกษาเชิงจิตวิทยา <sup>(5)</sup>	2,000
400	26004	การบริหารและจัดการเรียนรู้สำหรับผู้สูงอายุ	1,100
401	26407	ประสบการณ์วิชาชีพการเรียนรู้ตลอดชีวิต <sup>(5)</sup>	2,100
402	30204	องค์การและการจัดการ	1,000
403	30205	คณิตศาสตร์และสถิติ	1,100
404	31406	ประสบการณ์วิชาชีพการจัดการงานก่อสร้าง <sup>(5)</sup>	2,000
405	31414	โครงการด้านการจัดการงานก่อสร้างและประสบการณ์วิชาชีพการจัดการงานก่อสร้าง <sup>(5)</sup>	3,900
406	32321	ระบบสารสนเทศทางการบัญชี	1,000
407	32324	การสอบบัญชีและการตรวจสอบภายใน	1,100

วันและคาบเวลาสอบไล่ <sup>(1)</sup> ภาคปลาย/2567			
วันอาทิตย์ที่ 20 กรกฎาคม 2568 เวลา 13.30-16.30 น.			
ลำดับ	รหัส ชุดวิชา	ชื่อชุดวิชาที่เปิดให้ลงทะเบียนเรียน	อัตราที่ต้อง ชำระ (บาท) <sup>(2)</sup>
408	32325	ระบบสารสนเทศเพื่อการจัดการและการจัดการความรู้	1,100
409	32330	เศรษฐศาสตร์เพื่อการจัดการและการภาษีอากร	1,000
410	32333	พฤติกรรมผู้บริโภคและการวิจัยการตลาด	1,100
411	32339	การจัดการการเงิน การตลาด และการดำเนินงาน	1,100
412	32340	การเงินส่วนบุคคลและการภาษีอากร	1,100
413	32435	ประสบการณ์วิชาชีพการตลาด <sup>(5)</sup>	2,000
414	32456	ประสบการณ์วิชาชีพการเงิน <sup>(5)</sup>	2,100
415	32474	การสื่อสารและการส่งเสริมการตลาด	1,100
416	32478	การจัดการธุรกิจการจัดประชุม นิทรรศการและการท่องเที่ยวเพื่อเป็นรางวัล	1,100
417	32481	ประสบการณ์วิชาชีพการจัดการการท่องเที่ยวและการโรงแรม <sup>(5)</sup>	2,100
418	32482	ประสบการณ์วิชาชีพการจัดการ <sup>(5)</sup>	2,000
419	32483	สัมมนาการบัญชีการเงินและสัมมนาการบัญชีเพื่อการจัดการ <sup>(5)</sup>	2,100
420	32485	ความรู้เฉพาะอาชีพมัคคุเทศก์และการบริการในอุตสาหกรรมท่องเที่ยว <sup>(3)</sup>	8,100
421	32495	ประสบการณ์วิชาชีพการจัดการการท่องเที่ยว <sup>(5)</sup>	2,100
422	33202	การคลังและงบประมาณ	1,000
423	33209	สัมมนากฎหมายสำหรับนักปกครองท้องถิ่น	1,100
424	33304	การวิจัยทางรัฐประศาสนศาสตร์	1,100
425	33401	ประสบการณ์วิชาชีพบริหารรัฐกิจ <sup>(5)</sup>	2,100
426	33445	ประสบการณ์วิชาชีพการบริหารการปกครองท้องถิ่น <sup>(5)</sup>	2,100
427	41007	การพัฒนาผลิตภัณฑ์ชุมชน	1,000
428	41008	การจัดการการเกษตร ทรัพยากรธรรมชาติและสิ่งแวดล้อม	1,000
429	41201	กฎหมายมหาชน	1,100
430	41216	กฎหมายอาญา: ภาคทบัญญัติทั่วไป ความผิด และลหุโทษ	1,100
431	41217	หลักกฎหมายมหาชนและกฎหมายรัฐธรรมนูญ	1,100
432	41218	กฎหมายพาณิชย์และธุรกิจ 1	1,100
433	41231	กฎหมายอาญา 1: ภาคทบัญญัติทั่วไป	1,100
434	41232	กฎหมายอาญา 2: ภาคความผิด	1,100
435	41314	กฎหมายพาณิชย์และธุรกิจ 2	1,100
436	41324	กฎหมายพาณิชย์ 4: หุ่นส่วน บริษัท	1,100
437	41444	ประสบการณ์วิชาชีพกฎหมาย <sup>(5)</sup>	2,000
438	50102	วิทยาศาสตร์ชีวภาพ	1,000
439	51111	การฝึกปฏิบัติการพยาบาลผู้ใหญ่ <sup>(3)</sup>	6,300
440	51314	ประสบการณ์วิชาชีพการพยาบาล	2,000
441	52305	อาชีพอนามัยและความปลอดภัย	1,100



วันและคาบเวลาสอบได้ <sup>(1)</sup> ภาคปลาย/2567			
วันอาทิตย์ที่ 20 กรกฎาคม 2568 เวลา 13.30-16.30 น.			
ลำดับ	รหัส ชุดวิชา	ชื่อชุดวิชาที่เปิดให้ลงทะเบียนเรียน	อัตราที่ต้องชำระ (บาท) <sup>(2)</sup>
442	52402	ประสบการณ์วิชาชีพอาหารรสสุสุข <sup>(5)</sup>	2,100
443	53202	การสาธารณสุขชุมชน	1,000
444	54111	ประสบการณ์วิชาชีพอาชีวอนามัยและความปลอดภัย <sup>(5)</sup>	2,000
445	54123	วิทยาศาสตร์ชีวภาพสำหรับงานสาธารณสุข	1,100
446	54134	การยศาสตร์และจิตวิทยาอุตสาหกรรม	1,100
447	54135	ประสบการณ์วิชาชีพอาชีวอนามัย ความปลอดภัยและสภาพแวดล้อมในการทำงาน <sup>(5)</sup>	3,100
448	55101	ชีววิทยา เคมีและชีวเคมีสำหรับการแพทย์แผนไทย	1,100
449	55308	เวชกรรมแผนไทย	1,000
450	55318	เวชกรรมแผนไทย 2 <sup>(3)</sup>	6,800
451	55321	เภสัชกรรมแผนไทย 2 <sup>(3)</sup>	6,000
452	55332	เวชกรรมแผนไทย 2 <sup>(3)</sup>	6,800
453	55334	เภสัชกรรมแผนไทย 2 <sup>(3)</sup>	6,000
454	60120	หลักเศรษฐศาสตร์เบื้องต้น	1,100
455	60340	เศรษฐศาสตร์ระหว่างประเทศ	1,100
456	60341	ไทยในเศรษฐกิจโลก	1,000
457	60499	ประสบการณ์วิชาชีพอาชีวเศรษฐศาสตร์ <sup>(5)</sup>	2,100
458	70314	การผลิตและการใช้อาหาร	1,000
459	70323	สุขภาพเด็ก	1,000
460	70431	ประสบการณ์วิชาชีพอาชีวพิษวิทยา <sup>(5)</sup>	2,000
461	71101	วิทยาศาสตร์พื้นฐานสำหรับงานอาหารและโภชนาการ	1,100
462	71204	โภชนศึกษาและการสื่อสาร	1,100
463	71416	ประสบการณ์วิชาชีพอาชีวโภชนาการ โภชนาการ และการประยุกต์ <sup>(5)</sup>	2,100
464	72402	ประสบการณ์วิชาชีพอาชีวพัฒนาการมนุษย์และครอบครัว <sup>(5)</sup>	2,000
465	80111	หลักพื้นฐานการเมืองการปกครองไทย	1,100
466	80202	สถาบันและกระบวนการทางการเมืองไทย	1,100
467	80410	ประสบการณ์วิชาชีพอาชีวรัฐศาสตร์ <sup>(5)</sup>	2,100
468	81312	หลักและวิธีการศึกษาทางรัฐประศาสนศาสตร์	1,000
469	81415	การวางแผนนโยบาย โครงการ และการบริหารโครงการ	1,000
470	82321	การเมืองการปกครองของประเทศในเอเชีย	1,000
471	82324	เศรษฐกิจและการเมืองระหว่างประเทศ	1,000
472	82326	กฎหมายระหว่างประเทศและองค์การระหว่างประเทศ	1,000
473	90204	พื้นฐานการเกษตร ทรัพยากรธรรมชาติและสิ่งแวดล้อม	1,100
474	91110	สารสนเทศและสื่อเพื่อการส่งเสริมและพัฒนาการเกษตร	1,100
475	91326	วนศาสตร์เกษตร	1,000

วันและคาบเวลาสอบ <sup>(1)</sup> ภาคปลาย/2567			
วันอาทิตย์ที่ 20 กรกฎาคม 2568 เวลา 13.30-16.30 น.			
ลำดับ	รหัส ชุดวิชา	ชื่อชุดวิชาที่เปิดให้ลงทะเบียนเรียน	อัตราที่ต้องชำระ (บาท) <sup>(2)</sup>
476	91353	การส่งเสริมและพัฒนาการเกษตรเพื่อการพัฒนาที่ยั่งยืน	1,100
477	91421	ประสบการณ์วิชาชีพส่งเสริมและพัฒนาการเกษตร <sup>(5)</sup>	2,000
478	91467	ประสบการณ์วิชาชีพการจัดการทรัพยากรป่าไม้และสิ่งแวดล้อม <sup>(5)</sup>	2,000
479	92425	ประสบการณ์วิชาชีพบริหารธุรกิจสหกรณ์และธุรกิจชุมชน <sup>(5)</sup>	2,100
480	93256	การฝึกปฏิบัติเสริมทักษะการผลิตพืช <sup>(3)</sup>	3,500
481	93442	ประสบการณ์วิชาชีพการจัดการการผลิตพืช <sup>(5)</sup>	2,100
482	93448	ประสบการณ์วิชาชีพการจัดการการผลิตสัตว์ <sup>(5)</sup>	2,000
483	93466	เทคโนโลยีในการจัดการการผลิตสัตว์	1,000
484	93470	การจัดภูมิทัศน์เชิงธุรกิจ	1,100
485	94433	ประสบการณ์วิชาชีพธุรกิจการเกษตรและการประกอบการ <sup>(5)</sup>	2,000
486	96404	การตรวจสอบระบบงานคอมพิวเตอร์และการควบคุมภายใน	1,000
487	97103	ความรู้ทั่วไปเกี่ยวกับบรรจุภัณฑ์	1,000
488	97213	ความรู้เบื้องต้นเกี่ยวกับกระบวนการผลิตและเทคนิคการผลิต	1,000
489	97219	วัสดุอุตสาหกรรมและกรรมวิธีการผลิต	1,100
490	97318	การออกแบบทางการพิมพ์และบรรจุภัณฑ์ <sup>(3)</sup>	4,200
491	97421	ประสบการณ์วิชาชีพเทคโนโลยีวิศวกรรมการผลิตและการจัดการ <sup>(5)</sup>	2,100
492	97432	ประสบการณ์วิชาชีพเทคโนโลยีบรรจุภัณฑ์และการจัดการผลิตภัณฑ์ <sup>(5)</sup>	2,100
493	99314	โครงสร้างข้อมูลและขั้นตอนวิธี	1,100
494	99402	การจัดการความมั่นคงปลอดภัยในระบบคอมพิวเตอร์	1,000
495	99409	ประสบการณ์วิชาชีพเทคโนโลยีสารสนเทศและการสื่อสาร <sup>(5)</sup>	2,100
496	99410	การจัดการและการออกแบบระบบโทรคมนาคม	1,000
497	99414	เทคโนโลยีมีลติมีเดีย	1,000
498	99425	ประสบการณ์วิชาชีพวิทยาการข้อมูล <sup>(5)</sup>	2,000
499	99429	ประสบการณ์วิชาชีพวิทยาการคอมพิวเตอร์ <sup>(5)</sup>	2,100

หมายเหตุ <sup>(1)</sup> ให้นักศึกษาตรวจสอบวันและคาบเวลาสอบได้จากตารางสอบไล่ที่มหาวิทยาลัยกำหนดอีกครั้ง

<sup>(2)</sup> ค่าชุดวิชาสำหรับนักศึกษาใหม่แต่ละชุดวิชาเป็นจำนวนเงินที่รวมค่าวัสดุการศึกษาแล้ว นักศึกษาใหม่จะต้องชำระเท่ากันทุกคน

<sup>(3)</sup> เป็นชุดวิชาที่ มีการฝึกปฏิบัติ

<sup>(4)</sup> เป็นชุดวิชาที่ ไม่มีการฝึกปฏิบัติ

<sup>(5)</sup> เป็นชุดวิชาที่ลงทะเบียนเรียนได้ในภาคการศึกษาสุดท้าย และเหลือไม่เกิน 3 ชุดวิชา ก่อนจบการศึกษา

<sup>(6)</sup> ค่าวัสดุกิจกรรมอาจมีการเปลี่ยนแปลง ขอให้นักศึกษาติดตามข่าวประชาสัมพันธ์ของมหาวิทยาลัยที่เว็บไซต์

<https://www.stou.ac.th> หรือที่ศูนย์สารสนเทศ โทร. 0 2504 7788 หรือที่ฝ่ายทะเบียนนักศึกษา โทร. 0 2504 7222

## 11. การปฐมนิเทศนักศึกษาใหม่

การปฐมนิเทศนักศึกษาใหม่ มีวัตถุประสงค์เพื่อให้นักศึกษาได้รับความรู้ความเข้าใจในระบบการศึกษาทางไกล สามารถปฏิบัติตนได้อย่างถูกต้อง สอดคล้องกับระบบ ระเบียบ กฎเกณฑ์ต่าง ๆ ของมหาวิทยาลัย รวมทั้งได้รับทราบขั้นตอน แนวปฏิบัติ วิธีการรับบริการและตอบข้อคำถามในประเด็นปัญหาต่าง ๆ ที่นักศึกษาต้องการทราบ โดยมุ่งหวังให้นักศึกษาสามารถศึกษาด้วยตนเองจากสื่อต่าง ๆ ที่มหาวิทยาลัยจัดให้ได้อย่างมีความสุขจนสำเร็จการศึกษาอย่างมีคุณภาพและเป็นบัณฑิตได้อย่างภาคภูมิใจ

โดยในปีการศึกษา 2567 มหาวิทยาลัยได้จัดเตรียมกิจกรรมการปฐมนิเทศไว้สำหรับนักศึกษาใหม่ในช่วงเดือนกันยายน 2567 โดยนักศึกษาสามารถตรวจสอบรายละเอียดวัน เวลา และช่องทางการรับชมรายการได้จากเว็บไซต์ของมหาวิทยาลัย <https://oes.stou.ac.th/guide/orientation/> หรือ สแกน QR Code ด้านล่างนี้



## 12. ข้อมูลเพิ่มเติมที่นักศึกษาใหม่ควรทราบ

เมื่อมหาวิทยาลัยตอบรับขึ้นทะเบียนท่านเป็นนักศึกษาแล้ว มหาวิทยาลัยอำนวยความสะดวกให้กับนักศึกษาที่มีความประสงค์จะดำเนินการในกิจกรรมต่าง ๆ ของมหาวิทยาลัย โดยศึกษารายละเอียดได้จากคู่มือนักศึกษา โดยมีข้อมูลเพิ่มเติมที่นักศึกษาใหม่ควรทราบ ดังนี้

### 1) การโอนชุดวิชา/การเทียบผลการศึกษาและเทียบประสบการณ์

เมื่อมหาวิทยาลัยดำเนินการตอบรับขึ้นทะเบียนเป็นนักศึกษาให้เรียบร้อยแล้ว สามารถยื่นคำร้องขอโอนชุดวิชา/การเทียบผลการศึกษาและเทียบประสบการณ์ ทั้งนี้สามารถสำเนาแบบฟอร์มจากคู่มือนักศึกษา หรือ download แบบฟอร์ม ได้ที่ <https://www.stou.ac.th> → ปริญญาตรี → แบบฟอร์มต่าง ๆ

2) การสอบตามความพร้อมของนักศึกษารายบุคคลด้วยคอมพิวเตอร์ (Walk-in Exam) “พร้อมก่อน สอบก่อน รู้ผลก่อน” ศึกษาข้อมูลได้ที่ <https://www.stou.ac.th> → บริการนักศึกษา → นักศึกษาปริญญาตรี → การสอบ → สมัครสอบตามความพร้อมของนักศึกษารายบุคคลด้วยคอมพิวเตอร์ (Walk-in Exam)

3) การสอบวัดความรู้ภาษาอังกฤษด้วยระบบคอมพิวเตอร์ STOU-EPT (E-TESTING) “รู้ผลและได้รับใบรับรองทันที” ศึกษาข้อมูลได้ที่ <https://www.stou.ac.th> → บริการนักศึกษา → นักศึกษาปริญญาตรี → STOU EPT → รับสมัครทดสอบวัดความรู้ภาษาอังกฤษด้วยระบบคอมพิวเตอร์ STOU-EPT (E-TESTING)

4) ทุนการศึกษา ศึกษาข้อมูลได้ที่ <https://www.stou.ac.th> → บริการนักศึกษา → นักศึกษาปริญญาตรี → การบริการนักศึกษา → ทุนการศึกษา

5) ชมรมนักศึกษา มสธ. ศึกษาข้อมูลได้ที่ <https://www.stou.ac.th> → สำนัก → สำนักบริการการศึกษา → ฝ่ายแนะแนวการศึกษา → งานกิจกรรมนักศึกษาและเครือข่ายสัมพันธ์ → ชมรมนักศึกษา

6) การศึกษาวิชาทหาร ศึกษาข้อมูลได้ที่ <https://www.stou.ac.th> → บริการนักศึกษา → นักศึกษาปริญญาตรี → การบริการนักศึกษา → การศึกษาวิชาทหาร

7) การขอผ่อนผันการเข้ารับราชการทหาร ศึกษาข้อมูลได้ที่ <https://www.stou.ac.th> → บริการนักศึกษา → นักศึกษาปริญญาตรี → การบริการนักศึกษา → การขอผ่อนผันการเข้ารับราชการทหาร

8) กีฬามหาวิทยาลัย ศึกษาข้อมูลได้ที่ <https://www.stou.ac.th> → บริการนักศึกษา → นักศึกษาปริญญาตรี → การบริการนักศึกษา → กีฬามหาวิทยาลัย

สอบถามรายละเอียดเพิ่มเติมในข้อ 1) – 3) ได้ที่ศูนย์สารสนเทศ โทร. 0 2504 7788 หรือ e-mail address : [ic.proffice@stou.ac.th](mailto:ic.proffice@stou.ac.th)

ข้อ 4) ได้ที่ฝ่ายแนะแนวการศึกษา สำนักบริการการศึกษา โทร. 0 2504 7631-7

ข้อ 5) – 8) ได้ที่งานกิจกรรมนักศึกษาและเครือข่ายสัมพันธ์ ฝ่ายแนะแนวการศึกษา

สำนักบริการการศึกษา โทร. 0 2504 7638-9, 0 2504 7697

## 13. การติดต่อกับมหาวิทยาลัย

มหาวิทยาลัยได้เปิดช่องทางการติดต่อสื่อสารระหว่างนักศึกษา กับมหาวิทยาลัย เพื่อให้ นักศึกษาสามารถขอคำปรึกษาเกี่ยวกับกิจกรรมการศึกษาต่าง ๆ ไว้หลากหลายรูปแบบ เช่น โทรศัพท์ จดหมาย e-mail กระดานสนทนาและการติดต่อด้วยตนเอง ดังนั้นเพื่อให้ปัญหาการติดต่อสอบถามได้รับความกระจ่างและรวดเร็ว โปรดปฏิบัติ ดังนี้

1. ติดต่อโดยตรงกับหน่วยงานที่รับผิดชอบตามช่องทางที่จัดให้
2. แจ้งชื่อ - ชื่อสกุลผู้สมัครเป็นนักศึกษา เลขประจำตัวประชาชน หรือเลขประจำตัวนักศึกษา
3. แจ้งปัญหาที่ต้องการสอบถามให้ชัดเจน

### 13.1 ติดต่อทางโทรศัพท์ และ e-mail

หน่วยงานให้บริการ	สอบถามปัญหา	โทรศัพท์/e-mail
1. ศูนย์สารสนเทศ	1. ข้อมูลสารสนเทศข่าวสารของมหาวิทยาลัย 2. สารสนเทศเกี่ยวกับการสมัครเข้าศึกษาในระดับปริญญาตรี โครงการสัมฤทธิ์บัตร โครงการทดสอบความรู้ภาษาอังกฤษ (STOU EPT) 3. ผลการจัดส่งวัสดุการศึกษา 4. การปฐมนิเทศ การสอนเสริม การอบรมเข้ม การฝึกปฏิบัติ 5. การดำเนินกิจกรรมระหว่างศึกษาในมหาวิทยาลัย	โทร. 0 2504 7788
2. บริการสอบถามข้อมูลทางโทรศัพท์	สอบถามผลการขึ้นทะเบียนเป็นนักศึกษา สอบถามกำหนดการสอบและสนามสอบ สอบถามผลการสอบ สอบถามกำหนดการรับพระราชทานปริญญาบัตร	โทร. 0 2504 7799 (อัตโนมัติ)
3. ฝ่ายจัดสอบสำนักทะเบียนและวัดผล	สอบถามเกี่ยวกับการจัดสอบสำหรับคนไทยในต่างประเทศ	โทร. 0 2503 2681 ev.reoffice@stou.ac.th
4. ฝ่ายแนะแนวการศึกษาสำนักบริการการศึกษา - งานแนะแนวพัฒนา นักศึกษาและบัณฑิต - งานกิจกรรมนักศึกษาและ เครือข่ายสัมพันธ์ - งานบริการนักศึกษาพิการ	1. การขอรับคำปรึกษาทางด้านการเรียน การพัฒนาทักษะทางการเรียนที่จำเป็นในระบบการศึกษาทางไกล 2. กิจกรรมชมรมนักศึกษา กีฬามหาวิทยาลัย นักศึกษาวิชาทหาร การขอผ่อนผันเข้ารับราชการทหาร 3. สอบถามข้อสนเทศที่จำเป็นสำหรับผู้พิการก่อนสมัครเป็นนักศึกษาใหม่ การขอรับเงินอุดหนุนทางการศึกษาสำหรับนักศึกษาพิการระดับปริญญาตรี และสื่อเทคโนโลยีการศึกษาสำหรับนักศึกษา	โทร. 0 2504 7631-7 co.esoffice@stou.ac.th โทร. 0 2504 7696 0 2504 7619 โทร. 0 2504 7821-3 ds.esoffice@stou.ac.th
5. ศูนย์บริการการสอนทางไปรษณีย์สำนักบริการการศึกษา	สอบถามข้อมูลสารสนเทศเกี่ยวกับสถานะการจัดส่งเอกสารการสอนและสื่อสิ่งพิมพ์ต่าง ๆ สอบถามการรับ-ส่งกิจกรรมประจำชุดวิชา	โทร. 0 2504 7809 0 2504 7623 0 2504 7626 Stou.post@g.stou.ac.th
6. ศูนย์บริการการศึกษาประจำภูมิภาคสำนักบริการการศึกษา	สอบถามข้อมูลการสอนเสริม และการฝึกปฏิบัติเสริมทักษะ	โทร. 0 2504 7611 - 6 0 2504 7813 - 6

หน่วยงานให้บริการ (ต่อ)	ที่อยู่	โทรศัพท์/e-mail
ส่วนบริหารศูนย์วิทยบริการและชุมชนสัมพันธ์	สำนักบริการการศึกษา มหาวิทยาลัยสุโขทัยธรรมมาธิราช 9/9 หมู่ที่ 9 ตำบลบางพูด อำเภอปากเกร็ด จังหวัดนนทบุรี 11120	โทร. 0 2504 7697 rc.esoffice@stou.ac.th
7. ศูนย์วิทยบริการและชุมชนสัมพันธ์	<b>สอบถามปัญหา</b>	
	บริการข้อมูลข่าวสารของมหาวิทยาลัย ให้คำปรึกษาและบริการด้านการศึกษา ในลักษณะเป็นตัวแทนของมหาวิทยาลัยในส่วนภูมิภาค ประกอบด้วย	
	<b>ที่อยู่</b>	<b>โทรศัพท์/e-mail</b>
7.1 ศูนย์วิทยบริการและชุมชนสัมพันธ์ มสธ. ลำปาง เขตพื้นที่รับผิดชอบ : ลำปาง ลำพูน เชียงใหม่ แม่ฮ่องสอน	หมู่ที่ 2 ถนนลำปาง-เชียงใหม่ ตำบลปงยางคก อำเภอห้างฉัตร จังหวัดลำปาง 52190	โทร. 0 5482 9811-4 lp.adoffice@stou.ac.th
7.2 ศูนย์วิทยบริการและชุมชนสัมพันธ์ มสธ. เชียงราย เขตพื้นที่รับผิดชอบ : เชียงราย น่าน พะเยา แพร่		
7.3 ศูนย์วิทยบริการและชุมชนสัมพันธ์ มสธ. สุโขทัย เขตพื้นที่รับผิดชอบ : สุโขทัย พิษณุโลก เพชรบูรณ์ อุตรดิตถ์ ตาก	4 หมู่ที่ 7 ถนนสุโขทัย-กำแพงเพชร ตำบลบ้านกล้วย อำเภอเมือง จังหวัดสุโขทัย 64000	โทร. 0 5565 1099-101 sk.adoffice@stou.ac.th
7.4 ศูนย์วิทยบริการและชุมชนสัมพันธ์ มสธ. อุดรธานี เขตพื้นที่รับผิดชอบ : อุดรธานี หนองคาย หนองบัวลำภู เลย	หมู่ที่ 10 บ้านคำกลิ้ง ตำบลบ้านจั่น อำเภอเมือง จังหวัดอุดรธานี 41000	โทร. 0 4229 2495-500 ud.adoffice@stou.ac.th
7.5 ศูนย์วิทยบริการและชุมชนสัมพันธ์ มสธ. สกลนคร เขตพื้นที่รับผิดชอบ : สกลนคร นครพนม มุกดาหาร บึงกาฬ		
7.6 ศูนย์วิทยบริการและชุมชนสัมพันธ์ มสธ. อุบลราชธานี เขตพื้นที่รับผิดชอบ : อุบลราชธานี อำนาจเจริญ ศรีสะเกษ ยโสธร	199 หมู่ที่ 10 ถนนเลี่ยงเมือง ตำบลแจระแม อำเภอเมือง จังหวัดอุบลราชธานี 34000	โทร. 0 4528 1891-5 ub.adoffice@stou.ac.th

หน่วยงานให้บริการ (ต่อ)	ที่อยู่	โทรศัพท์/e-mail
7.7 ศูนย์วิทยบริการและชุมชนสัมพันธ์ มสธ. นครราชสีมา เขตพื้นที่รับผิดชอบ : นครราชสีมา ชัยภูมิ บุรีรัมย์ สุรินทร์	199 หมู่ที่ 10 ถนนเลี่ยงเมือง ตำบลแจระแม อำเภอเมือง จังหวัดอุบลราชธานี 34000	โทร. 0 4528 1891-5 ub.adoffice@stou.ac.th
7.8 ศูนย์วิทยบริการและชุมชนสัมพันธ์ มสธ. ขอนแก่น เขตพื้นที่รับผิดชอบ : ขอนแก่น กาฬสินธุ์ มหาสารคาม ร้อยเอ็ด		
7.9 ศูนย์วิทยบริการและชุมชนสัมพันธ์ มสธ. นครสวรรค์ เขตพื้นที่รับผิดชอบ : นครสวรรค์ อุทัยธานี กำแพงเพชร พิจิตร	105/35 หมู่ที่ 10 ถนนนครสวรรค์-พิษณุโลก (117) ตำบลวัดไทรย์ อำเภอเมือง จังหวัดนครสวรรค์ 60000	โทร. 0 5622 2450 Fax 0 5622 3010 0 5622 2148 nw.adoffice@stou.ac.th
7.10 ศูนย์วิทยบริการและชุมชนสัมพันธ์ มสธ. พระนครศรีอยุธยา เขตพื้นที่รับผิดชอบ : พระนครศรีอยุธยา ชัยนาท ลพบุรี สิงห์บุรี อ่างทอง		
7.11 ศูนย์วิทยบริการและชุมชนสัมพันธ์ มสธ. นครนายก เขตพื้นที่รับผิดชอบ : นครนายก ปราจีนบุรี ฉะเชิงเทรา สระบุรี	196 หมู่ที่ 5 ตำบลศรีกะอาง อำเภอบ้านนา จังหวัดนครนายก 26110	โทร. 0 3730 6247 ต่อ 127 Fax 0 3730 6244 nk.adoffice@stou.ac.th
7.12 ศูนย์วิทยบริการและชุมชนสัมพันธ์ มสธ. จันทบุรี เขตพื้นที่รับผิดชอบ : จันทบุรี ตราด ระยอง สระแก้ว ชลบุรี	เลขที่ 229 หมู่ที่ 1 ถนนจันทบุรี-สระแก้ว ตำบลมะขาม อำเภอมะขาม จังหวัดจันทบุรี 22150	โทร. 0 3938 9430-3 0 2504 8764 Fax 0 3938 9434 cb.adoffice@stou.ac.th
7.13 ศูนย์วิทยบริการและชุมชนสัมพันธ์ มสธ. เพชรบุรี เขตพื้นที่รับผิดชอบ : เพชรบุรี สมุทรสงคราม สมุทรสาคร ประจวบคีรีขันธ์	90 หมู่ที่ 9 ตำบลไร่ส้ม อำเภอเมือง จังหวัดเพชรบุรี 76000	โทร. 0 3240 3801-5 pb.adoffice@stou.ac.th
7.14 ศูนย์วิทยบริการและชุมชนสัมพันธ์ มสธ. กาญจนบุรี เขตพื้นที่รับผิดชอบ : ราชบุรี กาญจนบุรี สุพรรณบุรี	245/1 ถนนแสงชูโต ตำบลปากแพรก อำเภอเมือง จังหวัดกาญจนบุรี 71000	โทร. 09 1605 8936 08 3999 8791

หน่วยงานให้บริการ (ต่อ)	ที่อยู่	โทรศัพท์/e-mail
7.15 ศูนย์วิทยบริการและชุมชนสัมพันธ์ มสธ. นครศรีธรรมราช เขตพื้นที่รับผิดชอบ : นครศรีธรรมราช สุราษฎร์ธานี ชุมพร พัทลุง	169 หมู่ที่ 3 ถนนนครศรีฯ-ร้อนพิบูลย์ ตำบลนาสาร อำเภอพระพรหม จังหวัดนครศรีธรรมราช 80000 หรือ	โทร. 0 7537 8680-1 Fax 0 7537 8686 nr.adoffice@stou.ac.th
7.16 ศูนย์วิทยบริการและชุมชนสัมพันธ์ มสธ. ภูเก็ต เขตพื้นที่รับผิดชอบ : ภูเก็ต กระบี่ ตรัง พังงา ระนอง	ตู้ ปณ. 33 ปทพ. ศาลามีชัย อำเภอเมือง จังหวัดนครศรีธรรมราช 80000	
7.17 ศูนย์วิทยบริการและชุมชนสัมพันธ์ มสธ. ยะลา เขตพื้นที่รับผิดชอบ : ยะลา ปัตตานี นราธิวาส สงขลา สตูล	6/1 หมู่ที่ 6 ถนนท่าสาป-ลำใหม่ ตำบลพร่อน อำเภอเมือง จังหวัดยะลา 95000	โทร. 0 7326 4020 0 7326 4014 ต่อ 109-111 yl.adoffice@stou.ac.th
7.18 ศูนย์วิทยบริการและชุมชนสัมพันธ์ มสธ. นนทบุรี เขตพื้นที่รับผิดชอบ : นนทบุรี กรุงเทพมหานคร ปทุมธานี นครปฐม สมุทรปราการ	สำนักบริการการศึกษา มหาวิทยาลัยสุโขทัยธรรมมาธิราช 9/9 หมู่ที่ 9 ตำบลบางพูด อำเภอปากเกร็ด จังหวัดนนทบุรี 11120	โทร. 0 2504 7697 rcnb.esoffice@stou.ac.th

### 13.2 ติดต่อทางไปรษณีย์

การติดต่อสอบถามข้อปัญหาทางไปรษณีย์ถือเป็นการติดต่อที่เสียค่าใช้จ่ายน้อย และใช้เวลาในการสื่อสารระหว่างกันเหมาะกับปัญหาที่ไม่เร่งด่วน การสอบถามปัญหาทางจดหมายนั้นนักศึกษาต้องระบุชื่อ - ชื่อสกุล เลขประจำตัวนักศึกษา และประเด็นปัญหาให้ชัดเจน จ่าหน้าซองระบุชื่อหน่วยงานที่ต้องการติดต่อ ดังนี้

ชื่อหน่วยงาน .....

มหาวิทยาลัยสุโขทัยธรรมมาธิราช

9/9 หมู่ 9 ถนนแจ้งวัฒนะ

ตำบลบางพูด อำเภอปากเกร็ด

จังหวัดนนทบุรี 11120



### 13.3 ติดต่อด้วยตนเองที่หน่วยงานของมหาวิทยาลัย

มหาวิทยาลัยได้จัดตั้งหน่วยงานเพื่อให้บริการด้านการศึกษาแก่นักศึกษาที่ประสงค์จะติดต่อโดยตรงกับมหาวิทยาลัยในกิจกรรมต่าง ๆ ตั้งแต่กิจกรรมการสมัครเป็นนักศึกษา/ผู้เรียน กิจกรรมต่าง ๆ ระหว่างการศึกษา จนถึงกิจกรรมการสำเร็จการศึกษา ซึ่งขอรับบริการและคำแนะนำปรึกษาได้ที่

- 1) ศูนย์บริการร่วมแบบครบวงจร ณ ที่ทำการของมหาวิทยาลัย จังหวัดนนทบุรี ในวันจันทร์-วันเสาร์ ตั้งแต่เวลา 08.30 – 16.30 น. (ยกเว้นวันอาทิตย์และวันหยุดนักขัตฤกษ์)
- 2) ศูนย์วิทยบริการและชุมชนสัมพันธ์ มสธ. ทั่วประเทศ ตามรายละเอียดที่แจ้งในข้อ 13.1

## ที่ทำการมหาวิทยาลัยสุโขทัยธรรมมาธิราช

ถนนแจ้งวัฒนะ ตำบลบางพูด อำเภอปากเกร็ด จังหวัดนนทบุรี

ผังบริเวณมหาวิทยาลัยสุโขทัยธรรมมาธิราช และทัศนียภาพอุทยานการศึกษา รัชมังกลาภิเชก



- |                   |   |  |                |                                     |
|-------------------|---|--|----------------|-------------------------------------|
| 1. อาคารบริหาร    | 8. อาคารผลิตรายการวิทยุและโทรทัศน์ EBPC | 14. อาคารบิวกิ้นท์                             | 20. อาคารพิธี  | 27. อาคารเก็บวัสดุ                  |
| 2. อาคารบริหาร 1  | 9. อาคารสัมมนา 1                        | 15. อาคารคูโธโมส                               | 21. ศาลาอูต    | 28. ศาลาอาณัติ                      |
| 3. อาคารบริหาร 2  | 10. อาคารสัมมนา 2                       | 16. อาคารเฉลิมพระเกียรติ 5 ธันวาคม 2550        | 22. ศาลาอิสาน  | 29. พระบรมราชานุสาวรีย์ รัชกาลที่ 7 |
| 4. อาคารวิชาการ 1 | 11. อาคารอนุเมทินีคัม                   | 17. อาคารศูนย์ฝึกอบรมเทคโนโลยีการพิมพ์แห่งชาติ | 23. ศาลาบูรพา  | 30. ศูนย์รักษาความปลอดภัย           |
| 5. อาคารวิชาการ 2 | 12. อาคารวิทยทัศน์                      | 18. สถานีสูบน้ำและสถานีบำบัดน้ำเสีย            | 24. ศาลาอาคนย์ | 31. อาคารเก็บเอกสารราชการ           |
| 6. อาคารวิชาการ 3 | 13. อาคารพิพิธภัณฑ์ 1                   | 19. อาคารพูนฟ้าอินทรี                          | 25. ศาลาทักษิณ | 32. อาคารเขียนเพาะชำ                |
| 7. อาคารบรรณสาร   |   |  | 26. ศาลาหฤดี   |                                     |



### สายรถที่ผ่าน

#### 1. รถโดยสารประจำทาง

- ผ่านถนนติวานนท์  
33 90 367 (ปากเกร็ด - รังสิต)
- ผ่านถนนแจ้งวัฒนะ  
52 150 ปอ.150 356 ปอ.356 166 ปอ.166  
1053 (ท่าน้ำนนท์ - เวชคาม)

#### 2. รถตู้โดยสาร

- ปากเกร็ด - อนุสาวรีย์
- ปากเกร็ด - มินบุรี
- ปากเกร็ด - จตุจักร
- ปากเกร็ด - ราม 1
- ปากเกร็ด - สีลม
- ปากเกร็ด - พิ้วเจอร์ฯ (รังสิต)
- เมืองทอง - อนุสาวรีย์
- เมืองทอง - ราม 1
- เมืองทอง - เดอะมอลล์งามวงศ์วาน

# 14. บริการข้อมูลสำหรับการสมัครเป็นนักศึกษาใหม่

## ระดับปริญญาตรี

เว็บไซต์รับสมัครเป็นนักศึกษาใหม่ ระดับปริญญาตรี  
<https://apply.stou.ac.th/course-infomation/>



Download ระเบียบการสมัครเป็นนักศึกษาฯ (PDF.)  
[www.stou.ac.th/link/apply-stou](http://www.stou.ac.th/link/apply-stou)



สมัครนักศึกษา ช่องทางออนไลน์  
<http://cs.stou.ac.th/enroll/>



ตรวจสอบการขึ้นทะเบียนเป็นนักศึกษา มสธ.  
<https://regis.stou.ac.th/STOU/app/SOENQYW01>



เลือกแผนการศึกษา และรูปแบบการสอบ  
<https://dssj.stou.ac.th/chooseplan/>



Download Application  
 ระบบบริการข้อมูลนักศึกษา มสธ. (STOU SISA)  
<https://www.stou.ac.th/main/stou-sisa/>



บริการตอบคำถามนักศึกษา (ศูนย์สารสนเทศ)  
 Add ID Line : @stoucallcenter



## คณะบรรณาธิการ

ผู้อำนวยการสำนักทะเบียนและวัดผล	ประธานคณะบรรณาธิการ
อาจารย์ ดร.ชมกฤษ สุนทรนนท์ (สาขาวิชาศิลปศาสตร์)	บรรณาธิการ
อาจารย์ ดร.ปณณชรีร์ สันติสุภาพร (สาขาวิชาศิลปศาสตร์)	บรรณาธิการ
อาจารย์ ดร.ชลรัศม์ สุริยารังสรรค์ (สาขาวิชาศิลปศาสตร์)	บรรณาธิการ
อาจารย์ ดร.ชนาภา หนูนาค (สาขาวิชานิติศาสตร์)	บรรณาธิการ
อาจารย์ ดร.ลิขสิทธิ์ พุ่มเขียว (สาขาวิชาศึกษาศาสตร์)	บรรณาธิการ
ผู้ช่วยศาสตราจารย์ ดร.ลักขณา ศิริวรรณ (สาขาวิชาวิทยาการจัดการ)	บรรณาธิการ
ผู้ช่วยศาสตราจารย์จกั พิริยะพรสิริ (สาขาวิชาวิทยาการจัดการ)	บรรณาธิการ
ผู้ช่วยศาสตราจารย์ ดร.ปณณวิช ทัพภวิมล (สาขาวิชานิติศาสตร์)	บรรณาธิการ
อาจารย์ ดร.อนัญญา ประดิษฐ์ปรีชา (สาขาวิชาวิทยาศาสตร์สุขภาพ)	บรรณาธิการ
ผู้ช่วยศาสตราจารย์ ดร.อภิรดี ศรีโสภาส (สาขาวิชาวิทยาศาสตร์สุขภาพ)	บรรณาธิการ
ผู้ช่วยศาสตราจารย์กิตติ ลีสยาม (สาขาวิชาวิทยาศาสตร์สุขภาพ)	บรรณาธิการ
ผู้ช่วยศาสตราจารย์ ดร.เรณูการ์ ทองคำรอด (สาขาวิชาพยาบาลศาสตร์)	บรรณาธิการ
ผู้ช่วยศาสตราจารย์ ดร.เฉลิมพล จตุพร (สาขาวิชาเศรษฐศาสตร์)	บรรณาธิการ
อาจารย์ ดร.ภาวินี อินทร์มณี (สาขาวิชามนุษยนิเวศศาสตร์)	บรรณาธิการ
ผู้ช่วยศาสตราจารย์เอกวีร์ มีสุข (สาขาวิชารัฐศาสตร์)	บรรณาธิการ
อาจารย์ ดร.วนาลัย วิริยะสุธี (สาขาวิชาเกษตรศาสตร์และสหกรณ์)	บรรณาธิการ
ผู้ช่วยศาสตราจารย์ปิยพร นุรารักษ์ (สาขาวิชาวิทยาศาสตร์และเทคโนโลยี)	บรรณาธิการ
อาจารย์ ดร.กรรณิการ์ ยี่มมาค (สาขาวิชาวิทยาศาสตร์และเทคโนโลยี)	บรรณาธิการ
นางสาวรัชณี พลแสน (สำนักวิชาการ)	บรรณาธิการ
นางสาววรรณรักษ์ อุดระภิญโญ (สำนักบริการการศึกษา)	บรรณาธิการ
รองศาสตราจารย์ ดร.เชมณัฐ มิ่งศิริธรรม (สำนักเทคโนโลยีการศึกษา)	บรรณาธิการ
นางประดับ ไวยโกคา (สำนักพิมพ์)	บรรณาธิการ
อาจารย์ปิยนภา สิทธิฤทธิ์ (ศูนย์วิชาการประเมินผล)	บรรณาธิการ
นางอัญชญา ยี่มเผือก (ฝ่ายทะเบียนนักศึกษา)	บรรณาธิการ
นางกนกวรรณ เชื้อวงศ์ (ฝ่ายจัดสอบ)	บรรณาธิการ
นายธีระพงษ์ เสือยอด (ฝ่ายวัดผลการศึกษา)	บรรณาธิการ
นายศิวาวุธ แสงนภาภาค (หัวหน้าฝ่ายรับนักศึกษา)	เลขานุการคณะบรรณาธิการ
นายอุทัย เกิดเหลี่ยม (งานจัดทำระเบียบการสมัคร)	ผู้ช่วยเลขานุการคณะบรรณาธิการ

## จัดทำโดย

ผู้อำนวยการสำนักทะเบียนและวัดผล	ที่ปรึกษา
รองผู้อำนวยการสำนักทะเบียนและวัดผล	ที่ปรึกษา
นายศิวาวุธ แสงนภาภาค	ที่ปรึกษา
นายณรงค์ฤทธิ์ มีเสมอ	หัวหน้างานรับสมัครนักศึกษา
นายอุทัย เกิดเหลี่ยม	งานจัดทำระเบียบการสมัคร
นายสงกรานต์ หินอ่อน	พิสูจน์อักษร

# เอกสารที่ต้องใช้สำหรับการสมัครเป็นนักศึกษา

โปรดตรวจสอบเอกสารการสมัครและหลักฐานประกอบการสมัครให้ครบถ้วน ก่อนจัดส่งมายังมหาวิทยาลัย

- 1. ใบสมัครและขึ้นทะเบียนเป็นนักศึกษา (มศธ.1) ที่กรอกข้อมูลพร้อมติดรูปถ่ายสี ขนาด 2 นิ้ว ลงในกรอบที่กำหนด ด้วยกาว และลงลายมือชื่อผู้สมัครในใบสมัครฯ เรียบร้อยแล้ว
- 2. สำเนาใบรายงานผลการศึกษา (Transcript) ที่ระบุหลักสูตรการศึกษา วัน เดือน ปีที่สำเร็จการศึกษา จำนวน 1 ชุด (ถ่ายสำเนาให้ครบถ้วนทุกหน้าของใบรายงานผลการศึกษา)
- 3. สำเนาบัตรประจำตัวประชาชนของผู้สมัคร หรือสำเนาทะเบียนบ้านหน้าที่มีชื่อผู้สมัครปรากฏอยู่ และหน้าที่มีรายการเกี่ยวกับบ้าน อย่างใดอย่างหนึ่ง จำนวน 1 ชุด
- 4. สำเนาหนังสือสำคัญการเปลี่ยนแปลงคำนำหน้าชื่อ / ชื่อ / ชื่อสกุล จำนวน 1 ชุด (กรณีคำนำหน้าชื่อ หรือชื่อ หรือชื่อสกุลของผู้สมัครที่ปรากฏในเอกสารที่ใช้ในการสมัครข้างต้นไม่ตรงกัน)
- 5. สำเนาบัตรประจำตัวคนพิการ จำนวน 1 ฉบับ และ แบบกรอกข้อมูลเพิ่มเติมสำหรับผู้สมัครที่เป็นคนพิการอีก 1 ฉบับ (สำหรับผู้สมัครที่เป็นคนพิการ)
- 6. หนังสืออนุญาตให้สมัครเข้าศึกษาจากกรมราชทัณฑ์ 1 ฉบับ และ แบบกรอกข้อมูลเพิ่มเติมสำหรับผู้สมัครที่เป็นผู้ต้องขังอีก 1 ฉบับ (สำหรับผู้สมัครที่เป็นผู้ต้องขัง)
- 7. แบบฟอร์มขอลาออกจากการศึกษาในสถานภาพเดิม สำหรับผู้สมัครที่เคยเป็นนักศึกษาของ มศธ. และ ไม่สำเร็จการศึกษา จำนวน 1 ฉบับ

✎ ในการสมัครเป็นนักศึกษา ผู้สมัครสามารถลงทะเบียนเรียนอย่างน้อย 1 ชุดวิชา แต่ไม่เกิน 3 ชุดวิชา และชำระเงินค่าธรรมเนียมการสมัครและค่าลงทะเบียนเรียนให้ครบถ้วน รวมทั้งตรวจสอบความถูกต้องตรงกันของรหัสชุดวิชาและชื่อชุดวิชาที่ลงทะเบียนเรียน ดังรายละเอียดที่ระบุในระเบียบการสมัครเป็นนักศึกษาและลงทะเบียนเรียน จึงจะถือว่าการสมัครเป็นนักศึกษาสมบูรณ์ โดยมีวิธีการสมัครและการชำระเงินค่าสมัครเป็นนักศึกษา ดังนี้

- 1) **สมัครทางออนไลน์** ที่เว็บไซต์ของมหาวิทยาลัย <https://www.stou.ac.th> → การสมัครเรียนกับ มศธ. → ระดับปริญญาตรี → สมัครเรียนออนไลน์ (จัดเตรียมเอกสารที่ต้องใช้สมัครเป็นนักศึกษาในลักษณะอิเล็กทรอนิกส์)
- 2) **สมัครทางไปรษณีย์** (กรณีไม่พร้อมสมัครเรียนทางออนไลน์) ในการชำระเงินค่าสมัคร ให้ผู้สมัครแสดงบัตรประจำตัวประชาชนของผู้สมัคร และใบสมัครฯ (มศธ.1) ต่อเจ้าหน้าที่รับชำระเงิน เพื่อชำระเงินค่าสมัครได้ที่
  - ➡ ร้าน 7-ELEVEN ทุกสาขา หรือจุดบริการรับชำระเงินเคาน์เตอร์เซอร์วิส หรือ
  - ➡ ที่ทำการไปรษณีย์ทุกแห่ง ด้วยบริการ Pay at Post เท่านั้น (ยกเว้น ไปรษณีย์อนุญาตเอกชน)

✎ มหาวิทยาลัยจะแจ้งผลการขึ้นทะเบียนเป็นนักศึกษา พร้อมจัดส่งบัตรประจำตัวนักศึกษา โครงสร้างและรายละเอียดของหลักสูตรที่ต้องศึกษา ภายใน 15 วันทำการ นับตั้งแต่วันที่ได้รับข้อมูลการสมัครครบถ้วนและสมบูรณ์

✎ สามารถตรวจสอบผลการขึ้นทะเบียนเป็นนักศึกษาได้ทางเว็บไซต์ <https://regis.stou.ac.th/STOU/app/SOENQYW01> หรือสอบถามได้ที่ฝ่ายรับนักศึกษา โทร. 0 2504 7213

✎ สอบถามผลการจัดส่งวัสดุการศึกษาของชุดวิชาที่ลงทะเบียนเรียน ได้ที่ศูนย์สารสนเทศ โทร. 0 2504 7788

## กำหนดการรับสมัครนักศึกษา

ภาคต้น	ช่วงที่ 1	1 เม.ย. 2567	ถึง	20 มิ.ย. 2567
	ช่วงที่ 2	1 ก.ค. 2567	ถึง	1 ก.ย. 2567
ภาคปลาย		1 พ.ย. 2567	ถึง	16 ก.พ. 2568

ระเบียบการสมัครเป็นนักศึกษาและลงทะเบียนเรียน  
มหาวิทยาลัยสุโขทัยธรรมมาธิราช  
ประจำปีการศึกษา 2567

แหล่งการศึกษา ตลอดชีวิต ไร้ขีดจำกัด  
<https://www.stou.ac.th>